

津市教育要覧

平成29年度

2017年

津市教育委員会

目 次

第1章 教育行政

第1節 総合教育会議

1 総合教育会議とは	1
2 総合教育会議の設置及び大綱の策定	1
3 総合教育会議の推進体制について	1
4 会議の開催状況	1

第2節 教育委員会

1 教育長及び委員	4
2 会議の開催状況	4
3 附属機関等	4

第3節 重点施策

1 平成29年度津市教育委員会重点施策	6
・平成29年度津市教育委員会教育方針	8

第4節 事務局・教育機関等

1 機構	12
2 事務局の事務分掌	13

第5節 平成29年度予算

・一般会計予算	16
・教育費目的別予算	16
・財源別教育費	16

第6節 職員配置

・事務局	17
・幼稚園	19
・小学校	20
・中学校	22
・義務教育学校	22

第2章 学校教育

第1節 学事

1 市立幼稚園、小学校、中学校、義務教育学校	23
(1) 園・学校数、学級数、園児児童生徒数	23
(2) 園児児童生徒数の推移	23
(3) 年少人口（0～14歳）	24
2 園・学校別園児児童生徒数、学級数	25
・幼稚園別園児数／学級数	25
・小学校別児童数／学級数	26
・中学校別生徒数／学級数	27
・特別支援学級の内訳	27
3 平成28年度市立中学校卒業生進路状況	28
4 教員	29
(1) 幼稚園・小学校・中学校教員	29
(2) 平均年齢	29
5 通学区域	30
(1) 学区の現状	30
(2) 通学区域	30
・小学校	30
・中学校	32
・義務教育学校	32
6 就学援助・就園奨励	33
(1) 就学援助費	33
(2) 特別支援教育就学奨励費	34
(3) 幼稚園就園奨励費	35

第2節 学校教育の推進

1 学校教育の取組内容	36
・平成29年度重点取組一覧	38
2 教育研究の指定校等	39
・文部科学省等研究指定校一覧	39
・県研究指定校一覧	40
・津市指定校等一覧	41

第3節 教育研究所／学校サポートセンター

<教育研究所>

1 事業の概要	4 4
(1) 調査・研究の実施	4 4
(2) 教職員研修会の企画・運営	4 4
(3) 教育研究所ホームページを活用した教育情報の提供及び 情報教育の推進等	4 4
(4) 教育活動指導研究委託業務	4 4
(5) 教育相談・適応指導	4 5

<学校サポートセンター>

1 事業の概要	4 5
---------	-----

第4節 保健・給食

1 健康教育	4 6
・保健・安全教育	4 6
・食教育	4 6
・体育科教育	4 6
2 学校保健	4 7
・児童生徒の体位の市・県・全国平均値	4 7
3 学校給食	4 8
(1) 学校給食の特性	4 8
(2) 学校給食の調理方式と施設の現状	4 8
(3) 給食費	4 8
(4) 特色ある献立づくり	4 9

第5節 生徒指導

1 生徒指導とは	5 0
2 具体的な取組	5 0
3 津市のいじめの防止等の対策に係る対応	5 1
・平成28年度開催会議	5 1
・いじめの防止等に係る関係機関及び団体の連携	5 2
・いじめの防止等の対策に係る体系	5 2
・相談機関一覧	5 3

第6節 園・学校施設

1 幼稚園	5 4
2 小学校	5 5
3 中学校	5 6
4 義務教育学校	5 6

第3章 人権教育

第1節 人権教育推進の概要	57
第2節 人権教育の推進	
1 人権感覚あふれる園・学校づくり	57
・主な取組	58
2 人権尊重の地域づくり	59
・主な取組	59
3 人権教育推進目標と主な施策	60
第3節 教育集会所施設	61

第4章 生涯学習

第1節 生涯学習	
1 概要	62
2 生涯学習の振興	62
3 社会教育関係団体の育成	63
4 旧学校施設開放事業	63
5 津市青少年野外活動センター	64
・利用状況（延人数）	65
第2節 青少年健全育成	
1 概要	66
2 青少年団体の育成、支援	66
(1) 津市青少年問題協議会	66
(2) 津市青少年育成市民会議	66
(3) 津市子ども会育成者連合会	67
3 青少年センター活動の充実	67
(1) 街頭指導活動	67
(2) 青少年相談	69
4 放課後児童健全育成事業の推進	69
・平成29年度放課後児童クラブ補助金交付施設一覧	70
5 成人式の企画・運営への支援	72
・成人式参加者数／参加率の推移	72

第3節 公民館	
1 公民館講座の開設	73
・公民館講座	73
2 公民館文化祭（発表会・作品展）の開催	73
3 自主活動の支援	73
4 公民館利用状況	74
5 公民館施設	75
第4節 文化財の保護	
1 概要	81
(1) 文化財の指定及び登録	81
・平成28年度の新指定文化財	81
・指定文化財等種類別一覧	81
・国指定	82
・県指定	83
・市指定	84
・国登録	88
(2) 文化財の保護	88
(3) 埋蔵文化財の保護	89
(4) 歴史・民俗資料の収集	89
2 歴史文化資源の保存と活用	89
(1) 谷川土清旧宅の活用	89
(2) 一身田寺内町の歴史・文化の啓発	89
(3) 多気北畠氏遺跡の調査等	89
(4) 文化財等の資料展示	89
・平成28年度中央公民館等の公共施設における 企画展実施内容	90
3 文化財公開施設	90
第5節 図書館	
1 概要	92
2 図書館（9館2室）開館の状況	92
3 蔵書内訳	93
(1) 一般図書内訳表	93
(2) 児童図書内訳表	93
4 貸出点数	93
(1) 貸出内訳表	93
5 行事結果	94
6 図書館施設	95

第1章 教育行政

第1章 教育行政

第1節 総合教育会議

地方教育行政の組織及び運営に関する法律の改正に伴い、平成27年4月1日から地方公共団体に「総合教育会議」の設置が義務づけられました。

1 総合教育会議とは

首長と教育委員会が総合教育会議を通して「子どもたちのために何ができるか」をしっかりと協議し、織り重なる糸を一本に紡ぐように、それぞれの権限を組み合わせ、子どもたちの未来を拓いていくための協議・調整を行う会議です。

2 総合教育会議の設置及び大綱の策定

- (1) 市長は、総合教育会議を設置し、会議は市長と教育委員会で構成されま
す。
- (2) 総合教育会議の招集は市長が行い、教育委員会は必要に応じて市長に会
議の開催を求めることができます。
- (3) 市長は総合教育会議において、教育委員会と協議し、「教育、学術及び文
化の振興に関する総合的な施策の大綱」を策定しました。大綱を具体化す
るため、関係機関との懇談会を開催しています。
- (4) 総合教育会議では、「教育を行うための諸条件の整備など重点的に講ずべ
き施策」「緊急の場合に講ずべき措置」について協議・調整を行います。
- (5) 総合教育会議を構成する市長及び教育委員会は、会議で調整された事項
の調整結果を尊重しなければなりません。

3 総合教育会議の推進体制について

総合教育会議の運営に関する庶務を教育委員会が行い、政策財務部政策課政
策担当においてこれらの事務の総合調整に関することを行います。

4 会議の開催状況

総合教育会議

第1回 平成27年4月1日	<ul style="list-style-type: none">・ 総合教育会議について・ 総合教育会議の運営について
第2回 平成27年5月15日	<ul style="list-style-type: none">・ 小中学校教室のエアコン設置について・ 旧明村役場庁舎の保存活用について
第3回 平成27年7月24日	<ul style="list-style-type: none">・ 平成28年度県政に対する要望について・ 小中学校教室のエアコンの健康上の取扱いについて・ 津市のいじめ対策について
第4回 平成27年8月24日	<ul style="list-style-type: none">・ 放課後児童クラブについて

第1章 教育行政

第5回 平成27年9月24日	<ul style="list-style-type: none"> 津市の教育、学術及び文化の振興に関する総合的な施策の大綱の策定に向けた考え方について 採択地区別平成28年度使用中学校用教科書採択状況について
第6回 平成27年10月13日	<ul style="list-style-type: none"> 平成27年度全国学力・学習状況調査結果について 学校施設の活用に配慮した新町小学校の大規模改造工事について
第7回 平成27年11月12日	<ul style="list-style-type: none"> 平成27年度全国学力・学習状況調査結果を踏まえた平成28年度学力向上推進施策のあり方について 放課後児童クラブへの支援の充実について
第8回 平成27年12月15日	<ul style="list-style-type: none"> 公民館のあり方について 学校給食費（保護者負担額）の改定等について
第9回 平成28年1月27日	<ul style="list-style-type: none"> 津城跡について
第10回 平成28年2月24日	<ul style="list-style-type: none"> 津市のこども園整備方針について 津市の教育、学術及び文化の振興に関する総合的な施策の大綱の策定に向けた取組について
第11回 平成28年3月24日	<ul style="list-style-type: none"> 平成28年度に向けて
第12回 平成28年5月24日	<ul style="list-style-type: none"> 土曜日の教育活動について
第13回 平成28年6月27日	<ul style="list-style-type: none"> 小中一貫教育について 津市立みさとの丘学園（義務教育学校）について 「新しい時代の津市公民館」について
第14回 平成28年7月19日	<ul style="list-style-type: none"> 学校現場に関わる方々との懇談結果について 津市の人権教育について
第15回 平成28年8月18日	<ul style="list-style-type: none"> 学校経営のあり方（学校長の指導力の発揮）について 教育環境の整備について
第16回 平成28年9月28日	<ul style="list-style-type: none"> 子どもたちと向き合うための時間の確保について
第17回 平成28年10月11日	<ul style="list-style-type: none"> 津市の教育、学術及び文化の振興に関する総合的な施策の大綱（検討案）について
第18回 平成28年11月24日	<ul style="list-style-type: none"> 津市の教育、学術及び文化の振興に関する総合的な施策の大綱（案）について 「津市立みさとの丘学園」における学校運営及び具体的な教育内容について
第19回 平成28年12月20日	<ul style="list-style-type: none"> 津市の教育、学術及び文化の振興に関する総合的な施策の大綱（案）について 平成29年度の教育行政について
第20回 平成29年1月16日	<ul style="list-style-type: none"> 津市の教育、学術及び文化の振興に関する総合的な施策の大綱の具体化に向けた平成29年度の取組について 新しい時代の津市公民館の方向性について 放課後児童クラブ施設改修整備の方向性について
第21回 平成29年3月29日	<ul style="list-style-type: none"> 平成29年度に向けて
第22回 平成29年5月12日	<ul style="list-style-type: none"> みさとの丘学園開校後の状況について 放課後児童クラブの現状と課題について

第 1 節 総合教育会議

第 2 3 回 平成 29 年 7 月 20 日	<ul style="list-style-type: none"> ・ 外国につながる子どもの教育について ・ 幼児教育について
第 2 4 回 平成 29 年 9 月 15 日	<ul style="list-style-type: none"> ・ 学校現場に関わる方々との懇談結果に係る協議について
第 2 5 回 平成 29 年 10 月 17 日	<ul style="list-style-type: none"> ・ 学校現場に関わる方々との懇談結果に係る次年度以降の取組案について

懇談会

平成 28 年 4 月 18 日	(現場教職員の代表)
平成 28 年 5 月 24 日	(津市小中学校長会役員)
平成 28 年 7 月 13 日	(津市 P T A 連合会本部役員)
平成 29 年 7 月 5 日	(現場教職員の代表)
平成 29 年 7 月 13 日	(津市 P T A 連合会本部役員)
平成 29 年 8 月 3 日	(津市小中学校長会役員)

第1節 教育行政

第2節 教育委員会

1 教育長及び委員

職名	氏名	任期
教育長	くらた ゆきのり 倉田 幸則	H29. 4. 1 ~ H32. 3. 31
教育長 職務代理者	しょうやま しょうこ 庄山 昭子	H26. 2. 21 ~ H30. 2. 20
委員	たきざわ たかこ 滝澤 多佳子	H27. 2. 21 ~ H31. 2. 20
委員	うえしま ひとし 上島 均	H28. 2. 21 ~ H32. 2. 20
委員	とみた しょうへい 富田 昌平	H29. 2. 21 ~ H33. 2. 20

2 会議の開催状況

教育委員会 16回（平成28年度）

審議件数 50件

- | | |
|----------------|-----|
| (1) 条例制定及び規則改正 | 8件 |
| (2) 委員委嘱関係 | 14件 |
| (3) 予算関係 | 5件 |
| (4) 人事関係（職員等） | 12件 |
| (5) 方針、計画関係 | 4件 |
| (6) その他 | 7件 |

3 附属機関等

名称	設置の根拠	所掌事務	構成	主管課	平成28年度
津市通学区 域審議会	津市通学区 審議会条例第 1条	教育委員会の諮問に 応じ、津市立の小学校 及び中学校に就学する 児童及び生徒の通学区 域の設定又は改廃に関 する事項を調査審議す る。	定員 20人以内 任期 2年 ・学識経験のある者 ・小学校長及び中学 校長 ・小学校及び中学校 のPTA役員	学校教育課	
津市教育支 援委員会	津市教育支 援委員会条 例第1条	教育長の要請に応 じ、障がい児の障がい の種類、程度等の判定 及び適切な就学支援そ の他の必要な事項につ いて調査審議する。	定員 18人以内 任期 2年 ・学校その他の教育 機関の職員 ・児童福祉施設等の 職員 ・医師 ・学識経験のある者	教育研究支援課	5月19日 8月18日 9月15日 10月20日 11月17日 1月26日

第2節 教育委員会

名 称	設置の根拠	所 掌 事 務	構 成	主 管 課	平成28年度
津市いじめ問題対策連絡協議会	いじめ防止対策推進法第14条第1項	いじめの防止等に係る機関及び団体の連携の推進に関し、必要な事項を協議するとともに、当該機関及び団体相互の連絡調整を図る。	定員 20人以内 任期 2年 ・関係機関の職員 ・関係団体の代表者 ・学識経験のある者 ・その他教育委員会が必要と認める者	教育研究支援課	8月26日
津市いじめ対策会議	いじめ防止対策推進法第14条第3項	教育委員会の諮問に応じて、いじめの防止等の対策に関する事項、並びにいじめ防止対策推進法第24条及び第28条第1項の規定による調査に関する事項を調査審議する。	定員 10人以内 任期 2年 ・関係機関の職員 ・学識経験のある者 ・その他教育委員会が必要と認める者	教育研究支援課	1月31日
津市いじめ調査委員会	いじめ防止対策推進法第30条第2項	市長の諮問に応じ、いじめ防止対策推進法第28条第1項の規定による調査の結果について調査する。	定員 10人以内 任期 2年 ・関係機関の職員 ・学識経験のある者 ・その他市長が必要と認める者	こども支援課	
津市社会教育委員	社会教育法第15条第1項及び津市社会教育委員設置に関する条例第1条	社会教育に関する諸計画を立案する。 定時又は臨時に会議を開き、教育委員会の諮問に応じ、これに対して、意見を述べる。これらの職務を行うために必要な研究調査を行う。	定員 15人以内 任期 2年 ・学校教育及び社会教育関係者 ・家庭教育の向上に資する活動を行う者 ・学識経験者 ・公募による者	生涯学習課	4月26日 8月16日 2月24日
津市青少年問題協議会	地方青少年問題協議会法第1条及び津市青少年問題協議会条例第1条	青少年の指導、育成、保護及び矯正に関する総合的施策の樹立につき必要な重要事項を調査審議する。 青少年の指導、育成、保護及び矯正に関する総合的施策の適切な実施を期するために必要な関係行政機関相互の連絡調整を図る。	定員 20人以内 任期 2年 ・関係行政機関の職員 ・学識経験者 ・その他教育委員会が必要と認める者	生涯学習課	3月24日
津市文化財保護審議会	津市文化財保護条例第44条第1項	教育委員会の諮問に応じて、文化財の保存及び活用に関する重要事項について調査審議し、並びにこれらの事項に関して教育委員会に建議する。	定員 20人以内 任期 2年 ・学識経験者 ・その他教育委員会が必要と認める者	生涯学習課	8月5日 2月24日
津市図書館協議会	図書館法第14条第1項及び津市図書館協議会条例第1条	図書館の運営に関し館長の諮問に応ずるとともに、図書館の行う図書館奉仕につき、館長に対して意見を述べる。	定員 10人以内 任期 2年 ・学校教育及び社会教育関係者 ・家庭教育の向上に資する活動を行う者 ・学識経験者 ・公募による者	津図書館	7月25日 2月22日

第3節 重点施策

1 平成29年度津市教育委員会重点施策

I 教員が子どもたちと向き合う時間の確保

教員が子どもたちと向き合う時間を確保することにより、子どもたちへの理解をさらに深めるとともに、授業力の向上を図り、子どもたちの学力の向上を図ります。

(1) 授業改善の推進

授業改善や家庭学習の充実を図るために「津市版授業改善マニュアル」や「津市版家庭学習マニュアル」を活用して、子どもや保護者との深い信頼関係を築きながら、わかること、できることが実感できる授業づくりに取り組みます。

(2) 特別支援教育への支援充実

特別支援教育支援員の増員（平成28年度：166人⇒平成29年度：175人）に加えて、幼稚園や学校が気軽に相談ができる学校サポーターを活用し、普通学級における特別な支援を必要とする児童生徒への適切な支援の在り方について見直します。

(3) 中学校部活動の休養日設定や土曜日の教育活動の柔軟化

子どもたちの学習活動への負担軽減のため、部活動の休養日の拡大を図るとともに、土曜日の教育活動を各校の実情に応じて実施できるよう柔軟化を図ります。

(4) 小中一貫教育の推進

本年度に開校する「みさとの丘学園」の推進体制を整備するとともに、全ての中学校区で推進する小中一貫教育について、各中学校区の連絡体制を活かした取組を進めます。

(5) 新学習指導要領に向けた支援充実

新学習指導要領による小学校における英語の教科化に対応していくために、小学校教員を対象とした研修体制を整備するとともに、新たに英語教育推進指導員（1人）を配置し、ALTを最大限に活用した効果的な支援充実を図ります。

また、「特別の教科 道徳」については、各教科等との関連を踏まえた横断的なカリキュラム構成を例示し研修指導を進めます。その他、理科教育、読書活動、体力向上など引き続き学習活動への支援を図ります。

II 組織的・機動的な学校経営

学校長がリーダーシップを発揮して組織的・機動的な学校運営を実践し、これまで以上に子どもたちや保護者から信頼される学校づくりを進めます。

(1) 統合型校務支援システム構築への取組

各校における校務分掌や事務的業務の効率化を図るための「統合型校務支

援システム」を導入することにより、教員の負担軽減や組織的・機動的な学校経営の具現化を目指します。

(2) 学校事務の適正化

各教育事務所が所管する就学援助事務を本庁に統合するとともに、各学校における事務職員の体系化を図ります。

(3) 各校における研究事業への支援充実

学校が組織的に取り組む研究研修を支援する「指導実践プロジェクト」及び「学力向上プロジェクト」を活用し、各校の研究研修への取組を支援します。

(4) 教育研究所機能の充実

教育委員会庁舎の整備に合わせて、教育研究所における大学連携機能の充実や、幼児教育の具体的な推進など教育研究機能の充実を図ります。

(5) 不登校や生徒指導への学校支援・相談機能の充実

学校サポートセンター、適応指導教室、教育研究支援課、こども支援課など関係機関との連携を促進することにより、学校現場への不登校や生徒指導への支援・相談機能を充実します。

(6) 津市版コミュニティスクールへの取組

学校評価制度や学校評議員制度、学校支援地域本部など学校経営を支援する様々な地域活動等について、津市版コミュニティスクールの在り方を整理し、様々な地域人材等との連携・協働による地域の実情に応じた特色ある学校づくりを進めます。

Ⅲ まち全体で子どもたちを支援する教育環境の整備

学校は地域社会の一員であり、地域コミュニティや子どもたちの放課後の居場所としての学校施設の整備をはじめ、幼児教育の充実や公民館を活用した家庭教育への支援等を進めます。

(1) 地域とともにある学校施設整備

地域住民の避難施設や地域コミュニティの場、また放課後児童クラブ等の受入れを視野に入れた学校施設の大規模改造工事の継続的な推進を図るとともに、中学校普通教室へのエアコン整備やトイレの洋式化に取り組みます。

(2) 放課後児童クラブの充実

施設を賃借しているクラブや老朽化しているクラブ等の改修整備を進めるとともに、未設置校区の解消に向けた取組を進めます。

(3) 通学路の整備

津市通学路交通安全プログラムの着実な推進が図れるよう、建設部門や警察との連携体制を強化します。

(4) 幼保連携型認定こども園の整備に向けた取組

幼保連携型認定こども園の整備に向けて、幼児教育の推進体制を整備するとともに、福祉部門と協働して幼稚園、保育所、こども園に係る横断的な就学前教育カリキュラムの作成に着手します。

第1章 教育行政

(5) 学校教育と連携した公民館における「家庭教育」の推進

複雑で多様な子どもたちの心の内面理解や不登校への対応など、家庭における学習環境や子ども支援など、公民館を活用した「家庭教育」の推進に取り組めます。

IV 社会教育関係事業への取組

(1) 新しい時代の津市公民館に向けた整備事業

津市公共施設等総合管理計画や公民館に係る整備指針を踏まえ、これからの時代にふさわしい公民館として一身田公民館の設計に着手します。

(2) 旧明村役場庁舎の保存活用事業

平成30年度の開館に向けて、歴史遺産の保存とともに、地域のニーズに合わせた活用を図るため、その整備を進めます。

(3) 図書館活動の充実

ボランティアグループによる絵本の読み聞かせをはじめ、「津市手づくり絵本コンクール」や子どもの読書の日の行事などを通し、本に触れ合う機会に努めています。

V 「津市教育振興ビジョン」の策定

子どもたちの総合的な学力の向上を目指していくために、教育に関わる個別計画を可能な範囲で一つの体系に集約したうえで、こうした教育全般の多様な施策体系を大綱の3つの着眼点から横断的に整理するとともに、総合計画と連動した社会教育施策や文化財保護行政の目指す方向性や施策を明示する「津市教育振興ビジョン」を平成29年度に策定します。

《平成29年度津市教育委員会教育方針 平成29年2月》

平成29年度に重点的に取り組む教育施策の方針につきまして御説明申し上げます。

市長と教育委員会がそれぞれの権限を組み合わせ、いっしょになって子どもたちの未来を考える「津市総合教育会議」は、平成27年4月1日の第1回の開催以来、様々な教育課題の協議を重ね、平成29年1月6日に津市の教育、学術及び文化の振興に関する総合的な施策の大綱が策定されました。

この教育大綱は、市民の皆様の関心が高い学校教育を中心に、学校現場や保護者の皆様の声を踏まえ策定されたものであり、夢や希望を持ち続けながら、自ら未来を切り拓いていく子どもたちを育てていくためのものです。

この教育大綱においては、3つの着眼点が示されています。

1つ目の着眼点は、「教員が子どもたちと向き合う時間の確保」、

2つ目の着眼点は、「組織的・機動的な学校経営」、

3つ目の着眼点は、「まち全体で子どもたちを支援する教育環境の整備」でございます。

これらの着眼点は、いずれも学校現場において今、取組を必要とする優先事項であり、その方向性を3つに絞って示されているものです。平成29年度は、これら3つの着眼点を踏まえ、次の教育施策の取組を進めてまいります。

第3節 重点施策

1つ目の着眼点である「教員が子どもたちと向き合う時間の確保」については、教員が子どもたちと向き合う時間を確保することにより、子どもたちへの理解をさらに深めるとともに、授業力の向上を図り、子どもたちの学力の向上へつなげます。

まず、授業力の向上については、学校現場の教員が協力して策定した「津市版授業改善マニュアル」や「津市版家庭学習マニュアル」を活用して、子どもや保護者との深い信頼関係を築きながら、積極的な授業改善と学習習慣づくりに取り組みます。

また、特別支援教育については、平成29年度は、特別支援教育支援員の9名の増員に加えて、幼稚園や学校が子どもたちへの理解や指導の方法について気軽に相談ができるよう教育相談員を2名増員し、学校現場へ派遣するとともに、授業中における児童生徒への支援の充実を図ります。

次に、中学校部活動の休養日の設定や土曜日の教育活動のあり方については、子どもたちへの負担軽減のため、「津市部活動指針」を策定し、部活動の休養日を設定するとともに、土曜日の教育活動を各校の実情に応じて柔軟に実施できるよう見直します。

一方、小中一貫教育の推進については、本年4月1日に開校する、県内初の義務教育学校となる「みさとの丘学園」の運営を着実に進めるとともに、全ての中学校区で推進する小中一貫教育の進め方を工夫し、子どもたち一人ひとりが学びを実感できる授業づくりに努めます。

次期の学習指導要領改訂に向けた学校現場への支援の充実については、小学校高学年における英語教育の教科化に対応していくため、新たに創設する英語教育推進指導員を学校現場に派遣するとともに、小学校教員を対象にした研修体制の構築や現行のALTの最大限の活用など、効果的な支援に努めます。

また、道徳の教科化に向けては、道徳の時間の充実や人権教育と道徳教育の関連を踏まえた横断的なカリキュラムの構成を例示し、研修指導を進めます。

さらに、理科教育、読書活動、体力向上など、引き続き学習活動を支援します。

これらの取組を進める教員の時間を創出するため、人的支援の充実とともに、全ての小中学校に「統合型校務支援システム」を導入します。

2つ目の着眼点である「組織的・機動的な学校経営」については、学校長がリーダーシップを発揮して組織的・機動的な学校経営を実践し、これまで以上に子どもたちや保護者から信頼される学校づくりを進めます。

まず、「統合型校務支援システム」の導入により、効率的・効果的な学校運営に向けて、各校における校務分掌や事務的業務の効率化を図り、組織的・機動的な学校経営の具現化をめざします。

また、学校事務の適正化については、柔軟な予算執行や学校徴収金事務に係る負担軽減の検討など、責任と権限のあり方も含む一体的な学校事務の改善に努めます。

次に、各校における研究事業への支援の充実については、学校が組織的・継続的に取り組む研究を支援する「指導実践研究プロジェクト」及び「学力向上プロジェクト」の実施に加えて、指導主事の派遣等により、各校の研究の取組を支援します。

一方、平成29年2月20日に稼働した津市教育委員会庁舎の機能性を活かして、教育研究支援課と学校サポートセンターを中心としたチームによる支援、大学との連携や幼児教育の推進など、教育研究機能を充実します。

また、いじめや不登校、特別支援教育や生徒指導等に関する学校への支援や相談機能については、教育研究支援課が中心となり、学校サポートセンターや適応指導教室、人権教育課やこども支援課等の関係する部門や機関との連携を強化するなど、その機能を充実します。

地域とともにある学校づくりについては、学校評価制度や学校評議員制度、学校支援地域本部、学校図

第1章 教育行政

書館ボランティアなど学校経営を応援する様々な地域活動について、新たな体制である「地域学校協働本部」を活用した津市版コミュニティ・スクール等のあり方を整理し、様々な地域人材等との連携・協働による地域の実情に応じた特色ある学校づくりを進めます。

3つ目の着眼点である「まち全体で子どもたちを支援する教育環境の整備」については、学校は地域社会の一員であり、地域コミュニティや子どもたちの放課後の居場所としての学校施設の整備をはじめ、幼児教育の充実や公民館を活用した家庭教育への支援等を進めます。

まず、地域とともにある学校施設整備については、地域住民の避難施設や地域コミュニティの場、また放課後児童クラブ等の受入れを視野に入れた学校施設の大規模改造工事を継続的に推進します。新町小学校の第2期大規模改造工事を始め、藤水小学校・南郊中学校の第1期大規模改造工事への着手、立成小学校給食室の増築改修工事や全ての小中学校普通教室へのエアコン整備、トイレの洋式化等に取り組みます。

放課後児童クラブについては、未設置校区の解消に向けた取組を進めるとともに、(仮称)津みどりの森こども園の整備に伴う神戸放課後児童クラブの神戸小学校校舎への移転整備や観音寺放課後児童クラブの施設の設計に着手するなど、支援の充実に努めます。

幼保連携型認定こども園の整備に向けた取組については、平成30年4月の開園に向けて、幼児教育の推進体制を整備するとともに、福祉部門と協働して幼稚園、保育所、こども園に係る横断的な就学前教育カリキュラムを策定します。また、公立幼稚園については、その適正規模の確保を進めます。

一方、通学路の整備については、通学路の安全確保に関する取組の方針である津市通学路交通安全プログラムを着実に推進することができるよう、建設部門や警察との連携体制を強化します。

公民館については、複雑で多様な子どもたちの心の内面の理解や不登校への対応として、家庭における学習環境や子どもたちへの支援など、家庭教育支援機能を推進します。

一身田公民館については、津市公共施設等総合管理計画や公民館に係る整備指針を踏まえ、これからの時代にふさわしい公民館として施設整備に着手します。

また、国の登録有形文化財である旧明村役場庁舎については、平成30年度の開館に向けて、歴史遺産の保存とともに、地域のニーズに合わせた活用を図るため、その整備を進めます。さらに同庁舎を広くPRするため見学会などを開催します。

図書館においては、ボランティアグループによる絵本の読み聞かせをはじめ、「津市手づくり絵本コンクール」や子どもの読書の日の行事などを通し本に触れ合う機会に努めてまいります。

さて、このような教育大綱を具現化するため、教育委員会が一丸となって平成29年度に「津市教育振興ビジョン」を策定します。

子どもたちの総合的な学力の向上をめざしていくために、教育に関わる様々な個別の計画を可能な範囲で一つの体系に集約し、教育全般の多様な施策について、教育大綱の3つの着眼点の下、これまでの教育委員会の枠組みに縛られることなく、横断的な整理を行い、それらがめざす方向性を「津市教育振興ビジョン」で明らかにします。

おわりに、平成27年度に総合教育会議がスタートし、これまで以上に市民に開かれた教育行政の展開が可能になりました。さらに、総合教育会議で学校現場の声を踏まえ協議し、教育大綱が策定されたことで、市長と教育委員会の距離感も一層縮まり、ともにめざす方向が一つの形になりました。

変化が激しく、先が見通せない時代において、本市の未来を担う子どもたちが、夢や希望を持ち続けながら、自ら未来を切り拓く力を育むためには、津市全体で子どもたちを支える取組が必要です。

そのために、教育委員会は教育内容に自ら責任を持ち、教育施策としてその取組を分かりやすく市民の

第3節 重点施策

皆様にお伝えし、展開していく必要があります。

教育大綱や教育方針は目的やゴールではなく、今後の教育に関わる方向性をお示しするものです。引き続き、総合教育会議での議論を大切に

しながら、その時その時の教育課題を的確に把握し、本市の教育政策という広がりの中で、その解決に向けて、教育行政に取り組んでまいります。

皆さまの御支援、御協力を賜りますよう心からお願い申し上げます。

第1章 教育行政

第4節 事務局・教育機関等

1 機構

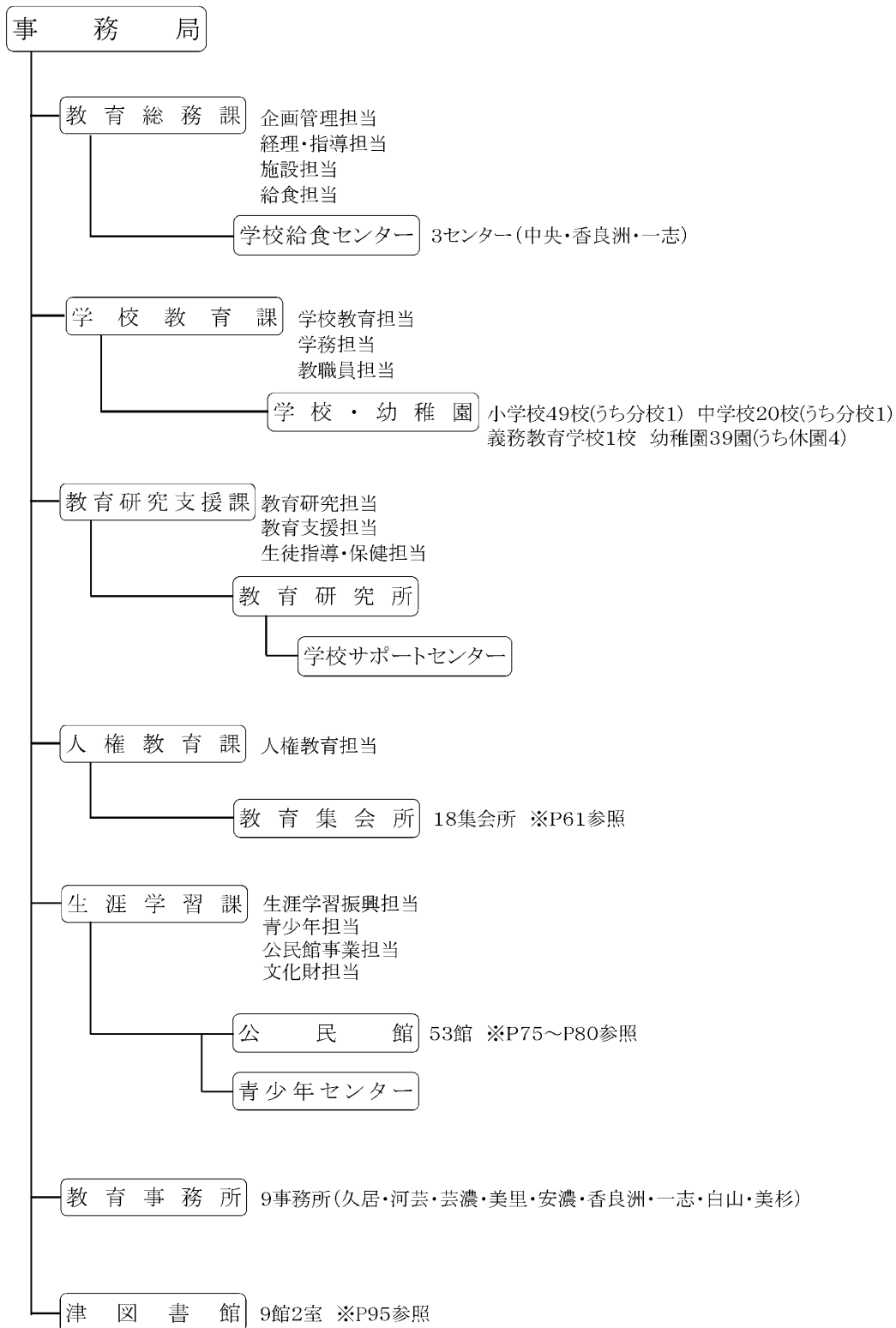

2 事務局の事務分掌

教育総務課	企画管理担当	(1) 事務局及び教育機関職員(県費負担教職員を除く。)の人事、給与及び服務並びに研修及び福利厚生に関すること。 (2) 教育委員会の所掌に係る予算の調整に関すること。 (3) 教育、学術及び文化の振興に関する総合的な施策の大綱の策定等に関すること。 (4) 総合教育会議に関すること。 (5) 教育活動災害見舞金の支給に関すること。 (6) 公印の管理に関すること。 (7) 公文書の收受及び発送に関すること。 (8) 教育事務所との連絡調整に関すること。 (9) 教育委員会の会議に関すること。 (10) 渉外に関すること。 (11) 条例、規則等の制定改廃に関すること。 (12) 教育行政に係る政策、企画及び調整に関すること。 (13) 広報及び教育行政に係る相談に関すること。 (14) 教育に係る表彰及び式典に関すること。 (15) 他の課に属しないこと。 (16) 事務局及び課の庶務に関すること。
	経理・指導担当	(1) 学校に係る予算の調整及び執行に関すること。 (2) 寄附金品等の收受に関すること。 (3) 備品管理に関すること。 (4) 学校の教材、教具の整備に関すること。 (5) 学校に係る経理の指導に関すること。
	施設担当	(1) 教育財産(学校に限る。)の取得、管理及び処分に関すること。 (2) 学校の施設及び設備の整備に関すること。
	給食担当	(1) 学校給食に関すること。 (2) 学校給食センターに関すること。
学校教育課	学校教育担当	(1) 学校教育に係る総合的な企画及び調整に関すること。 (2) 学校の設置、廃止、活用等に関すること。 (3) 幼稚園の教育課程及び指導方法に係る指導・助言に関すること。 (4) 幼稚園運営の管理に関すること。 (5) 子ども子育て支援施策に関すること。 (6) 課の庶務に関すること。
	学務担当	(1) 就学事務に関すること。 (2) 教科書の給与に関すること。 (3) 学校の諸願い、届け及び承認に関すること。 (4) 通学区及び通学に関すること。 (5) 津市通学区区域審議会に関すること。 (6) 奨学金の償還に関すること。
	教職員担当	(1) 教育機関職員(県費負担教職員に限る。)の定数、人事、給与及び服務並びに福利厚生に関すること。 (2) 学校の組織編成及び学校運営の管理に関すること。 (3) 教育職員免許法(昭和24年法律第147号)に規定する事務に関すること。 (4) 教育機関職員(県費負担教職員に限る。)の勤務成績の評定に関すること。
教育研究支援課	教育研究担当	(1) 学校教育推進計画に関すること。 (2) 津市立教育研究所に関すること。 (3) 教科書の採択に関すること。 (4) 教職員の研修に関すること。 (5) 課の庶務に関すること。
	教育支援担当	(1) 学校教育の振興及び教育内容の充実に関すること。 (2) 学校経営及び学級経営に係る指導及び助言に関すること。 (3) 教育課程、教育方法及び教育評価に関すること。 (4) 教科書その他の教材及び教具の研究活用に係る指導及び助言に関すること。 (5) 授業改善に係る指導及び助言に関すること。
	生徒指導・保健担当	(1) 生徒指導及び進路指導に係る指導・助言に関すること。 (2) 防災・安全教育に関すること。 (3) 問題行動の報告に関すること。 (4) 事故報告に関すること。 (5) 学校教育に関すること。 (6) 健康教育・食教育に関すること。 (7) 学校の環境衛生及び保健安全に関すること。
人権教育課	人権教育担当	(1) 人権教育の総合的な推進に関すること。 (2) 人権教育に係る相談、受付等に関すること。 (3) 人権教育に係る指導及び助言に関すること。 (4) 人権教育に係る関係機関等との連絡調整に関すること。 (5) 教育集会所に関すること。 (6) 人権教育に係る関係施設における人権教育等に関すること。 (7) その他人権教育に関すること。 (8) 課の庶務に関すること。

第1章 教育行政

生涯学習課	生涯学習振興担当	<ul style="list-style-type: none"> (1) 生涯学習に係る総合的な企画及び調整に関すること。 (2) 生涯学習の振興に関すること。 (3) 社会教育委員に関すること。 (4) 社会教育関係施設の設置に係る計画に関すること。 (5) 社会教育関係施設の整備に関すること。 (6) 社会教育関係団体の育成指導に関すること。 (7) 学校体育施設開放事業に関すること。 (8) ユネスコ活動に関すること。 (9) 津市津図書館との連絡調整に関すること。 (10) 課の庶務に関すること。
	青少年担当	<ul style="list-style-type: none"> (1) 青少年の育成指導に関すること。 (2) 青少年関係団体の育成指導に関すること。 (3) 青少年関係施設に関すること。 (4) 津市青少年問題協議会に関すること。 (5) 津市青少年センターに関すること。
	公民館事業担当	<ul style="list-style-type: none"> (1) 公民館の事業に係る総合調整に関すること。 (2) 公民館施設の使用に関すること。 (3) 公民館施設の維持管理に関すること。
	文化財担当	<ul style="list-style-type: none"> (1) 文化財施設及び文化財に関すること。 (2) 津市文化財保護審議会に関すること。 (3) 津市埋蔵文化財センターに関すること。
久居教育事務所	学校教育・人権教育担当	<ul style="list-style-type: none"> (1) 教育事務所及び教育機関職員(県費負担教職員を含む。)の人事、給与及び服務並びに研修及び福利厚生に係る諸願い及び届けに係る受付に関すること。 (2) 教育事務所の所掌に係る予算の調整に関すること。 (3) 教育活動災害見舞金に係る申請の受付に関すること。 (4) 公印の管理に関すること。 (5) 公文書の收受及び発送に関すること。 (6) 事務局との連絡調整に関すること。 (7) 教育事務所に係る渉外に関すること。 (8) 教育行政に係る相談及び受付等に関すること。 (9) 表彰に係る候補者の選出等に関すること。 (10) 予算の執行(学校等に係るものを含む。)に関すること。 (11) 寄附金品等の收受(学校等に係るものを含む。)に関すること。 (12) 備品管理(学校等に係るものを含む。)に関すること。 (13) 教育財産(学校に限る。)の維持管理に関すること。 (14) 就学事務に係る相談及び受付並びに学校との連絡調整等に関すること。 (15) 学齢簿の編成等に関すること。 (16) 入学に係る相談、受付等に関すること。 (17) 就学援助、就園奨励等に係る相談及び受付等に関すること。 (18) 教科書の給与に関すること。 (19) 学校の諸願い及び届けに係る受付に関すること。 (20) 通学区域及び通学に関すること。 (21) 学級編制の協議等に係る受付に関すること。 (22) 日本スポーツ振興センター災害給付に係る受付に関すること。 (23) 学校・園の実態把握に関すること。 (24) 学校教育に係る指導及び助言に関すること。 (25) 久居教育相談室に関すること。 (26) ふれあい教室に関すること。 (27) 人権教育に係る相談、受付等に関すること。 (28) 人権教育に係る指導及び助言に関すること。 (29) 人権教育に係る関係機関等との連絡調整に関すること。 (30) 教育集会所に係る維持管理、運営等に関すること。 (31) 人権教育に係る関係施設における人権教育等の実施に関すること。 (32) 教育事務所の庶務に関すること。
	生涯学習担当	<ul style="list-style-type: none"> (1) 生涯学習に係る事業等の実施に関すること。 (2) 社会教育関係団体との連絡調整等に関すること。 (3) 学校体育施設開放事業に関すること。 (4) ユネスコ活動に係る団体等との連絡調整及び育成・支援に関すること。 (5) 街頭補導の実施に関すること。 (6) 青少年の育成及び相談に関すること。 (7) 青少年関係団体との連絡調整及び育成・支援に関すること。 (8) 青少年関係施設の維持管理に関すること。 (9) 放課後児童クラブに関する受付等に関すること。 (10) 公民館との連絡調整及び事業の実施に関すること。 (11) 社会教育施設の使用及び維持管理に関すること。 (12) 文化財施設及び文化財の維持管理並びに文化財に係る届出申請の受付等に関すること。

第4節 事務局・教育機関等

<p>各教育事務所 (久居教育事務所を除く。)</p>	<p>教育総務担当</p>	<p>(1) 教育事務所及び教育機関職員(県費負担教職員を含む。)の人事、給与及び服務並びに研修及び福利厚生に係る諸願い及び届けに係る受付に関する事。</p> <p>(2) 教育事務所の所掌に係る予算の調整に関する事。</p> <p>(3) 公印の管理に関する事。</p> <p>(4) 公文書の收受及び発送に関する事。</p> <p>(5) 教育事務所に係る渉外に関する事。</p> <p>(6) 表彰に係る候補者の選出等に関する事。</p> <p>(7) 予算の執行(学校等に係るものを含む。)に関する事。</p> <p>(8) 寄附金品等の收受(学校等に係るものを含む。)に関する事。</p> <p>(9) 備品管理(学校等に係るものを含む。)に関する事。</p> <p>(10) 学齢簿の編成等に関する事。</p> <p>(11) 教科書の給与に関する事。</p> <p>(12) 通学区域及び通学に関する事。</p> <p>(13) 学級編制の協議等及びH本スポーツ振興センター災害給付に係る受付その他学校の諸願い及び届けに係る受付に関する事。</p> <p>(14) スクールバスの運行管理等に関する事(芸濃教育事務所、白山教育事務所及び美杉教育事務所に限る。)</p> <p>(15) 学校給食センターの管理運営に関する事(香良洲教育事務所及び一志教育事務所に限る。)</p> <p>(16) 学校・園の実態把握に関する事。</p> <p>(17) 人権教育に係る指導及び助言に関する事。</p> <p>(18) 教育集会所の運営等に関する事。</p> <p>(19) 人権教育に係る関係施設における人権教育等の実施に関する事。</p> <p>(20) 生涯学習に係る事業等の実施に関する事。</p> <p>(21) 学校体育施設開放事業に関する事。</p> <p>(22) エネスコ活動に係る団体等及び青少年関係団体との連絡調整及び育成・支援に関する事。</p> <p>(23) 街頭補導の実施に関する事。</p> <p>(24) 青少年の育成に関する事。</p> <p>(25) 公民館事業の実施に関する事。</p> <p>(26) 社会教育施設の使用に関する事。</p> <p>(27) 文化財の維持管理に関する事。</p> <p>(28) 就学、就学援助及び就園奨励、人権教育、青少年その他の教育に係る相談に関する事。</p> <p>(29) 教育活動災害見舞金、就学、就学援助及び就園奨励、人権教育、文化財その他の教育に係る申請等の受付等に関する事。</p> <p>(30) 学校、教育集会所、青少年関係施設、社会教育施設、文化財施設その他の教育財産の維持管理に関する事。</p> <p>(31) 事務局、学校、公民館、人権教育に係る関係機関等及び社会教育関係団体との連絡調整に関する事。</p> <p>(32) 教育事務所の庶務に関する事。</p>
<p>津図書館</p>	<p>図書館管理担当</p>	<p>(1) 図書館に係る総合調整に関する事。</p> <p>(2) 津市図書館協議会に関する事。</p> <p>(3) 津図書館の施設及び設備器具等の維持管理に関する事。</p> <p>(4) 津図書館の庶務に関する事。</p> <p>(5) その他図書館の全般に関する事。</p>
	<p>奉仕担当</p>	<p>(1) 図書館資料の閲覧、貸出し等に関する事。</p> <p>(2) 図書館資料の案内、読書相談及び調査に関する事。</p> <p>(3) 図書館資料の選択、収集、整理及び保管に関する事。</p> <p>(4) 図書等の寄贈及び寄託に関する事。</p> <p>(5) 図書館事業の計画及び実施に関する事。</p> <p>(6) 図書館情報システムの運用に関する事。</p> <p>(7) 視聴覚ライブラリーに関する事。</p> <p>(8) 図書館奉仕に係る調整に関する事。</p> <p>(9) その他図書館奉仕に関する事。</p>

第1章 教育行政

第5節 平成29年度予算

<一般会計予算>

区 分 科 目	29年度	28年度	増減額	増減率	市民1人当たり (人口280,983人)	児童 生徒1人当たり 園児 (合計22,279人)
	当初予算額 千円	当初予算額 千円				
総額	112,888,677	113,596,260	▲ 707,583	▲ 0.6		
教育費	10,593,039	10,407,476	185,563	1.8		
教育委員会所管分	9,961,042	9,833,256	127,786	1.3	35,451	

<教育費目的別予算(短期大学分除く)>

区 分 科 目	29年度	28年度	増減額	増減率	市民1人当たり (人口280,983人)	児童 生徒1人当たり 園児 (合計22,279人)
	当初予算額 千円	当初予算額 千円				
教育総務費	2,074,492	2,091,718	▲ 17,226	▲ 0.8	7,383	
教育委員会費	5,040	5,304	▲ 264	▲ 5.0		
事務局費	1,075,985	1,047,352	28,633	2.7		
教育振興費	631,200	643,370	▲ 12,170	▲ 1.9		
教育研究所費	38,437	40,739	▲ 2,302	▲ 5.7		
給食センター費	328,830	354,953	▲ 26,123	▲ 7.4		
小学校費	2,993,574	2,697,244	296,330	11.0		211,545
学校管理費	2,644,800	2,322,429	322,371	13.9		
教育振興費	348,774	374,815	▲ 26,041	▲ 6.9		
中学校費	1,461,427	1,722,139	▲ 260,712	▲ 15.1		217,377
学校管理費	1,215,297	1,414,092	▲ 198,795	▲ 14.1		
教育振興費	246,130	308,047	▲ 61,917	▲ 20.1		
幼稚園費	1,645,271	1,631,920	13,351	0.8		1,171,011
幼稚園費	1,645,271	1,631,920	13,351	0.8		
社会教育費	1,786,278	1,690,235	96,043	5.7	6,357	
社会教育総務費	784,087	767,400	16,687	2.2		
教育集会所費	59,761	40,758	19,003	46.6		
公民館費	401,544	391,797	9,747	2.5		
図書館費	379,489	396,244	▲ 16,755	▲ 4.2		
文化財保護費	161,397	94,036	67,361	71.6		
計	9,961,042	9,833,256	127,786	1.3		

平成29年5月1日現在
(津市立小中学校、
義務教育学校、
津市立幼稚園)
児童数 14,151人
生徒数 6,723人
園児数 1,405人

<財源別教育費>

(単位：千円)

年度	区分	教育費	一般財源	国県支出金	地方債	その他
28		9,961,042	8,050,584 (80.8)	557,228 (5.6)	1,115,800 (11.2)	237,430 (2.4)

※下段の()内は構成比

第6節 職員配置

第6節 職員配置

<事務局>

平成29年5月1日現在

	正 規 職 員													小 計	再 任 用 ・ 任 期 付 職 員	嘱 託 職 員	非 常 勤 職 員	非常勤職員				臨 時 職 員	小 計	合 計
	教育 次長・ 担当理 事	担 当 参 事	課 長・ 担当副 参事	担 当 主 幹	担 当副主 幹・副 主幹	主 査	主 事・ 主事補	技 術 員	技 能 員	(内数)														
										指 導 主 事	管 理 主 事	教 育 研 究 主 事	社 会 教 育 主 事											
																		公 民 館 長	公 民 館 主 事	人 権 教 育 指 導 員	相 談 員・ 専門 員			
教育総務課	1	2	3	4	5	1	7							23						5	5	28		
企画管理担当				2	1		3							6							1	1	7	
経理・指導担当			1	1	1		1							4									4	
施設担当			1	1	1	1	1							5									5	
給食担当		1	1		2		2							6							4	4	10	
学校教育課	1	1	2	2	5	1	3			1	3			15									15	
学校教育担当				1	1		2			1				4									4	
学務担当				1	1	1	1							4									4	
教職員担当			1		3						3			4									4	
教育研究支援課			1	5	13	2				16		2		21							9	9	30	
教育研究担当				2	2	2				2				6									6	
教育支援担当				1	6					7				7									7	
生徒指導・保健担当				1	4					5				5									5	
教育研究所				1	1					2	2			2							9	9	11	
人権教育課			1	2	10					10				13	1	1			1		13	15	28	
人権教育担当				2	9					10				11							11	11	22	
高洲町教育集会所					1									1	1	1			1		2	4	5	
生涯学習課			3	7	4	3	3							2	20		16	7			9	33	49	69
生涯学習振興担当				1	1		1							3									3	
青少年担当			1	2		1	1							5		9			9	1	10	15		
公民館事業担当			1	1		1	1						2	4		7	7				25	32	36	
文化財担当				3	3	1								7							7	7	14	
図書館			1	3	7	2	1	1						15	2	3					56	61	76	
図書館管理担当				1	2									3									3	
奉仕担当				2	5	2	1	1						11	2	3					56	61	72	
小計	2	3	11	23	44	9	14	1		27	3	2	2	107	3	3	17	7		1	9	116	139	246

※ 兼務発令の人数は含まず。

第1章 教育行政

平成29年5月1日現在

	正 規 職 員													小 計	再 任 用 ・ 任 期 付 職 員	嘱 託 職 員	非 常 勤 職 員	非常勤職員				臨 時 職 員	小 計	合 計
	教育次長・担当理事	担 当 参 事	課 長 ・ 担 当 副 参 事	担 当 主 幹	担 当 副 主 幹	主 査	主 事	技 術 員	技 能 員	(内数)														
										指 導 主 事	管 理 主 事	教 育 研 究 主 事	社 会 教 育 主 事											
																		公 民 館 長	公 民 館 主 事	人 権 教 育 指 導 員	相 談 員 ・ 専 門 員			
久居教育事務所			1	2	2	4	1							10	4		13	7	6	1	1	28	45	55
学校教育・人権教育担当				2	1	4								7	1		1			1		7	9	16
生涯学習担当					1		1							2	3		12	7	6		1	21	36	38
河芸教育事務所				1	1				1					3	1		2	1		1		10	13	16
教育総務担当				1	1				1					3	1		2	1		1		10	13	16
芸濃教育事務所				1	2									3	1							5	6	9
教育総務担当				1	2									3	1							5	6	9
美里教育事務所				2										2			2	1		1		10	12	14
教育総務担当				2										2			2	1		1		10	12	14
安濃教育事務所			1	1	1	1	1							5	1		5	5				7	13	18
教育総務担当				1	1	1	1							4	1		5	5				7	13	17
香良洲教育事務所				1		1			4					6	3							11	14	20
教育総務担当				1		1								2	2							4	6	8
香良洲学校給食センター									4					4	1							7	8	12
一志教育事務所				1	1		1		6					9	5		8	3	4	1		11	24	33
教育総務担当				1	1		1							3	2		8	3	4	1		2	12	15
一志学校給食センター									6					6	3							9	12	18
白山教育事務所			1	2	1	1			6					11	3		13	6	6	1		12	28	39
教育総務担当				2	1	1			6					10	3		13	6	6	1		12	28	38
美杉教育事務所				1	1									2			1			1		1	2	4
教育総務担当				1	1									2			1			1		1	2	4
小 計			3	12	9	7	3		17					51	18		44	23	16	6	1	95	157	208
合 計	2	3	14	35	53	16	17	1	17	27	3	2	2	158	21	3	61	30	16	7	10	211	296	454

※ 兼務発令の人数は含まず。

第6節 職員配置

<幼稚園>

平成29年5月1日現在

		正 規 職 員						小 計	再任用・任期付職員		臨 時 職 員					小 計	小 計		合 計			
		幼 稚 園 長	幼 稚 園 主 任	教 主 任 養 護 諭	幼 稚 園 教 諭	養 護 教 諭	用 務 員		小 計	幼 稚 園 教 諭	養 護 教 諭	小 計	幼 稚 園 教 諭	養 護 教 諭	事 務 用 務 員		育 支 援 員	特 別 支 援 教 員		小 計	(幼 稚 園 教 諭 計)	(養 護 教 諭 計)
1	修 成	1			1			2				1		1		2	3		4			
2	南 立 誠	1			2			3	1		1			1		1	4		5			
3	北 立 誠	1			2			3				1		1		2	3	1	5			
4	敬 和	1			2			3				1		1		1	3		4			
5	育 生	1			1			2				1	1	1	1	4	3	1	6			
6	新 町	(休園中)																				
7	藤 水	1	1		2			4					1	1	1	3	4	1	7			
8	高 茶 屋	1	1	1	2			5						1	2	3	4	1	8			
9	神 戸	1	1		2			4				3	1	1	3	8	7	1	12			
10	安 東	1			1			2				1		1		2	3		4			
11	雲 出	1			1			2				1		1	1	3	3		5			
12	大 里	1	1		1			3					1	1	1	3	3	1	6			
13	高 野 尾	1			1			2				1	1	1		3	3	1	5			
14	白 塚	1			1			2				1		1		2	3		4			
15	巽ヶ丘	1	1		2			4		1	1	2		1	2	5	6	1	10			
16	密 柑 山	1	1					2				1		1	1	3	3		5			
17	桃 園	1	1		3			5	2		2	1	1	1	1	4	8		11			
18	戸 木	1	1		2			4		1	1	1		1	2	4	5	1	9			
19	栗 葉	1	1		1			3					1	1	2	4	3	1	7			
20	榊 原	1			1			2				1		1		2	3		4			
21	の む ら	1	1		1			3		1	1	1		1	1	3	4	1	7			
22	豊 津	1			1			2				1		1		2	3		4			
23	上 野	1			2			3						1		1	3		4			
24	黒 田	1	1		2			4				2	1	1	2	6	6	1	10			
25	千里ヶ丘	1	1		1			3					1	1	1	3	3	1	6			
26	椋 本	1	1		2			4				1	1	1	1	4	5	1	8			
27	明	1			1			2				1		1		2	3		4			
28	安西・雲林院	1			2			3				2		1		3	5		6			
29	み さ と	1	1		1			3	1		1	2	1	1	1	5	6	1	9			
	草 生	(休園中)																				
30	村 主	1	1		1			3				2		1	2	5	5		8			
31	安 濃	1	1	1	3			6	1		1	1		1	1	3	7	1	10			
32	明 合	1	1		1			3				1	1	1		3	4		6			
33	香 良 洲	1	1		4		1	7					1		1	2	6	1	9			
	大 井	(休園中)																				
	波 瀬	(休園中)																				
34	川 合	1	1		3			5	1		1	2	1	1	3	7	8	1	13			
35	高 岡	1	1		3			5				1	1	1	2	5	6	1	10			
36	白 山	1	1		5	1		8				1			1	2	8		10			
	合 計	35	21	2	61	1	1	121	6	3	9	33	16	33	33	115	156	19	245			

※ 兼務発令の人数は含まず。

第1章 教育行政

<小 学 校>

平成29年5月1日現在

		市 費 職 員										小 計	県 費 職 員					小 計	合 計
		正規職員		再任用・ 任期付職員		臨時職員		小計		臨時職員			校長・ 教頭	教諭	養護 教諭	栄養 教諭	事務 職員		
		用 務 員	学 校 給 食 調 理 員	用 務 員	学 校 給 食 調 理 員	学 校 給 食 配 膳 用 務 員	学 校 給 食 調 理 予 備 員	用 務 員 (学 校 給 食 調 理 員)	(学 校 給 食 調 理 員)	非 常 勤 講 師	支 特 別 支 援 教 員								
1	養 正		2			1	1	1	3	1	2	7	2	15	1		1	19	26
2	修 成		2			1	2	1	4	1	3	9	2	21	1		1	25	34
3	南 立 誠		2			1	3	1	5		3	9	2	22	1		1	26	35
4	北 立 誠		3			1	2	1	5		2	8	2	23	1		1	27	35
5	敬 和	1	2					1	3	1	4	9	2	19	1	1	2	25	34
6	育 生		2			1	3	1	5	1	4	11	2	23	1		2	28	39
7	新 町		2			1	4	1	6	1	3	11	2	21	1	1	1	26	37
8	藤 水		2			1	2	1	4		3	8	2	16	1		1	20	28
9	高 茶 屋		3			2	3	2	6	1	6	15	2	35	1	1	1	40	55
10	神 戸		2	1	1	1	3	2	6	1	1	10	2	13	1		1	17	27
11	安 東		1			1	2	1	3		1	5	2	9	1		1	13	18
12	櫛 形		1			1	2	1	3		1	5	2	11	1		1	15	20
13	雲 出		2			1	1	1	3	1	2	7	2	13	1		1	17	24
14	一 身 田		4			2	3	2	7	1	4	14	2	32	1		1	36	50
15	白 塚		2			1	3	1	5		2	8	2	20	1	1	1	25	33
16	栗 真		1			1	1	1	2	1	1	5	2	8	1		1	12	17
	国児分校											0		1				1	1
17	片 田		1			1	2	1	3	1	1	6	2	8	1		1	12	18
18	大 里	1	2			0	2	1	4		3	8	2	11	1		1	15	23
19	高 野 尾		1			1	2	1	3	1	1	6	2	8	1		1	12	18
20	西 が 丘	1	4		1	1	4	2	9		3	14	3	34	2	1	2	42	56
21	豊 が 丘		2		1	1	2	1	5	1	4	11	2	18	1		2	23	34
22	南 が 丘		5			2	4	2	9		4	15	3	34	2	1	2	42	57
23	誠 之		2			1	2	1	4	1	2	8	2	21	1	1	1	26	34
24	成 美		2			1	2	1	4	1	4	10	2	26	1		1	30	40
25	桃 園		2			1	1	1	3	1	3	8	2	18	1		1	22	30
26	戸 木		2			1	1	1	3	1	3	8	2	20	1		1	24	32
27	栗 葉		3			1	1	1	4	1	5	11	2	24	1		1	28	39
28	榊 原		1			1	1	1	2	1		4	2	8	1	1	1	13	17
29	立 成		3			1	2	1	5		5	11	2	31	1	1	1	36	47

第6節 職員配置

<小 学 校>

平成29年5月1日現在

	市 費 職 員										小 計	県 費 職 員					小 計	合 計	
	正規職員		再任用・ 任期付職員		臨時職員		小計		臨時職員			校 長 ・ 教 頭	教 諭	養 護 教 諭	栄 養 教 諭	事 務 職 員			
	用 務 員	学 校 給 食 調 理 員	用 務 員	学 校 給 食 調 理 員	学 校 給 食 配 膳 用 務 員	学 校 給 食 調 理 予 備 員	用 務 員 (計)	学 校 給 食 調 理 員 (計)	非 常 勤 講 師	支 援 教 員									支 援 教 員
30	豊津		2			1	2	1	4		3	8	2	16	1		1	20	28
31	上野		2			1	1	1	3		2	6	2	14	1		1	18	24
32	黒田		2			1	1	1	3			4	2	8	1		1	12	16
33	千里ヶ丘	1	3			1	5	2	8	1	3	14	2	27	1	1	1	32	46
34	明		1			1	1	1	2			3	2	8	1		1	12	15
35	芸濃	1	1		1		2	1	4		4	9	2	20	1	1	1	25	34
36	草生		1			1	1	1	2			3	2	8	1		1	12	15
37	村主	1	2				1	1	3		2	6	2	10	1		1	14	20
38	安濃		2			1	2	1	4		2	7	2	12	1	1	1	17	24
39	明合		1			1	1	1	2	1	1	5	2	8	1		1	12	17
40	香良洲	1						1			2	3	2	13	1	1	1	18	21
41	一志東					2		2			2	4	2	21	1	1	1	26	30
42	一志西					2		2		1	5	8	2	21	1		2	26	34
43	家城	1	1				1	1	2	1		4	2	8	1	1	1	13	17
44	川口	1	1				1	1	2	1	1	5	2	10	1		1	14	19
45	大三	1	3					1	3	1	1	6	2	9	1		1	13	19
46	倭		1			1	1	1	2	1		4	2	9	1		1	13	17
47	八ツ山		1			1	1	1	2	1		4	2	6	1		1	10	14
48	美杉		1				3		4			4	2	8	1	1	1	13	17
合計		10	88	1	4	44	86	55	178	27	108	368	98	799	50	16	54	1,017	1,385

第1章 教育行政

<中学校>

平成29年5月1日現在

		市費職員										小計	小 県費職員					小計	合計	
		正規職員		再任用・任期付職員		臨時職員		小計		臨時職員			校長・教頭	教諭	養護教諭	栄養教諭	事務職員			
		用務員	学校給食調理員	用務員	学校給食調理員	用務員	学校給食調理員	用務員(計)	学校給食調理員(計)	非常勤講師	支特別支援教育員									図書館司書補佐
1	橋北	1				1	2			2	1	5	2	27	1		1	31	36	
2	東橋内	1				1	2			1	2	6	2	16	1		1	20	26	
3	西橋内			1		1	2				2	5	2	22	1		1	26	31	
4	橋南	1				1	2			1	4	8	2	35	1	1	1	40	48	
5	南郊	1				1	2			1	1	5	2	25	1		1	29	34	
6	西郊	1				1	2				3	6	2	26	1	1	2	32	38	
7	一身田			1		1	2			1	1	5	2	32	1		1	36	41	
	国児分校											0	1	4	1		1	7	7	
8	豊里	1				1	2				2	5	2	20	1		1	24	29	
9	南が丘	1				1	2				3	6	2	23	1		1	27	33	
10	久居	1				1	2			1	2	6	2	34	1		1	38	44	
11	久居西	1				1	2			1		4	2	20	1		2	25	29	
12	久居東	1				1	2				2	5	2	28	1		1	32	37	
13	朝陽	1	3			1	3	2	6		2	11	2	37	1	1	2	43	54	
14	芸濃	1	2				1	2		1	1	5	2	16	1		1	20	25	
15	東観	1	2			1	2	2	4	1	2	10	2	21	1	1	1	26	36	
16	香海	1					1			1		2	2	8	1		1	12	14	
17	一志	1				2	3			1	2	7	2	25	1		1	29	36	
18	白山	1	2			1	2	2			1	6	2	16	1		1	20	26	
19	美杉	3				1	4					5	2	8	1		1	12	17	
合計		19	9	2		18	5	39	14	9	32	112	39	443	20	4	23	529	641	

<義務教育学校>

平成29年5月1日現在

		市費職員										小計	小 県費職員					小計	合計	
		正規職員		再任用・任期付職員		臨時職員		小計		臨時職員			校長・教頭	教諭	養護教諭	栄養教諭	事務職員			
		用務員	学校給食調理員	用務員	学校給食調理員	用務員	学校給食調理員	用務員(計)	学校給食調理員(計)	非常勤講師	支特別支援教育員									図書館司書補佐
1	みさとの丘	1	2	1			2	2	4		2	9	3	24	2	1	2	32	41	
合計		1	2	1			2	2	4		2	9	3	24	2	1	2	32	41	

第2章 学 校 教 育

第2章 学校教育

第1節 学 事

1 市立幼稚園、小学校、中学校、義務教育学校

(1) 園・学校数、学級数、園児児童生徒数

平成29年5月1日現在

区 分	園・校数		学級数			園児児童生徒数 (人)		
	本校 (園)	分校	普通学級	特別支 援学級	計	普通学級	特別支 援学級	計
幼 稚 園	39 (内4園休園)		92			1,405		
小 学 校	48	1	534	129	663	13,330	611	13,941
中 学 校	19	1	206	43	249	6,449	189	6,638
義務教育学校	1	0	9	4	13	280	15	295
合 計	107	2	749	176	1,017	20,059	815	22,279

(2) 園児児童生徒数の推移

各年度5月1日現在
(単位:人)

	学年	平成25年度	平成26年度	平成27年度	平成28年度	平成29年度
幼 稚 園	3歳児	388	385	376	372	308
	4歳児	675	606	607	560	523
	5歳児	720	692	632	614	574
小 計		1,783	1,683	1,615	1,546	1,405
前年度比		△23	△100	△68	△69	△141
小 学 校	1	2,306	2,444	2,409	2,311	2,294
	2	2,402	2,314	2,427	2,403	2,312
	3	2,479	2,399	2,310	2,438	2,406
	4	2,448	2,487	2,389	2,316	2,423
	5	2,488	2,444	2,477	2,396	2,311
	6	2,443	2,492	2,447	2,483	2,405
小 計		14,566	14,580	14,459	14,347	14,151
前年度比		△144	14	△121	△112	△196
中 学 校	1	2,271	2,240	2,255	2,201	2,249
	2	2,333	2,271	2,246	2,271	2,198
	3	2,383	2,340	2,282	2,250	2,276
小 計		6,987	6,851	6,783	6,722	6,723
前年度比		△98	△136	△68	△61	1

園児児童生徒数の推移について

※ 小学校には、義務教育学校前期課程の人数を含む。

※ 中学校には、義務教育学校後期課程の人数を含む。

(3) 年少人口（0～14歳）

平成29年3月31日住民基本台帳

引用(人)

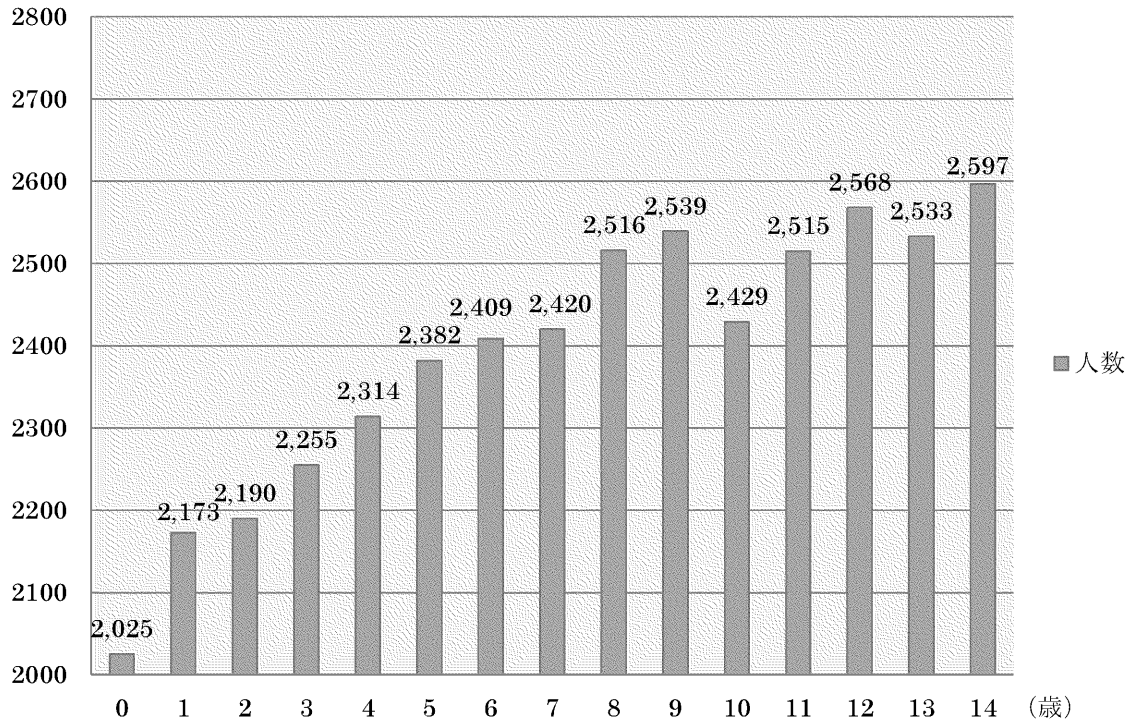

2 園・学校別園児児童生徒数、学級数

〈幼稚園別園児数／学級数〉

平成29年5月1日現在

	施設名	3歳児		4歳児		5歳児		合計	
		園児数	学級数	園児数	学級数	園児数	学級数	園児数	学級数
1	修成			0	0	8	1	8	1
2	南立誠			6	1	13	1	19	2
3	北立誠			6	1	6	1	12	2
4	敬和			3	1	5	1	8	2
5	育生			6	1	11	1	17	2
6	藤水			18	1	33	2	51	3
7	高茶屋			27	1	33	1	60	2
8	神戸			35	2	30	1	65	3
9	安東			7	1	11	1	18	2
10	雲出			0	0	8	1	8	1
11	大里			19	1	16	1	35	2
12	高野尾			5	1	6	1	11	2
13	白塚			3	1	3	1	6	2
14	巽ヶ丘	40	2	21	1	20	1	81	4
15	密柑山	3歳児学級なし		24	1	13	1	37	2
16	桃園	30	1	19	1	24	1	73	3
17	戸木	19	1	30	1	23	1	72	3
18	栗葉	3歳児学級なし		23	1	18	1	41	2
19	榊原	10	1	2	(1)	3	(1)	15	2
20	のむら			26	1	30	1	56	2
21	豊津			3	1	6	1	9	2
22	上野			5	1	9	1	14	2
23	黒田	25	1	17	1	8	1	50	3
24	千里ヶ丘	3歳児学級なし		15	1	22	1	37	2
25	棕本	19	1	17	1	33	2	69	4
26	明	6	1	4	(1)	7	(1)	17	2
27	安西・雲林院	0	0	10	1	7	1	17	2
28	みさと	5	1	18	1	12	1	35	3
29	村主	16	1	17	1	8	1	41	3
30	安濃	30	2	17	1	21	1	68	4
31	明合	11	1	15	1	17	1	43	3
32	香良洲	22	2	26	1	19	1	67	4
33	川合	30	2	17	1	33	2	80	5
34	高岡	21	1	21	2	32	1	74	4
35	白山	24	2	41	2	26	1	91	5
	新町(休園中)								
	草生(休園中)								
	大井(休園中)								
	波瀬(休園中)								
	幼稚園計	308	20	523	34(2)	574	36(2)	1,405	92

※ () は混合学級数

第2章 学校教育

<小学校別児童数/学級数>

平成29年5月1日現在

校名	1年生 児童数 ()学級数	2年生 児童数 ()学級数	3年生 児童数 ()学級数	4年生 児童数 ()学級数	5年生 児童数 ()学級数	6年生 児童数 ()学級数	特別支援学級 児童数 ()学級数	合計 児童数合計 ()学級数合計
1 養正	39 (2)	43 (2)	51 (2)	44 (2)	38 (1)	36 (1)	10 (3)	261 (13)
2 修成	56 (2)	50 (2)	59 (2)	48 (2)	60 (2)	74 (2)	15 (3)	362 (15)
3 南立誠	70 (2)	78 (3)	64 (2)	79 (3)	72 (2)	79 (3)	17 (4)	459 (19)
4 北立誠	81 (3)	84 (3)	95 (3)	88 (3)	71 (2)	81 (3)	14 (3)	514 (20)
5 敬和	36 (2)	34 (2)	34 (2)	40 (2)	41 (2)	47 (2)	20 (3)	252 (15)
6 育生	54 (2)	45 (2)	60 (2)	69 (3)	52 (2)	61 (3)	32 (5)	373 (19)
7 新町	83 (3)	78 (3)	74 (3)	66 (2)	70 (2)	67 (2)	22 (4)	460 (19)
8 藤水	37 (2)	47 (2)	48 (2)	45 (2)	59 (2)	59 (2)	14 (2)	309 (14)
9 高茶屋	97 (4)	76 (3)	97 (3)	68 (3)	86 (3)	84 (3)	46 (8)	554 (27)
10 神戸	42 (2)	40 (2)	28 (1)	45 (2)	22 (1)	39 (2)	5 (2)	221 (12)
11 安東	16 (1)	31 (1)	14 (1)	18 (1)	10 (1)	9 (1)	8 (2)	106 (8)
12 櫛形	9 (1)	11 (1)	15 (1)	10 (1)	15 (1)	12 (1)	4 (2)	76 (8)
13 雲出	35 (1)	31 (1)	28 (1)	33 (1)	38 (2)	38 (2)	11 (2)	214 (10)
14 一身田	111 (4)	100 (4)	97 (3)	127 (4)	99 (4)	108 (4)	21 (4)	663 (27)
15 白塚	38 (2)	52 (2)	61 (2)	58 (2)	52 (2)	56 (2)	13 (3)	330 (15)
16 栗真 栗園見分校	14 (1) 0 (0)	14 (1) 0 (0)	15 (1) 0 (0)	12 (1) 0 (0)	15 (1) 0 (0)	7 (1) 3 (1)	4 (1) 0 (0)	81 (7) 3 (1)
17 片田	25 (1)	20 (1)	27 (1)	18 (1)	20 (1)	26 (1)	6 (1)	142 (7)
18 大里	31 (1)	39 (2)	23 (1)	38 (1)	33 (1)	34 (1)	11 (3)	209 (10)
19 高野尾	7 (1)	15 (1)	7 (1)	13 (1)	10 (1)	15 (1)	2 (1)	69 (7)
20 西が丘	122 (5)	133 (5)	134 (4)	138 (4)	123 (4)	127 (4)	17 (3)	794 (29)
21 豊が丘	63 (2)	61 (2)	55 (2)	63 (2)	65 (2)	64 (2)	17 (3)	388 (15)
22 南が丘	123 (5)	113 (4)	123 (4)	125 (4)	145 (4)	99 (4)	22 (5)	750 (30)
23 誠之	57 (2)	65 (3)	56 (2)	58 (2)	63 (2)	53 (2)	13 (3)	365 (16)
24 成美	77 (3)	62 (2)	68 (3)	49 (2)	69 (3)	80 (3)	23 (6)	428 (22)
25 桃園	59 (2)	51 (2)	60 (2)	54 (2)	60 (2)	53 (2)	15 (3)	352 (15)
26 戸木	86 (3)	49 (2)	86 (3)	73 (3)	43 (2)	48 (2)	15 (3)	400 (18)
27 栗葉	73 (3)	66 (2)	68 (2)	79 (3)	88 (3)	88 (3)	30 (5)	492 (21)
28 柿原	7 (1)	7 (1)	9 (1)	7 (1)	12 (1)	13 (1)	2 (1)	57 (7)
29 立成	72 (3)	111 (4)	103 (3)	120 (3)	98 (3)	111 (3)	22 (5)	637 (24)
30 豊津	36 (2)	30 (1)	47 (2)	43 (2)	29 (1)	42 (2)	7 (3)	234 (13)
31 上野	37 (2)	41 (2)	41 (2)	44 (2)	35 (1)	42 (2)	10 (2)	250 (13)
32 黒田	20 (1)	22 (1)	21 (1)	20 (1)	19 (1)	20 (1)	2 (1)	124 (7)
33 千里ヶ丘	84 (3)	82 (3)	89 (3)	85 (3)	91 (3)	100 (3)	16 (3)	547 (21)
34 明	11 (1)	8 (1)	9 (1)	15 (1)	8 (1)	9 (1)	2 (1)	62 (7)
35 芸濃	51 (2)	63 (2)	72 (2)	55 (2)	47 (2)	62 (2)	21 (3)	371 (15)
36 草生	6 (1)	9 (1)	10 (1)	8 (1)	15 (1)	17 (1)	2 (1)	67 (7)
37 村主	19 (1)	15 (1)	26 (1)	19 (1)	22 (1)	24 (1)	12 (2)	137 (8)
38 安濃	40 (2)	32 (1)	34 (1)	29 (1)	28 (1)	27 (1)	14 (3)	204 (10)
39 明合	12 (1)	14 (1)	22 (1)	11 (1)	14 (1)	17 (1)	5 (1)	95 (7)
40 香良洲	28 (1)	34 (1)	42 (2)	41 (2)	33 (1)	43 (2)	6 (2)	227 (11)
41 一志東	61 (2)	63 (2)	72 (3)	55 (2)	60 (2)	67 (3)	14 (2)	392 (16)
42 一志西	59 (2)	57 (2)	55 (2)	78 (2)	58 (2)	61 (2)	19 (4)	387 (16)
43 家城	11 (1)	7 (1)	9 (1)	15 (1)	13 (1)	4 (1)	5 (1)	64 (7)
44 川口	17 (1)	10 (1)	12 (1)	19 (1)	21 (1)	18 (1)	5 (1)	102 (7)
45 大三	30 (1)	25 (1)	25 (1)	26 (1)	22 (1)	32 (1)	8 (2)	168 (8)
46 倭	8 (1)	15 (1)	12 (1)	13 (1)	13 (1)	18 (1)	7 (2)	86 (8)
47 八ツ山	5 (1)	10 (0)	6 (1)	4 (0)	9 (1)	11 (1)	3 (1)	48 (5)
48 美杉	4 (1)	11 (1)	6 (1)	15 (1)	9 (1)	8 (1)	2 (1)	55 (7)
計	2,159 (93)	2,154 (89)	2,269 (88)	2,280 (89)	2,175 (83)	2,293 (92)	611 (129)	13,941 (663)

<中学校別生徒数/学級数>

平成29年5月1日現在

	校名	1年生 生徒数 () 学級数	2年生 生徒数 () 学級数	3年生 生徒数 () 学級数	特別支援学級 生徒数 () 学級数	合計 生徒数 () 学級数
1	橋北	192 (6)	160 (5)	183 (5)	9 (2)	544 (18)
2	東橋内	40 (1)	34 (1)	32 (1)	11 (3)	117 (6)
3	西橋内	93 (3)	116 (4)	122 (4)	9 (2)	340 (13)
4	橋南	152 (5)	163 (5)	161 (5)	20 (5)	496 (20)
5	南郊	113 (4)	117 (4)	108 (4)	7 (2)	345 (14)
6	西郊	123 (4)	134 (4)	139 (4)	15 (2)	411 (14)
7	一身田	165 (5)	177 (6)	179 (6)	11 (2)	532 (19)
	国児分校	2 (1)	1 (1)	13 (1)	0 (0)	16 (3)
8	豊里	99 (3)	101 (3)	102 (3)	12 (2)	314 (11)
9	南が丘	128 (4)	118 (3)	117 (3)	12 (3)	375 (13)
10	久居	181 (6)	175 (5)	146 (5)	22 (5)	524 (21)
11	久居西	118 (4)	109 (3)	85 (3)	2 (1)	314 (11)
12	久居東	166 (5)	125 (4)	170 (5)	12 (2)	473 (16)
13	朝陽	168 (5)	196 (6)	208 (6)	12 (2)	584 (19)
14	芸濃	68 (2)	53 (2)	55 (2)	7 (2)	183 (8)
15	東観	86 (3)	87 (3)	97 (3)	7 (2)	277 (11)
16	香海	40 (1)	39 (1)	40 (2)	1 (1)	120 (5)
17	一志	135 (4)	110 (3)	144 (4)	11 (2)	400 (13)
18	白山	75 (3)	75 (3)	66 (2)	8 (2)	224 (10)
19	美杉	20 (1)	11 (1)	17 (1)	1 (1)	49 (4)
	計	2,164 (70)	2,101 (67)	2,184 (69)	189 (43)	6,638 (249)

<義務教育学校児童数・生徒数/学級数>

平成29年5月1日現在

	校名	1年生 児童数 () 学級数	2年生 児童数 () 学級数	3年生 児童数 () 学級数	4年生 児童数 () 学級数	5年生 児童数 () 学級数	6年生 児童数 () 学級数	7年生 児童数 () 学級数	8年生 児童数 () 学級数	9年生 児童数 () 学級数	特別支援学級 児童数 () 学級数	合計 児童数 () 学級数
1	みさとの丘	33 (1)	31 (1)	34 (1)	33 (1)	35 (1)	36 (1)	28 (1)	25 (1)	25 (1)	15 (4)	295 (13)

<特別支援学級の内訳>

平成29年5月1日現在

		知的障がい	自閉症・ 情緒障がい	肢体不自由	難聴	弱視	合計
小学校	学級数	51	69	7	0	4	131
	児童数	243	359	11	0	6	619
中学校	学級数	22	19	3	1	0	45
	生徒数	113	77	5	1	0	196

第2章 学校教育

3 平成28年度市立中学校卒業生進路状況

進路先	人数	割合
三重県公立高校	1,631人	72.6%
三重県私立高校	442人	19.7%
三重県内高等専門学校	52人	2.3%
三重県内特別支援学校	25人	1.1%
県外高校等	72人	3.2%
専修学校・各種学校・職業訓練校	2人	0.1%
就職・海外進学・その他	23人	1.0%
合計	2,247人	100.0%

4 教員

(1) 幼稚園・小学校・中学校教員
(学校(園)長・教頭・教諭・養護教諭・栄養教諭を含む)

平成29年5月1日現在

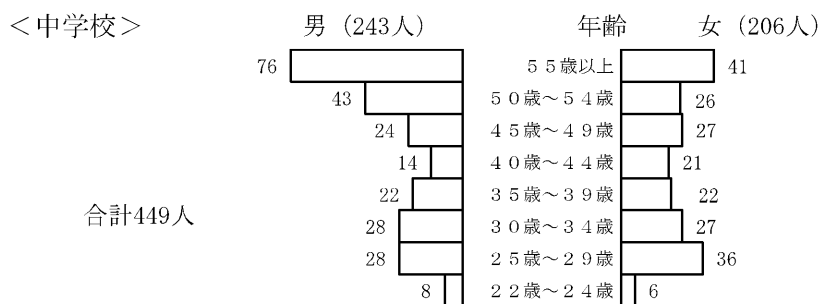
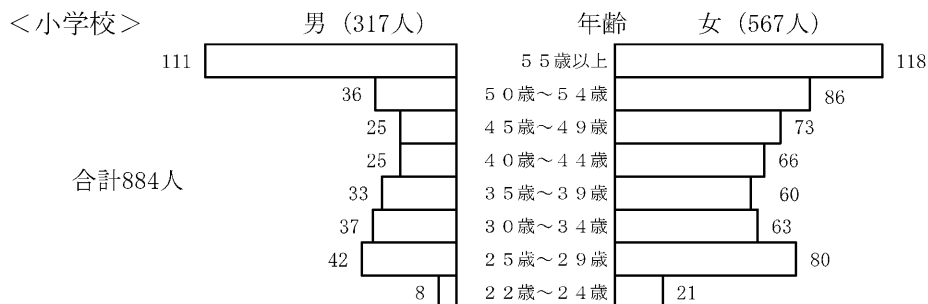
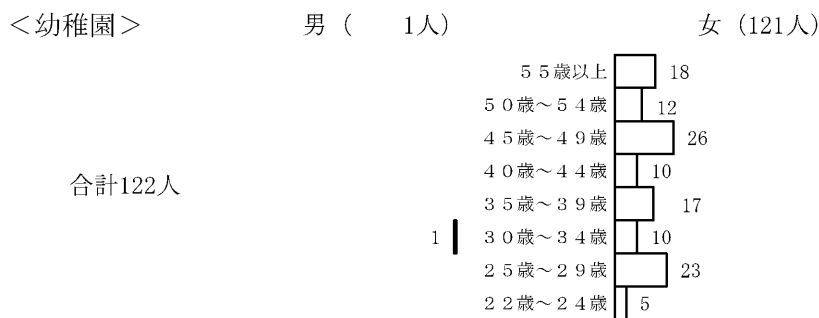

小中学校合計1,333人

(2) 平均年齢

平成29年5月1日現在(単位:歳)

学校 \ 性別	男	女	全体
幼稚園	31.0	40.8	40.8
小学校	45.2	42.9	43.7
中学校	45.4	41.7	43.7
全体	45.2	42.3	43.5

第2章 学校教育

5 通学区域

(1) 学区の現状

津市の学区は、小学校48学区、中学校19学区、義務教育学校1学区に分かれています。近年の社会情勢の変化、とりわけ少子化傾向、郊外への住宅団地の開発により、各学校の児童生徒数に格差が生じています。

こうした中、通学区域については、児童・生徒等の実情に沿いながらも、適正就学に向けた見直しを図っていきます。

(2) 通学区域

<小学校>

平成29年5月1日現在

養正小学校学区	丸之内、中央（共通学区の区域を除く。）、東丸之内（敬和小学校学区に含まれる区域を除く。）、大門（敬和小学校学区に含まれる区域及び共通学区の区域を除く。）、北丸之内（共通学区の区域を除く。）、丸之内養正町、西丸之内、南丸之内、鳥居町、広明町の一部、観音寺町の一部
修成小学校学区	本町（育生小学校学区に含まれる区域を除く。）、岩田、修成町、南中央、上弁財町、上弁財町津興、幸町、大倉、野崎垣内岩田、西阿漕町岩田、船頭町津興、下弁財町津興の一部、半田の一部、船頭町津
南立誠小学校学区	栄町一丁目、栄町二丁目、栄町三丁目、栄町四丁目、羽所町、広明町（養正小学校学区に含まれる区域を除く。）、大谷町（西が丘小学校学区に含まれる区域を除く。）、桜橋一丁目、桜橋二丁目、桜橋三丁目（北立誠小学校学区に含まれる区域を除く。）、島崎町、上浜町一丁目の一部、上浜町六丁目の一部、観音寺町の一部、渋見町の一部
北立誠小学校学区	江戸橋一丁目、江戸橋二丁目、江戸橋三丁目、上浜町一丁目（南立誠小学校学区に含まれる区域を除く。）、上浜町二丁目、上浜町三丁目、上浜町四丁目、上浜町五丁目、上浜町六丁目（南立誠小学校学区に含まれる区域を除く。）、桜橋三丁目の一部、栗真町屋町の一部
敬和小学校学区	大門（養正小学校学区に含まれる区域及び共通学区の区域を除く。）、東丸之内（養正小学校学区に含まれる区域を除く。）、寿町、乙部、港町、海岸町、未広町、高洲町、住吉町、北町津（共通学区の区域を除く。）、東町津、愛宕町、新東町塔世、相生町、中河原、なぎさまち
育生小学校学区	柳山津興、三重町津興、下弁財町津興（修成小学校学区に含まれる区域を除く。）、津興（藤水小学校学区に含まれる区域を除く。）、阿漕町津興、八幡町藤方、八幡町津、藤枝町、藤方の一部、垂水の一部、本町の一部、八幡町津興
新町小学校学区	東古河町、西古河町、押加部町、八町一丁目、八町二丁目、八町三丁目、神納町、神納、新町一丁目、新町二丁目、新町三丁目、博多町、大園町、桜田町、美川町、川添町、南新町、南河路、神戸の一部
藤水小学校学区	藤方（育生小学校学区に含まれる区域を除く。）、津興の一部、垂水（育生小学校学区及び南が丘小学校学区に含まれる区域を除く。）、
高茶屋小学校学区	高茶屋小森町、高茶屋小森上野町、城山一丁目、城山二丁目、城山三丁目、高茶屋一丁目、高茶屋二丁目、高茶屋三丁目、高茶屋四丁目、高茶屋五丁目、高茶屋六丁目、高茶屋七丁目
神戸小学校学区	野田、緑が丘一丁目、緑が丘二丁目、神戸（新町小学校学区に含まれる区域を除く。）、半田（修成小学校学区及び南が丘小学校学区に含まれる区域を除く。）、
安東小学校学区	納所町、一色町、観音寺町（西が丘小学校学区、養正小学校学区及び南立誠小学校学区に含まれる区域を除く。）、渋見町（南立誠小学校学区及び西が丘小学校学区に含まれる区域を除く。）、長岡町（西が丘小学校学区に含まれる区域を除く。）、河辺町（西が丘小学校学区に含まれる区域を除く。）、安東町（楡形小学校学区に含まれる区域を除く。）、北河路町
楡形小学校学区	分部、殿村、産品、小舟、安東町の一部
雲出小学校学区	雲出本郷町、雲出長常町、雲出伊倉津町、雲出島貫町、雲出鋼管町
一身田小学校学区	一身田町、一身田豊野、一身田平野、一身田大古曾、夢が丘一丁目、夢が丘二丁目、一身田中野、一身田上津部田（西が丘小学校学区に含まれる区域を除く。）、大里窪田町の一部
白塚小学校学区	白塚町、栗真中山町の一部、栗真町屋町の一部
栗真小学校学区	栗真小川町、栗真中山町（白塚小学校学区に含まれる区域を除く。）、栗真町屋町（白塚小学校学区及び北立誠小学校学区に含まれる区域を除く。）、
片田小学校学区	片田長谷場町、片田田中町、片田志袋町、片田井戸町、片田町、片田久保町、片田薬王寺町、片田長谷町、片田新町

第1節 学 事

大里小学校学区	大里窪田町（一身田小学校学区に含まれる区域を除く。）、大里川北町、大里睦合町（高野尾小学校学区に含まれる区域を除く。）、大里小野田町、大里野田町、大里山室町、あいつ台一丁目、あいつ台二丁目、あいつ台三丁目、あいつ台四丁目、あいつ台五丁目
高野尾小学校学区	高野尾町（豊が丘小学校学区に含まれる区域を除く。）、大里睦合町の一部
西が丘小学校学区	大谷町の一部、観音寺町の一部、渋見町の一部、長岡町の一部、河辺町の一部、一身田上津部田の一部
豊が丘小学校学区	豊が丘一丁目、豊が丘二丁目、豊が丘三丁目、豊が丘四丁目、豊が丘五丁目、高野尾町の一部
南が丘小学校学区	南が丘一丁目、南が丘二丁目、南が丘三丁目、南が丘四丁目、半田の一部、垂水の一部
共通学区	敬和小学校学区又は養正小学校学区
	北丸之内の一部、万町津、新立町津、北町津の一部、中央の一部、大門の一部
誠之小学校学区	久居東鷹跡町、久居西鷹跡町、久居万町、久居幸町、久居旅籠町、久居本町、久居二ノ町、久居元町、須ヶ瀬町、久居射場町、久居小戸木町、久居中町（成美小学校学区に含まれる区域を除く。）、川方町の一部、久居明神町の一部、久居野口町の一部、戸木町の一部
成美小学校学区	久居島木町、久居新町（立成小学校学区に含まれる区域を除く。）、久居寺町、久居藤ヶ丘町、久居持川町、久居北口町、久居相川町（立成小学校学区に含まれる区域を除く。）、久居中町の一部、久居野村町の一部、久居明神町（誠之小学校学区に含まれる区域を除く。）、
桃園小学校学区	牧町、新家町、木造町、川方町（誠之小学校学区に含まれる区域を除く。）、
戸木小学校学区	戸木町（誠之小学校学区に含まれる区域を除く。）、青葉台一丁目、青葉台二丁目
栗葉小学校学区	稲葉町、庄田町、森町、久居一色町、中村町、大鳥町、久居緑が丘町一丁目、久居緑が丘町二丁目
榎原小学校学区	榎原町
立成小学校学区	久居井戸山町、久居野村町（成美小学校学区に含まれる区域を除く。）、久居小野辺町、久居野口町（誠之小学校学区に含まれる区域を除く。）、久居桜が丘町、久居新町の一部、久居相川町の一部
豊津小学校学区	河芸町中別保（上野小学校学区に含まれる区域を除く。）、河芸町一色、河芸町影重、河芸町上野の一部
上野小学校学区	河芸町上野（豊津小学校学区に含まれる区域を除く。）、河芸町東千里（千里ヶ丘小学校学区に含まれる区域を除く。）、河芸町久知野、河芸町中瀬、河芸町中別保の一部
黒田小学校学区	河芸町北黒田、河芸町南黒田、河芸町三行、河芸町赤部、河芸町高佐、河芸町浜田
千里ヶ丘小学校学区	河芸町千里ヶ丘、河芸町西千里、河芸町東千里の一部、河芸町杜の街
明小学校学区	芸濃町椋本の一部、芸濃町橋原、芸濃町林、芸濃町中縄（芸濃小学校学区に含まれる区域を除く。）、芸濃町忍田（芸濃小学校学区に含まれる区域を除く。）、
芸濃小学校学区	芸濃町椋本（明小学校学区に含まれる区域を除く。）、芸濃町小野平、芸濃町多門、芸濃町北神山、芸濃町萩野、芸濃町岡本、芸濃町雲林院、芸濃町河内、芸濃町中縄の一部、芸濃町忍田の一部
草生小学校学区	安濃町草生、安濃町安部、安濃町中川、安濃町田端上野の一部
村主小学校学区	安濃町川西、安濃町神田、安濃町南神山、安濃町前野、安濃町光明寺、安濃町今徳、安濃町妙法寺、安濃町浄土寺、安濃町連部
安濃小学校学区	安濃町安濃、安濃町内多、安濃町太田、安濃町清水、安濃町曾根
明合小学校学区	安濃町野口、安濃町戸島、安濃町大塚、安濃町荒木、安濃町栗加、安濃町田端上野（草生小学校学区に含まれる区域を除く。）、安濃町東観音寺
香良洲小学校学区	香良洲町
一志東小学校学区	一志町八太、一志町片野、一志町小山、一志町其村、一志町庄村（一志西小学校学区に含まれる区域を除く。）、一志町新沢田、一志町小戸木、一志町虹が丘、一志町みのりヶ丘、一志町田尻の一部
一志西小学校学区	一志町高野、一志町田尻（一志東小学校学区に含まれる区域を除く。）、一志町日置、一志町其倉、一志町井生、一志町大仰、一志町石橋、一志町井関、一志町波瀬、一志町庄村の一部
家城小学校学区	白山町南家城、白山町北家城（八ッ山小学校学区に含まれる区域を除く。）、白山町藤、白山町二俣、白山町真見、白山町城立、白山町小杉、白山町大原、白山町福田山、白山町伊勢見
川口小学校学区	白山町川口、白山町二本木地内山出南の一部
大三小学校学区	白山町二本木（川口小学校学区に含まれる区域を除く。）（倭小学校学区に含まれる区域を除く。）、白山町三ヶ野、白山町岡
倭小学校学区	白山町佐田、白山町中ノ村、白山町南出、白山町上ノ村、白山町垣内、白山町二本木地内並木の一部
八ッ山小学校学区	白山町八対野、白山町稲垣、白山町古市、白山町山田野、白山町北家城地内八幡の一部
美杉小学校学区	美杉町竹原、美杉町八手俣、美杉町八知、美杉町太郎生、美杉町三多気、美杉町杉平、美杉町石名原、美杉町川上、美杉町奥津、美杉町丹生俣、美杉町上多気、美杉町下多気、美杉町下之川

第2章 学校教育

<中学校>

平成29年5月1日現在

橋北中学校学区	北立誠小学校学区、南立誠小学校学区及び西が丘小学校学区（長岡町の一部、河辺町の一部を除く。）の区域
東橋内中学校学区	敬和小学校学区の区域
西橋内中学校学区	養正小学校学区、新町小学校学区、神戸小学校学区のうち神戸の一部及び半田の一部並びに修成小学校学区のうち半田の一部の区域
橋南中学校学区	修成小学校学区（半田の一部を除く。）、育生小学校学区及び藤水小学校学区の区域
南郊中学校学区	高茶屋小学校学区及び雲出小学校学区の区域
西郊中学校学区	西が丘小学校学区のうち長岡町の一部及び河辺町の一部、安東小学校学区、楡形小学校学区、片田小学校学区並びに神戸小学校学区（神戸の一部、半田の区域を除く。）の区域
一身田中学校学区	白塚小学校学区、栗真小学校学区及び一身田小学校学区の区域
豊里中学校学区	大里小学校学区、高野尾小学校学区及び豊が丘小学校学区の区域
南が丘中学校学区	南が丘小学校学区の区域
共通学区	東橋内中学校学区又は西橋内中学校学区 北丸之内の一部、万町津、新立町津、北町津の一部、中央の一部、大門の一部
久居中学校学区	誠之小学校学区、成美小学校学区及び戸木小学校学区の区域
久居西中学校学区	栗葉小学校学区及び榊原小学校学区の区域
久居東中学校学区	桃園小学校学区及び立成小学校学区の区域
朝陽中学校学区	豊津小学校学区、上野小学校学区、黒田小学校学区及び千里ヶ丘小学校学区の区域
芸濃中学校学区	明小学校学区及び芸濃小学校学区の区域
東観中学校学区	明合小学校学区、安濃小学校学区、村主小学校学区及び草生小学校学区の区域
香海中学校学区	香良洲小学校学区の区域
一志中学校学区	一志東小学校学区及び一志西小学校学区の区域
白山中学校学区	家城小学校学区、川口小学校学区、大三小学校学区、倭小学校学区及び八ッ山小学校学区の区域
美杉中学校学区	美杉小学校学区の区域

<義務教育学校>

平成29年5月1日現在

みさとの丘学園学区	美里町南長野、美里町北長野、美里町平木、美里町桂畑、美里町五百野、美里町足坂、美里町三郷、美里町家所、美里町穴倉、美里町高座原、美里町日南田、美里町船山
-----------	--

6 就学援助・就園奨励

(1) 就学援助費

義務教育の円滑な実施を図るため「学校教育法第19条」ならびに「就学困難な児童及び生徒に係る就学奨励についての国の援助に関する法律」に基づき、小学校及び中学校に就学すべき児童・生徒が経済的理由により就学が困難と認められる場合、その保護者に対し次の援助を行っています。

<就学援助費支給状況（平成28年度）>

就学援助費	小学校費		中学校費		合 計	
	人数	支給額	人数	支給額	人数	支給額
	人	円	人	円	人	円
学用品費 通学用品費	1,671	20,003,630	908	20,487,830	2,579	40,491,460
学校給食費	1,668	70,374,381	908	43,110,986	2,576	113,485,367
修学旅行費	295	6,817,699	309	19,011,891	604	25,829,590
校外活動費	1,390	1,723,541	665	1,685,437	2,055	3,408,978
医療費	103	705,300	39	266,420	142	971,720
新入学用品費	211	4,319,170	273	6,429,150	484	10,748,320
合 計		103,943,721		90,991,714		194,935,435

<就学援助費支給内容（平成28年度）>

費 目		小学校		中学校	
		小1 11,420円	小2～6 13,650円	中1 22,320円	中2～3 24,550円
学用品費・通学用品費	定額				
学校給食費	実費	47,300円		52,800円	
校外活動費（宿泊なし）	限度額	1,570円		2,270円	
校外活動費（宿泊あり）	限度額	3,620円		6,100円	
医療費	医療機関へ	実費		実費	
新入学用品費	1年生のみ	20,470円		23,550円	
修学旅行費	最終学年のみ	実費		実費	
合 計		63,910円 ～ 66,140円 (医療費、新入学用品費、修学旅行費含まず)		83,490円 ～ 85,720円 (医療費、新入学用品費、修学旅行費含まず)	

<就学援助費支給内容（平成29年度）>

(平成29年4月1日現在)

費 目		小学校		中学校	
		小1 11,420円	小2～6 13,650円	中1 22,320円	中2～3 24,550円
学用品費・通学用品費	定額				
学校給食費	実費	47,300円		52,800円	
校外活動費（宿泊なし）	限度額	1,570円		2,270円	
校外活動費（宿泊あり）	限度額	3,620円		6,100円	
医療費	医療機関へ	実費		実費	
新入学用品費	1年生のみ	40,600円		47,400円	
修学旅行費	最終学年のみ	実費		実費	
合 計		63,910円 ～ 66,140円 (医療費、新入学用品費、修学旅行費含まず)		83,490円 ～ 85,720円 (医療費、新入学用品費、修学旅行費含まず)	

第2章 学校教育

(2) 特別支援教育就学奨励費

「特別支援学校への就学奨励に関する法律」の趣旨に準じ、小学校及び中学校の特別支援学級への就学に係る保護者の経済的負担を軽減し、特別支援教育の普及奨励を図ることを目的に、次の援助を行っています。

<特別支援教育就学奨励費支給状況（平成28年度）>

特別支援教育 就学奨励費	小学校費		中学校費		合 計	
	人数 人	支給額 円	人数 人	支給額 円	人数 人	支給額 円
学用品費 通学用品費	347	1,931,386	117	1,258,032	464	3,189,418
学校給食費	335	7,511,821	105	2,562,441	440	10,074,262
修学旅行費	33	343,747	29	799,158	62	1,142,905
校外活動費	312	183,906	95	110,041	407	293,947
新入学用品費	78	798,319	44	516,505	122	1,314,824
通学費	114	1,296,278	23	607,390	137	1,903,668
合 計		12,065,457		5,853,567		17,919,024

<特別支援教育就学奨励費支給内容（平成28年度）>

費 目		小学校	中学校
学用品費・通学用品費	実費の1/2 の限度額まで	保護者実費の1/2 5,710円まで	保護者実費の1/2 11,160円まで
学校給食費	実費の1/2	23,650円	26,400円
校外活動費（宿泊なし）	限度額	保護者実費の1/2 785円まで それぞれ1回まで	保護者実費の1/2 1,135円まで それぞれ1回まで
校外活動費（宿泊あり）	限度額	保護者実費の1/2 1,810円まで それぞれ1回まで	保護者実費の1/2 3,050円まで それぞれ1回まで
通学費	実費	実費	実費
新入学用品費	1年生のみ	保護者実費の1/2 10,235円まで	保護者実費の1/2 11,775円まで
修学旅行費	最終学年のみ 限度額	保護者実費の1/2 10,590円まで	保護者実費の1/2 28,335円まで
合 計		31,955円 (通学費、新入学用品費、修学旅行費含まず)	41,745円 (通学費、新入学用品費、修学旅行費含まず)

<特別支援教育就学奨励費支給内容（平成29年度）>

費 目		小学校	中学校
学用品費・通学用品費	実費の1/2 の限度額まで	保護者実費の1/2 5,710円まで	保護者実費の1/2 11,160円まで
学校給食費	実費の1/2	23,650円	26,400円
校外活動費（宿泊なし）	限度額	保護者実費の1/2 785円まで それぞれ1回まで	保護者実費の1/2 1,135円まで それぞれ1回まで
校外活動費（宿泊あり）	限度額	保護者実費の1/2 1,810円まで それぞれ1回まで	保護者実費の1/2 3,050円まで それぞれ1回まで
通学費	実費	実費	実費
新入学用品費	1年生のみ	保護者実費の1/2 10,235円まで	保護者実費の1/2 11,775円まで
修学旅行費	最終学年のみ 限度額	保護者実費の1/2 10,590円まで	保護者実費の1/2 28,335円まで
合 計		31,955円 (通学費、新入学用品費、修学旅行費含まず)	41,745円 (通学費、新入学用品費、修学旅行費含まず)

(3) 幼稚園就園奨励費

幼稚園教育の一層の普及充実を図るため、「津市私立幼稚園就園奨励費補助金交付要綱」に基づき、私立幼稚園（施設型給付費の支給を受けていない私立幼稚園に限る）に就園している満3歳以上の園児の保護者に対し、世帯の市町村民税所得割課税額及び対象園児の兄・姉（幼稚園等に就園している幼児及び小学校1～3年生の児童※）の人数や世帯状況等に応じ保育料の減免を行っています。

※平成28年度から、市町村民税所得割課税額77,100円以下となる世帯以下への第1子、第2子、第3子以降の区分判定時に係る兄・姉の年齢制限が撤廃されました。

<幼稚園就園奨励費交付内容（平成29年度）>

区 分		第1子	第2子	第3子以降	
私立幼稚園	生活保護世帯	308,000円			
	市民税非課税世帯及び市民税所得割額非課税世帯	ひとり親世帯等	308,000円		
		ひとり親世帯等以外の世帯	272,000円	308,000円	
	市町村民税所得割課税額77,100円以下の世帯	ひとり親世帯等	272,000円	308,000円	
		ひとり親世帯等以外の世帯	139,200円	223,000円	308,000円
	市町村民税所得割課税額211,200円以下の世帯	62,200円	185,000円	308,000円	
	上記以外の世帯		154,000円	308,000円	

【幼稚園就園奨励費給付実績（平成28年度）】

受給者数 1,098人
 給付額 146,050,172円
 1人あたり平均給付額 133,015円/人

第2節 学校教育の推進

1 学校教育の取組内容

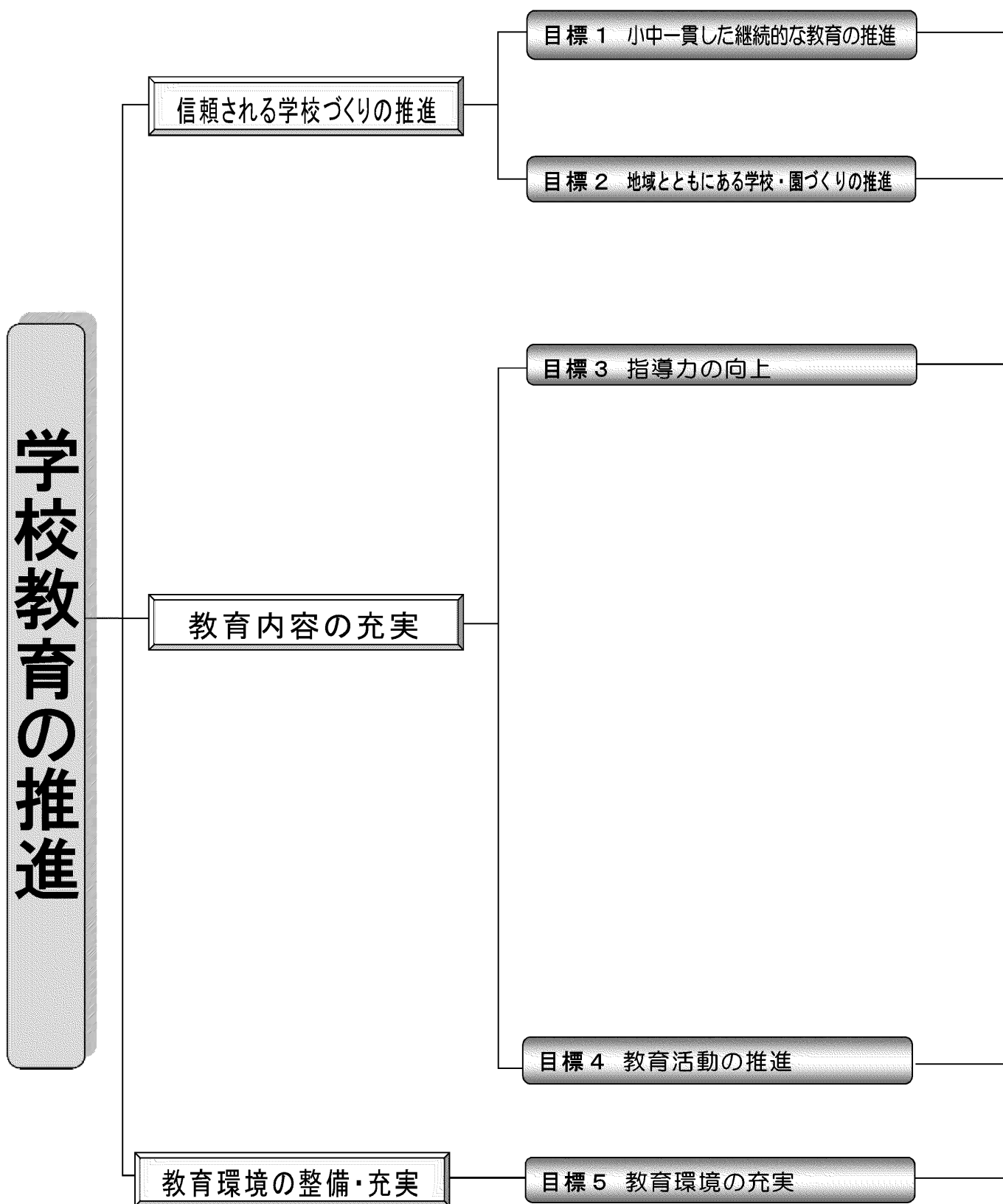

- (1) 中学校区で一貫した教育の推進
- (2) 小中一貫教育推進のための組織の活用と方針に基づいた実践の開始
- (3) 幼稚園や保育所等との連携の推進

- ・重点取組1 津市小中一貫教育の推進体制の確立
- ・重点取組2 各中学校区の小中一貫教育の推進

- (1) 地域の特色を生かした学校・園づくりの推進
- (2) 地域と連携した仕組みによる学校・園づくりの推進
- (3) 家庭や地域の教育力の向上
- (4) 幼稚園における子育て支援の充実

- ・重点取組3 地域学校協働活動の推進

- (1) 指導力の向上をめざした教職員研修の充実
- (2) 授業（保育）研究を中心にした校・園内研究の充実
- (3) 高等学校・高等教育機関等との連携の推進

- ・重点取組4 校内・園内研修の充実
- ・重点取組5 授業改善サイクルの確立

- 1 確かな学力の向上をめざす授業や保育の充実
 - (1) 学ぶ喜び・分かる楽しさを実感できる授業づくり、生き生きと活動できる保育環境づくりの推進
 - (2) 学習指導要領・教育要領の主旨を踏まえた授業・保育の推進
 - (3) 社会の変化に対応した教育の推進
- 2 人権教育の推進
 - (1) 豊かな人権感覚を育む人権教育の推進
 - (2) 家庭・地域・各種団体との連携
- 3 子ども一人一人のニーズに応じた教育支援の充実
 - (1) 特別支援教育の充実
 - (2) 外国につながる児童生徒教育の充実
 - (3) 不登校児童生徒への支援の充実
- 4 豊かな心・健やかな身体を育む教育の充実
 - (1) 豊かな感性や道徳性を育む教育の推進
 - (2) 読書活動の推進
 - (3) 子どもの体力・運動能力の向上
 - (4) 健康教育の推進
- 5 生徒指導の充実
 - (1) 子どもの自己指導能力を育む体制づくり
 - (2) いじめ等問題行動の未然防止と対応の充実
 - (3) 心のケアを必要とする子どもへの支援システムの構築
- 6 防災教育の推進
 - (1) 防災教育の充実
 - (2) 地域とつながる防災教育の推進

- ・重点取組6 英語教育の推進
- ・重点取組7 理科教育の向上
- ・重点取組8 就学前教育カリキュラムの作成

- ・重点取組9 中学校区人権教育カリキュラムを基にした人権教育の推進
- ・重点取組10 地域と連携した人権教育の推進

- ・重点取組11 特別支援教育の充実

- ・重点取組12 道徳教育の推進
- ・重点取組13 体力の向上

- ・重点取組14 いじめ防止の促進
- ・重点取組15 不登校に対する研修促進

- (1) 危機管理体制の充実
- (2) 登下校時の安全確保
- (3) 安全・安心な学校給食提供
- (4) 学校施設の活用
- (5) 幼児教育の環境整備

- ・重点取組16 学校施設環境の整備促進
- ・重点取組17 幼児教育の環境整備

第2章 学校教育

<平成29年度重点取組一覧>

◇信頼される学校づくりの推進◇

重点取組1

津市小中一貫教育の推進体制の確立

各中学校区の小中一貫教育推進体制の充実を図ります。

重点取組2

各中学校区の小中一貫教育の推進

各中学校区の教育内容・指導方法の共通理解を図ります。

重点取組3

地域学校協働活動の推進

地域における学校と地域の協働体制の在り方を整理します。

◇教育内容の充実◇

学力向上

重点取組4 校内・園内研修の充実

指導主事による指導助言体制を強化し、校内・園内研修の充実を図ります。

重点取組5 授業改善サイクルの確立

授業改善マニュアルや家庭学習マニュアルを積極的に活用し授業改善に努めます。

重点取組6 英語教育の推進

英語教育推進プランの策定と英語教育指導員を配置し、児童生徒の英語力向上に努めます。

重点取組7 理科教育の向上

CSTプログラムの認定を受けた教員を中心に理科教育の充実を図ります。

重点取組8 就学前教育カリキュラムの作成

幼稚園、保育所、認定こども園に係る横断的なカリキュラムを作成します。

重点取組13 体力の向上

「体力向上推進委員会」が中心となり、体育科教育の充実を図ります。

学校生活の充実

重点取組9 中学校区人権教育カリキュラムを基にした人権教育の推進

9年間を通じた人権教育カリキュラムを基にした人権学習の授業実践を支援します。

重点取組10 地域と連携した人権教育の推進

学校・地域・行政が連携し、地域の人権ネットワークづくりを支援します。

重点取組11 特別支援教育の充実

学校サポート担当を増員し、特別支援教育の充実を図ります。

重点取組12 道徳教育の推進

道徳の教科化に向けて、道徳の時間の充実や指導方法の研究を進めます。

重点取組14 いじめ防止の促進

いじめのアンケート調査内容を見直し、より実効性の高い調査を実施します。

重点取組15 不登校に対する研修促進

不登校の未然防止と、不登校に対する具体的な対応方法についての研修を促進します。

◇教育環境の整備・充実◇

重点取組16 学校施設環境の整備促進

普通教室のエアコン整備や、大規模改造工事を計画的に進めます。

重点取組17 幼児教育の環境整備

福祉部門と連携した幼保連携型認定こども園の整備や公立幼稚園の適正規模の確保を進めます。

2 教育研究の指定校等

＜文部科学省等研究指定校一覧＞

事業名	内 容	学校・園名 地域名
教育課程特例校	文部科学省に、教科の設置を含めた独自の教育課程の申請を行い実施する。	敬和小、南が丘小、東橋内中
学校支援地域本部推進事業	大学生や教員OB、民間教育事業者、NPO等の地域住民の協力により、小中学校の児童生徒に対して、教科指導等の学習支援を行い、児童生徒の学習習慣の確立と学力向上を図る。	全小中義務教育学校 (津市「特色ある学校プロジェクト事業」補助事業)
文部科学省全国体力・運動能力・運動習慣等調査	全国的な子どもの体力の状況を把握・分析することにより、子どもの体力向上に係る施策の成果と課題を検証し、その改善を図る。	全小中義務教育学校
補習等のための指導員等派遣事業	児童生徒が教科への興味関心を深めながら学力を向上させていくために授業力向上支援員を配置し、教員に対しての授業づくりへのアドバイス、授業支援を行う。	東橋内中学校区、久居西中学校区、橋北中学校区、西郊中学校区、橋南中校区
文化芸術による子供の育成事業 (芸術家の派遣事業)	優れた活動を行っている芸術家や伝統芸能の保持者などを学校に派遣し、講話、実技披露、実技指導を実施する。	雲出小、一身田小、一志東小、南立誠小、豊が丘小、新町小、育生小、神戸小、久居東中
文化芸術による子供の育成事業 (巡回公演事業)	優れた舞台芸術を鑑賞し、文化芸術財団による実技指導、ワークショップ、団体との共演等の巡回公演を行う。	敬和小、神戸小、楡形小、榊原小、西橋内中
発達障がいの可能性のある児童生徒等の系統性のある支援研究事業	発達障がいの可能性のある生徒に対する支援内容の学校段階の移行期における円滑かつ適切な引継ぎ手法、時期等に関する調査研究を実施する。	南郊中
学校保健総合支援事業 「メンタルヘルス地域検討委員会」	メンタルヘルスに関する支援チームを派遣し、学校や児童生徒のメンタルヘルスに関する課題について、講話や講演、教職員への指導助言、事例検討等の実践事業を行う。	橋北中、香海中、高野尾小

第2章 学校教育

<県研究指定校一覧>

事業名	内 容	学校・園名 地域名
「わかる授業」促進事業	効果的な少人数指導のあり方について、実践的な研究を行い、学校における授業改善を促進し、児童生徒の学力の向上を図る。	育生小、敬和小、白塚小、高茶屋小、神戸小、雲出小、成美小、栗葉小、一志東小、香良洲小、東橋内中、南郊中、久居西中
三重県児童生徒の体力・運動能力調査	運動能力調査結果を基に、児童生徒の体力・運動能力の実態や学校及び学級の傾向を把握し、それに基づいた指導を進めていくための基礎資料として活用するために実施する。	修成小、南立誠小、藤水小、楡形小、雲出小、栗真小、栗真小国児分校、片田小、大里小、みさとの丘学園、草生小、成美小、桃園小、立成小、一志西小、家城小、倭小、東橋内中、橋南中、南が丘中、芸濃中、東観中、久居西中、一志中、美杉中
理数系教員（C S T）養成拠点構築事業	教員の理数教育における指導力向上を図ることを目的として、大学と教育委員会が連携し、養成プログラムの開発・実施や地域の理数教育における拠点の構築・活用などを通じて、地域の理数教育において中核的な役割を担う教員を養成する。	白塚小、豊が丘小
武道等指導推進事業	武道・ダンスの授業の充実を図るため、地域の人材を外部指導者として活用する。	久居中、久居西中、南が丘中、みさとの丘学園、美杉中
大学生等の教育アシスタント活用事業	教職員を目指している県内の大学生等を教育アシスタントとして活用し、子どもたちの指導を充実させるとともに、養成段階から教員としての人材育成を図る。	高茶屋小、栗真小、大里小、北立誠小、新町小、一身田小、西橋内中
フラワー・ブラボー・コンクール（F B C）	草花種子を無償配付し、学校花壇コンクールを実施し、学校の環境美化に努めるとともに、子どもたちの豊かな情操を育む。	南郊中、西が丘小、西橋内中

第2節 学校教育の推進

＜津市指定校等一覧＞

事業名		内 容	学校・園名 地域名
津市小中一貫教育	「小中一貫教育推進プロジェクト」	中学校区の独自の教育課題に対し、9年間を見通した教育内容や指導方法のもと、中学校区が一体となって子どもたちが安心して学べる環境づくりや、学力向上を図る。	全中学校区及び義務教育学校
	「人権教育推進プロジェクト」	中学校区子ども人権フォーラム及び教職員人権教育研修の実施や、中学校区人権教育カリキュラムの作成を行う。	全中学校区及び義務教育学校
指導実践研究プロジェクト		学校が取り組む指導実践研究を支援し、その成果を中学校区及び津市全体に発信することで、津市の子どもたちの学力向上を図る。	豊が丘小、成美小、南立誠小、高野尾小、一身田中、朝陽中
学力向上プロジェクト		学習指導要領の改訂を見据え、主体的・対話的で深い学びを実現する授業のあり方をはじめ、英語科教育・プログラミング教育・特別の教科道徳の導入等、先進的で専門的な研究を通して、授業改善に取り組み、子どもたちの学力向上を図る。	白塚小、南が丘小、明合小、草生小、栗葉小、北立誠小、橋北中、東橋内中、西橋内中、西郊中
特色ある学校プロジェクト事業		学校の独自性や地域のよさを生かした特色ある学校づくりを地域との連携を図りながら推進する。	全小中義務教育学校
コミュニティ・スクール(学校運営協議会)		学校運営協議会を設置し、委員が一定の権限と責任をもって、学校運営の基本方針を承認したり、教育活動について意見をのべたりして協働・参画する。	南が丘小、南が丘中、朝陽中
学校図書館いきいき推進事業		子どもたちの読書活動と豊かな学習活動を行うため、図書館を利用した学習活動の指導・支援、図書館司書の配置、図書館環境整備、研修講座を実施する。	全小中義務教育学校

第2章 学校教育

事業名	内 容	学校・園名 地域名
津市特別支援教育推進事業	特別支援教育に関する指導力の向上や早期から途切れのない支援体制の充実、中学校区単位での特別支援教育の推進を行う。	全小中義務教育学校
スポーツ・文化エキスパート活用事業	中学校の運動部活動や文化部活動の指導の充実を図るため、地域の人材を外部指導者として活用する。	橋北中、西橋内中、橋南中、西郊中、豊里中、南が丘中、朝陽中、芸濃中、東観中、久居中、久居西中、香海中、一志中、南郊中、久居東中、みさとの丘学園（後期課程）、東橋内中、一身田中、美杉中
中学生職場体験推進事業	原則中学2年生を対象として、学校、家庭、地域社会が一体となって地域ぐるみで職場体験を行う。	全中学校及び義務教育学校（後期課程）
三重大学との連携事業（一身田・橋北地区地域連携連絡協議会）	三重大学と周辺校区の幼稚園・小中学校が連携し、教育実習生の受け入れを行うとともに、大学教員の専門性を活かした授業や研修会の講師として招聘するなど、子どもたちの学習活動を充実させる。	南立誠小、北立誠小、一身田小、白塚小、栗真小、西が丘小、橋北中、一身田中、白塚幼、北立誠幼、南立誠幼
くるりんペーパー事業	家庭から出る紙箱等を学校へ持ちより、トイレットペーパーにリサイクルし、子どもたちの環境意識の高揚を図る。	全小学校及び義務教育学校（前期課程）
くるりんフード事業	子どもたちが給食残さのたい肥化を体験することで、資源を大切にすることの必要性を学習する。	藤水小、雲出小、白塚小、上野小、安濃小、香良洲小、川口小、大三小
音楽芸術体験事業	子どもたちが本物の芸術に触れるとともに、音楽の歴史、音楽の魅力等を、専門家から聞くことで、日頃の授業だけでは得られないような豊かな感性を育て、情操教育の充実を図る。	美杉小、千里ヶ丘小、国児分校

第2節 学校教育の推進

事業名	内容	学校・園名 地域名
小学校英語活動ボランティア事業	英語活動ボランティアを活用し、小学校の外国語活動等の時間において、英語活動を通して言語や文化について体験的に理解を深め、積極的にコミュニケーションを図る能力を高める。	南が丘小、北立誠小、成美小
インターナショナルスカイ交流事業	英語でコミュニケーションを行う言語活動を一層重視し、発音・語彙・文法等の間違いを恐れず、積極的に英語で自分の思いを伝えようとする態度を育成するとともに、コミュニケーション手段としての英語に対する興味を引き出し、英語で話す力を育成する。	豊が丘小、榊原小、一志中、美杉中

第3節 教育研究所／学校サポートセンター

<教育研究所>

1 事業の概要

(1) 調査・研究の実施

本研究soの活動の中核をなすもので、研修員により津市の教育課題の解決・改善に向けた調査・研究活動を行います。

<平成29年度の研究主題>

- ・CAN-DOリストを生かした指導と評価の一体化について
- ・通常学級の授業で生かす「特別支援教育」
～授業のユニバーサルデザイン化の視点から～
- ・「読むこと」「書くこと」が苦手な子どもの英語指導
～4つの技能を取り入れた短時間学習の効果的な活用～
- ・書く力を高め自己の考えを表現する国語科の指導
～読む力と関連付けて～

(2) 教職員研修会の企画・運営

教職員の資質や指導力の向上、教職員のニーズ等に応じた専門的知識・技能の習得を図るため、体系化された研修会を企画・運営します。

- ア 初任者研修・・・服務、授業づくり、生徒指導、人権教育等
- イ 授業改善講座・・・教科指導、指導力向上、授業づくり等
- ウ 担当者講座・・・校内研究、情報教育、防災教育、道徳教育等
- エ 専門職等講座・・・健康教育、食教育、学校事務等
- オ テーマ別講座・・・人権教育、生徒指導、特別支援教育等
- カ 教養講座・・・救急救命、危機管理、施設等訪問等

(3) 教育研究所ホームページを活用した教育情報の提供及び情報教育の推進等

- ア 教育相談・適応指導教室の利用案内
- イ 研究資料・教育関係の書籍等の収集・整備、教職員への利用提供
- ウ 教育用コンピュータの導入・管理及び活用促進
- エ 教職員一人一台PC及び教職員用グループウェアの導入・管理、電子メールアドレスの発行

(4) 教育活動指導研究委託業務

津市立幼稚園、小学校、中学校、義務教育学校における教育の振興を図ることを目的とする津市教育研究会へ、教育指導に関する研究を委託しています。

津市教育研究会は32の部会で構成され、自主的な研究活動を主体として、活動しています。

研究活動を円滑に進めるために、教育研究所の職員と北ブロック・中ブロック・南ブロックを代表する教職員によって、事務局を運営しています。

(5) 教育相談・適応指導

幼児児童生徒とその保護者及び教育関係者等を対象とした教育相談（電話・面接）や、不登校児童生徒の自立を促すための支援を実施しています。

ア 幼児児童生徒の不登校、学業、性格・行動、家庭教育、進路など教育全般の問題についての相談に応じます。必要に応じて不登校児童生徒の適応指導を行います。

（ア）教育相談員による相談を随時行います。

＊相談の方法は来所または電話によります。

＊来所による相談は、前もって申し込み、相談日を決めます。

（イ）専門相談員（臨床心理士）による相談

【教育研究所内教育相談室】

＊毎月第1週の木曜日（午前10時～午前12時）

＊毎月第2週の水曜日（午後2時～午後5時）

＊毎月第4週の水曜日（午後2時～午後5時）

（ウ）教育相談員（学校心理士・ガイダンスカウンセラー）による相談

【教育研究所内教育相談室】

＊毎週月曜日～金曜日（午前10時～午後4時）

【教育研究所久居教育相談室】

＊毎週月曜日（午後1時～午後5時）

イ 教育支援センター（ほほえみ教室・ふれあい教室）では、不登校児童生徒の個に応じた指導・支援を継続的に行います。不登校児童生徒や保護者への教育相談を行い、その実情を把握し、不登校児童生徒や保護者に寄り添った支援をします。さらに、各学校と連携を図り、必要に応じて専門機関や医療機関と協力して適切な支援を行います。

<学校サポートセンター>

1 事業の概要

4名の学校サポーターにより、主に下記の内容について、青少年センター相談員等の関係機関と連携を図りながら、各学校・園をサポートします。

- (1) 学校・園の対応だけでは解決が困難な生徒指導・特別支援教育等の事案
- (2) 「小中一貫教育」をはじめとする学校の主体性を重視した教育研究支援課所管事業の推進
- (3) 学校における学力向上、学校経営に係る諸課題の改善
- (4) 学校・園と地域との連携促進

第4節 保健・給食

1 健康教育

社会環境等の変化により、いじめや不登校、偏食、朝食欠食など食生活の乱れ、肥満傾向や痩身願望、生活習慣病の兆候など、子どもたちが抱える心身の健康課題は、多様化かつ深刻化しています。また、登下校時の安全確保や自然災害への対応等、子どもたちの安全に関する様々な課題が生じ、その解決が求められています。子どもたちが自らの健康課題を理解し、課題を解決する力をつけられるよう、学校において組織的・系統的に健康教育を行っていくことが必要です。

本市では、こうした子どもの心身の健康課題について、子どもたちが自ら学び、考えることができるよう、学校、家庭、地域が一体となった健康教育を推進します。

<保健・安全教育>

各学校、園の健康教育担当者を中心に、保健及び安全教育の年間指導計画に基づき、子どもの発達段階に応じた指導を行っていきます。学校保健委員会を活性化し、保護者、地域と連携した組織的な健康教育の充実に努めます。

また、健康教育に関する講演会や、交通安全教室、防犯教室、避難訓練など、関係機関と連携を図りながら、子どもの健康課題に対して、理解と関心を高め、啓発を進めます。

津市学校保健会のなかに、学校医等専門家と学校、保護者や地域が連携した一体的な組織として、学校保健推進委員会を位置づけ、子どもの健康課題に対し共通理解のもと健康教育の推進を図ります。

<食教育>

各学校、園の食育担当者を中心に、栄養教諭や学校栄養職員と担任等が連携して食に関する指導を進めるとともに、総合的な学習の時間や各教科のなかで体験学習等を取り入れながら、津市食育推進計画に基づいた食育の充実に努めます。

学校給食においては、食育を推進するうえで、給食を生きた教材として活用するとともに、地域や関係団体のネットワーク等を活用した地産地消を推進し、子どもたちの食への関心や郷土への理解を深めます。また、保護者に対しても家庭における望ましい食生活の啓発を行います。

<体育科教育>

各学校、園の体育担当者を中心に、心身ともに健やかな子どもの育成を目指し、基礎的な体力の向上に向けた取組を推進します。

基礎的な体力の向上のためには、幼稚園から小学校、及び中学校までの連続した運動への取組が必要です。そのために、幼稚園から中学校までの体力向上推進委員会を設置し、運動遊びと体育科の授業について研究を

行います。その研究から各成長段階に合った運動遊びと運動を各幼稚園、各小中学校に提案するとともに、体育科の授業改善と教師の授業力の向上を図ります。そのことにより、子どもたちに運動の楽しさを味わわせ、基礎的な体力の向上を目指します。

また、競技力の向上も視野に入れ、高等機関と連携を図り、子どもたちに直接運動指導を行い、運動技術を高めるとともに基礎的な体力の向上を図ります。

2 学校保健

子どもの心身の健康保持増進を図るため、学校医・学校歯科医の協力を得て健康診断の実施と疾病予防および保健指導を進めるとともに、学校保健活動推進の中核的な役割となる保健主事及び養護教諭の資質の向上を図ります。

また、学校における健康課題の解決や健康づくりの推進のため、学校保健委員会活動の活性化を図ります。

学校環境衛生・薬物乱用防止の教育については、学校医及び学校薬剤師等の協力を得て、適切な環境の維持や保健学習・保健指導に努めます。

<児童生徒の体位の市・県・全国平均値> (平成28年度)

		身長 (cm)			体重 (kg)			
		市平均	県平均	国平均	市平均	県平均	国平均	
男	小学校	6歳	116.8	116.3	116.5	21.3	21.2	21.4
		7歳	122.6	122.3	122.5	24.0	23.9	24.0
		8歳	128.8	128.0	128.1	27.4	27.0	27.2
		9歳	134.6	133.3	133.6	30.8	30.4	30.6
		10歳	140.1	138.7	138.8	34.2	34.0	34.0
	11歳	145.4	145.0	145.2	38.4	38.1	38.4	
	中学校	12歳	153.0	152.4	152.7	44.3	43.4	44.0
		13歳	159.6	159.4	159.9	48.7	48.5	48.8
14歳		165.7	164.8	165.2	53.3	53.3	53.9	
女	小学校	6歳	115.5	115.4	115.6	20.8	20.8	20.9
		7歳	121.4	121.3	121.5	23.3	23.4	23.5
		8歳	127.3	127.1	127.2	26.3	26.3	26.4
		9歳	133.2	133.2	133.4	29.6	29.7	29.8
		10歳	140.2	139.8	140.2	33.6	33.7	34.0
	11歳	146.7	146.5	146.8	38.5	38.7	39.0	
	中学校	12歳	151.2	151.6	151.9	43.2	43.2	43.7
		13歳	155.0	154.5	154.8	47.1	46.7	47.2
14歳		155.7	156.0	156.5	49.5	49.3	50.0	

第2章 学校教育

3 学校給食

(1) 学校給食の特性

ア 教育活動の一環としての給食

学校給食は、単に食材を調理して食事を提供するという性格のものではなく、児童生徒の学校生活の処遇に直接かかわる学校教育活動の一環として実施される業務です。

そのため、安全で安心な給食の質の確保、食物アレルギーへの厳格な対応、特に、教育的意義を低下させないためにも衛生管理の徹底による食中毒の発生防止など高い水準の未然防止に努めます。

イ 学校給食衛生管理基準に基づく衛生管理体制

文部科学省の「学校給食衛生管理基準」では、学校給食施設及び設備、食品等の取扱、調理作業、衛生管理体制等について、衛生管理上問題がある場合には、速やかに改善措置を図る必要があることなどが定められています。

このことから、学校給食施設・設備については、その実態の把握に努めるとともに、可能な限り、施設の改修、修繕その他必要な措置を行うなど、状況に応じた適切な対応を図ります。

(2) 学校給食施設の調理方式と施設の現状

	自校方式	ドライシステム		センター方式	親子方式
		整備済	未整備		
小学校	45	8	37	3	0
中学校	5	2	3	14	1
計	50	10	40	17	1

※センターは3センターあり、すべてドライシステム整備済。

※みさとの丘学園（小中一貫校）は、中学校に計上。

(3) 給食費

平成28年度から市内統一の額に改定し、年間の給食回数についても、教育課程等を踏まえ、小学校、中学校ともに185回として設定しています。

給食費・給食回数	
小学校給食費（全学年統一）	月額4,300円
給食回数	185回
中学校給食費（全学年統一）	月額4,800円
給食回数	185回

(4) 特色ある献立づくり

ア 安全第一とします。

- ・学校給食衛生管理基準に基づいた衛生管理の徹底を図ります。
- ・食物アレルギー疾患を有する児童生徒への対応食については、学校、保護者及び医療機関と連携して実施します。

イ できる限り、手作り給食を実施します。

ウ 食育の「生きた教材」となる給食とします。

- ・理想的な食事のモデルとなるよう栄養バランスを考えます。
- ・主食、主菜、副菜をそろえ、多くの食品を使います。

エ 米を中心に、魚・野菜・豆などをとりあわせた日本型の食事形態を多く取り入れます。

- ・週3回以上の米飯給食を実施します。

オ 旬の食材や地元の食材を多く使います。

- ・旬の食材に合わせて、様々な調理法を工夫します。
- ・米飯給食に津市産米を使用します。
- ・地域で昔から食べられている料理や、地元の食材などを使った給食を実施します。

<例>

- ・盆汁、あいませなど
- ・美里地域（梅、味噌）、芸濃地域（ずいき）、久居地域（人参）など

カ 行事食等を取り入れ、日本の食文化を伝えます。

- ・端午の節句（5月）、七夕（7月）、月見（9月）、お節・鏡開き（1月）、節分（2月）、桃の節句（3月）など

キ 子どもたちの味覚を育てられるよう、素材の持ち味を生かした、自然の味を大切にします。

ク しっかりと噛んで食べる料理を多く取り入れます。

- ・かみごたえのある食材を使った「かみかみメニュー」を取り入れます。

ケ 外国の料理も取り入れ、国際理解を図ります。

第5節 生徒指導

1 生徒指導とは

生徒指導とは、社会の中で自分らしく生きることができる大人へと児童生徒が育つように、児童生徒の自発的かつ主体的な成長・発達の過程を支援する教育活動のことです。

＜社会性の育成＞

学校生活の中で児童生徒自らが、その社会的資質を伸ばすとともに、さらなる社会的能力を獲得していくこと

＜自己実現＞

社会的資質や社会的能力を適切に行使して自己実現を図りながら、自己の幸福と社会の発展を追求していく大人になること

本市では、こうした働きかけを通して、一人一人を大切にした教育を進め、すべての子どもたちにとって学校・園生活が充実したものになること、また、社会の中で責任ある行動がとれるようになることを目指します。

2 具体的な取組

(1) 子どもの自己指導能力を育む体制づくりを進めます。

子どもたちの発達段階に応じた自己指導能力の育成を図ります。また、学習指導を始め、学校生活のあらゆる場面が子どもたちの自己決定の機会となるよう努めます。さらに、学校・家庭・地域が連携を深め、地域ぐるみで子どもを育てる体制づくりを進めます。

(2) 問題行動の未然防止と対応の充実を図ります。

子ども一人一人を広い視野から理解し、子ども同士の望ましい人間関係づくりに努めます。さらに、関係機関との速やかな連携により、問題行動の未然防止、早期対応を図ります。

いじめの防止対策には、「津市いじめ防止基本方針」や各小中学校の「学校いじめ防止基本方針」に基づき、学校・家庭・地域が連携して取り組みます。

不登校対策では、魅力ある学校づくりを進め、新たな不登校を生まない取組を進めます。

(3) 心の問題を抱える子どもへの支援システムを構築します。

教師一人一人がカウンセリングマインドをもって相談活動を行います。また、スクールカウンセラーや学級支援サポーター等を活用し、学校としての相談体制を充実します。さらに、中学校区別にスクールカウンセラーコーディネーター会議を実施し、課題を共有することで問題解決を図ります。

子どもたちの状態を的確に判断し、さまざまな相談機関と連携しなが

ら子どもたちの育ちをサポートします。

3 津市のいじめの防止等の対策に係る対応

(1) 背景

「いじめ防止対策推進法（以下「法」という。）」が平成25年9月28日に施行され、文部科学大臣から「いじめの防止等のための基本的な方針」が出されました。本市としても、これらの法及び方針を受けて「津市いじめ防止基本方針」を策定するとともに、関係条例を整備し、いじめの防止等の対策を総合的かつ効果的に推進することを目的として、津市いじめ問題対策連絡協議会、津市いじめ対策会議及び津市いじめ調査委員会の3つの組織を設置しました。

(2) いじめの防止等の対策に係る基本的な考え方

ア いじめの防止等に係る関係機関及び団体の連携について

教育委員会だけでなく、関係機関や関係団体、保護者代表や学識経験のある者等が広く連携して情報共有や情報交換等を行うため、「津市いじめ問題対策連絡協議会」を設置しました。

イ いじめの防止等の対策に係る体系について

各小中学校には、学校いじめ防止基本方針を策定することと、学校いじめ対策組織を設置することが義務づけられ、学校は、いじめの防止等の対策を組織的に行うことになっています。また、いじめ事案を認知した場合は、各学校いじめ対策組織で対処するとともに、教育委員会に報告します。

教育委員会は、学校からの報告に対し支援・指導を行うとともに、必要に応じて「津市いじめ対策会議」に諮問します。

また、「重大事態」が発生した場合は、学校は教育委員会を通じて市長に報告することとなっています。報告を受けた市長は、当該重大事態の対処又は当該重大事態と同種の事態の発生防止のため必要があると認められる場合は、「津市いじめ調査委員会」に諮問します。

<平成28年度開催会議>

- ・津市いじめ問題対策連絡協議会 平成28年8月26日（金）
- ・津市いじめ対策会議 平成29年1月31日（火）

第2章 学校教育

<いじめの防止等に係る関係機関及び団体の連携>

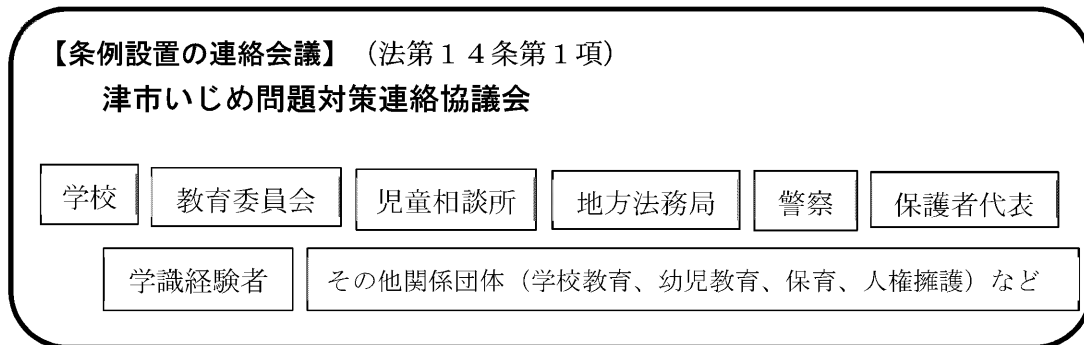

<いじめの防止等の対策に係る体系>

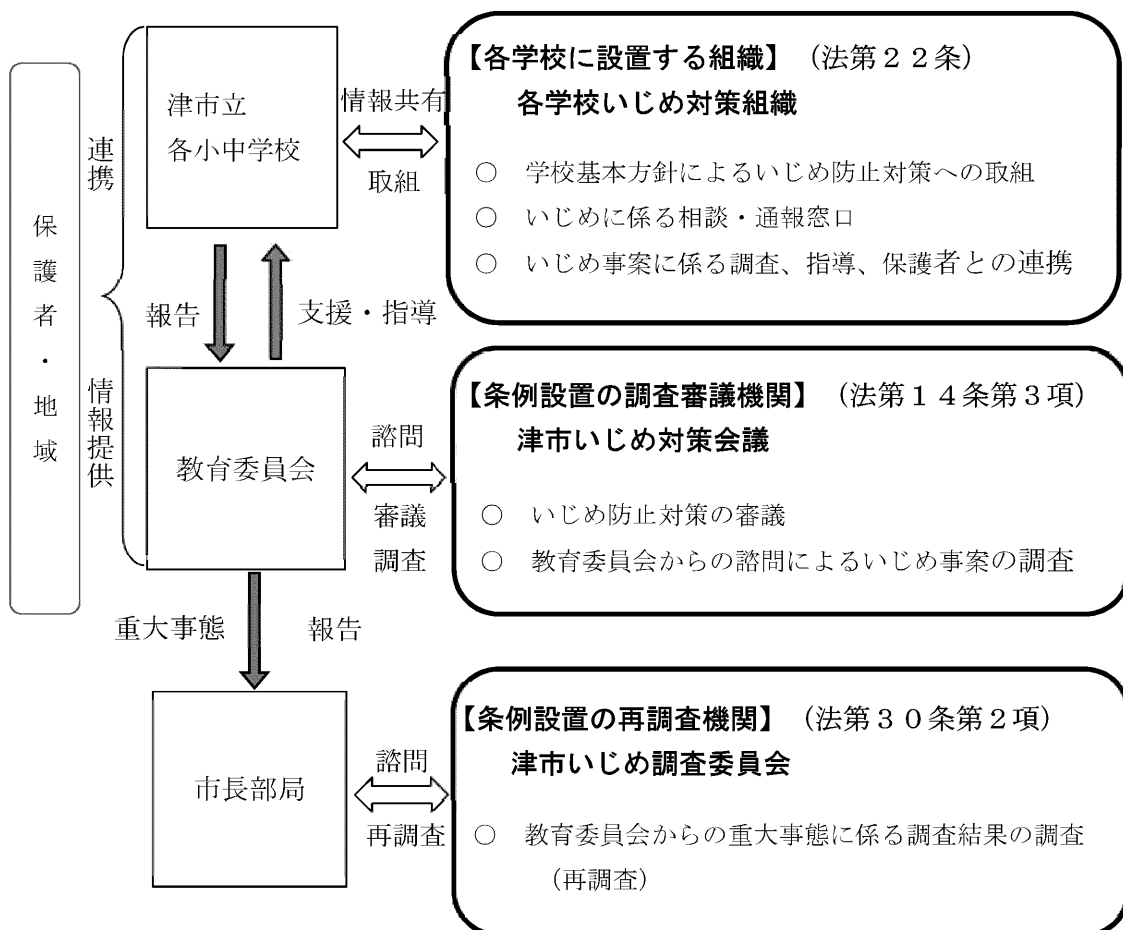

第5節 生徒指導

<相談機関一覧>

区分	名称	電話番号	受付時間	備考
市	津市青少年センター	059-228-4655	24時間対応	20歳以下の市民とその保護者を対象にした青少年に関する悩み事（非行や問題行動など）
		メール相談	24時間受付	
		面接相談	月～金 9:00～17:00	
市	津市教育研究所内教育相談	059-223-4380	電話・面接 月～金 10:00～16:00	学校心理士・カウンセラーが対応
市	久居教育相談	059-254-0660	電話・面接 月 13:00～16:00	
市	津市中央保健センター	059-229-3164	月～金 8:30～17:15	悩み事
県	三重県総合教育センター教育相談	059-226-3729	電話・面接 月・水・金 9:00～21:00	教育相談
			火・木 9:00～17:00	
県	いじめ電話相談	059-226-3779	24時間対応	いじめ
県・市	教育支援センター ほほえみ教室	059-221-6038	電話・面接 月～金 10:00～16:00	不登校及び学校生活への適応相談
	教育支援センター ふれあい教室			
県	こどもほっとダイヤル	0800-200-2555	毎日 13:00～21:00	18歳未満の子どもからの相談全般
県	チャイルドラインMIE	0120-99-7777	月～土 16:00～21:00	18歳までの子ども専用電話
県	中勢少年サポートセンター (津署内)	059-227-7867	月～金 9:00～17:00	いじめなどの相談や暴力などで被害を受けた少年の支援や保護
県	児童相談センター (中勢児童相談所)	059-231-5666	電話・面接 月～金 8:30～17:00	保護者を中心に、子育て、発育に関する相談
県	子ども家庭相談（中勢地区）	059-233-1425	毎日 13:00～21:00	
県	子どものこころの相談電話 (あすなろ学園)	059-235-5556	月～金 9:00～12:00	
			13:00～17:00	
県	一般外来相談（津少年鑑別所）	059-228-3556	月～金 9:00～16:00	青少年が抱える悩み（本人および家族）
国	24時間子供SOSダイヤル (文部科学省)	0570-0-78310	24時間対応	三重県総合教育センターに接続
国	子どもの人権110番	0120-007-110	平日のみ 8:30～17:15	法務省の人権擁護委員が対応 いじめ以外の相談、保護者からの相談も可
		メール相談	24時間受付	

第2章 学校教育

第6節 園・学校施設

1 幼稚園

項目 幼稚園名	建物用 敷地面積 (㎡)	運動場 面積 (㎡)	園 舎 (㎡)				保 育 室 数	所 在 地	園児数 (人)	学級数
			木造	鉄筋	鉄 骨 其 他	計				
1 修成	1,081	941	0	876	23	899	2	修成町12-1	8	1
2 南立誠	1,767	0	0	821	0	821	2	桜橋二丁目39	19	2
3 北立誠	3,365	0	0	765	49	814	2	江戸橋一丁目76-2	12	2
4 敬和	1,998	0	0	564	0	564	2	中河原445	8	2
5 育生	2,308	1,336	0	899	20	919	2	阿漕町津興1158	17	2
6 新町(休園中)	990	2,147	0	641	9	650	0	新町三丁目4-20		
7 藤水	3,941	0	0	1,020	25	1,045	2	藤方1627	51	3
8 高茶屋	3,435	0	0	1,219	25	1,244	3	高茶屋三丁目1-1	60	2
9 神戸	5,880	0	0	1,014	25	1,039	3	神戸332-1	65	3
10 安東	1,273	1,764	10	503	57	570	2	納所町234	18	2
11 雲出	3,575	0	0	745	14	759	2	雲出本郷町1165	8	1
12 大里	1,006	1,285	0	756	0	756	2	大里窪田町1870	35	2
13 高野尾	918	0	0	528	77	605	2	高野尾町5266-1	11	2
14 白塚	747	0	0	329	32	361	2	白塚町4463	6	2
15 巽ヶ丘	1,204	880	0	0	530	530	4	久居東鷹跡町177-5	81	4
16 密柑山	842	681	0	0	530	530	2	久居北口町554-2	37	2
17 桃園	1,439	864	0	0	464	464	3	新家町873-1	73	3
18 戸木	1,136	1,279	0	0	473	473	3	戸木町2337	72	3
19 栗葉	1,203	700	0	0	571	571	2	森町284-1	41	2
20 榊原	1,497	970	0	0	473	473	2	榊原町5156	15	2
21 のむら	1,152	487	0	0	573	573	2	久居野村町542-3	56	2
22 豊津	532	393	0	752	0	752	2	河芸町一色1666	9	2
23 上野	1,130	1,352	0	839	13	852	2	河芸町上野2963	14	2
24 黒田	913	697	21	0	439	460	3	河芸町北黒田109-1	50	3
25 千里ヶ丘	1,790	1,200	0	961	18	979	2	河芸町千里ヶ丘13	37	2
26 椋本	940	1,300	0	0	552	552	4	芸濃町椋本5132	69	4
27 明	637	658	0	0	637	637	2	芸濃町林325	17	2
28 安西・雲林院	468	535	0	0	468	468	2	芸濃町北神山305	17	2
29 みさと	492	391	0	0	341	341	3	美里町家所2054	35	3
30 草生(休園中)	863	726	0	0	486	486	0	安濃町草生1310-3		
31 村主	1,234	1,031	0	0	700	700	3	安濃町連部91-5	41	3
32 安濃	1,869	1,663	0	0	905	905	4	安濃町内多476	68	4
33 明合	1,319	887	0	0	583	583	3	安濃町大塚253-2	43	3
34 香良洲	8,049	1,696	0	745	0	745	4	香良洲町5722	67	4
35 大井(休園中)	344	890	0	0	295	295	0	一志町大仰304		
36 波瀬(休園中)	683	1,094	0	0	354	354	0	一志町波瀬2236		
37 川合	2,096	900	0	0	993	993	4	一志町八太1164-1	80	5
38 高岡	981	1,569	0	0	700	700	4	一志町高野1451	74	4
39 白山	12,953	4,301	0	0	1,473	1,473	5	白山町南出493	91	5

第6節 園・学校施設

2 小学校

No.	小学校名	建物用敷地面積(m ²)	運動場面積(m ²)	校舎(m ²)				体育館(m ²)	教室		所在地	児童数(人)	学級数
				木造	鉄筋	鉄骨その他	計		普通教室数	特別教室数			
1	養正	8,412	8,415	0	4,790	46	4,836	894	13	8	丸之内養正町14-1	261	13
2	修成	8,899	7,046	0	5,362	120	5,482	1,024	15	11	修成町9-1	362	15
3	南立誠	9,464	9,743	0	5,850	64	5,914	883	19	11	桜橋二丁目39	459	19
4	北立誠	12,712	5,928	26	4,204	79	4,309	999	19	7	津市江戸橋一丁目30	514	20
5	敬和	9,050	7,063	0	4,416	148	4,564	1,118	15	8	津市中河原445	252	15
6	育生	7,331	7,612	0	6,191	32	6,223	1,116	19	15	津市下弁財町津興1350	373	19
7	新町	6,458	6,264	0	6,287	82	6,369	924	19	12	八町三丁目3-1	460	19
8	藤水	10,276	5,286	0	3,830	56	3,886	883	14	6	藤方1627	309	14
9	高茶屋	15,903	8,910	0	6,808	79	6,887	1,046	27	8	高茶屋三丁目1-1	554	27
10	神戸	19,675	14,836	0	6,912	77	6,989	873	12	11	神戸332-1	221	12
11	安東	6,376	5,161	0	3,687	46	3,733	879	8	8	納所町245	106	8
12	櫛形	4,165	5,535	0	3,982	66	4,048	874	8	8	分部1211-1	76	8
13	雲出	9,004	13,451	0	4,353	78	4,431	999	10	7	雲出本郷町1164	214	10
14	一身田	10,369	17,859	0	6,088	71	6,159	1,108	27	9	一身田大古曾355	663	27
15	白塚	7,447	6,900	0	5,596	73	5,669	1,007	15	8	白塚町4463	330	15
16	栗真	5,766	5,400	0	3,636	76	3,712	935	7	8	栗真中山町452	81	7
	栗真国児分校	1,911									栗真町屋町524	3	1
17	片田	11,433	6,228	0	4,949	208	5,157	895	7	7	片田井戸町22	142	7
18	大里	7,407	7,753	0	4,748	32	4,780	937	10	8	大里窪田町1821	209	10
19	高野尾	5,077	6,331	0	3,548	70	3,618	1,000	7	7	高野尾町5266-1	69	7
20	西が丘	11,631	12,194	0	6,428	322	6,750	873	29	9	長岡町800-437	794	29
21	豊が丘	11,548	12,780	0	4,368	143	4,511	894	15	8	豊が丘二丁目34-1	388	15
22	南が丘	14,290	12,173	0	7,405	46	7,451	880	30	9	垂水2538-1	750	30
23	誠之	9,602	7,598	0	4,934	89	5,023	1,050	16	6	久居西鷹跡町424	365	16
24	成美	11,114	6,065	0	5,776	162	5,938	1,050	22	9	久居新町737	428	22
25	桃園	7,557	4,855	0	2,449	298	2,747	856	15	6	新家町1350	352	15
26	戸木	8,213	6,075	0	4,016	49	4,065	969	18	7	戸木町880	400	18
27	栗葉	7,200	6,116	0	4,442	162	4,604	856	21	9	森町270	492	21
28	榊原	3,909	7,064	0	2,214	49	2,263	856	7	6	榊原町5848	57	7
29	立成	11,220	10,480	0	4,414	251	4,665	1,009	24	7	久居野村町560	637	24
30	豊津	4,760	3,507	0	3,304	213	3,517	952	12	8	河芸町一色1680	234	13
31	上野	7,412	7,614	0	3,529	300	3,829	809	13	7	河芸町上野2963	250	13
32	黒田	6,188	3,375	35	2,716	32	2,783	781	7	7	河芸町北黒田109-1	124	7
33	千里ヶ丘	7,168	9,299	28	5,035	0	5,063	1,174	21	9	河芸町千里ヶ丘13	547	21
34	明	8,904	6,761	0	2,148	76	2,224	621	7	6	芸濃町林325	62	7
35	芸濃	8,073	7,622	0	3,030	32	3,062	700	15	8	芸濃町棕本5047	371	15
36	草生	4,387	7,476	96	2,044	0	2,140	544	7	6	安濃町草生4209	67	7
37	村主	4,618	6,662	0	2,486	68	2,554	637	8	7	安濃町連部68	137	8
38	安濃	5,660	6,399	0	3,479	71	3,550	1,064	10	8	安濃町内多451	204	10
39	明合	4,166	6,651	32	1,948	289	2,269	576	7	6	安濃町粟加978	95	7
40	香良洲	8,431	5,900	0	4,099	0	4,099	919	11	8	香良洲町2190-1	227	11
41	一志東	10,846	8,497	0	5,485	0	5,485	1,910	16	10	一志町八太785-1	392	16
42	一志西	7,958	9,854	0	4,360	126	4,486	1,289	16	8	一志町田尻353-1	387	16
43	家城	6,862	5,566	0	3,090	102	3,192	676	7	9	白山町南家城647	64	7
44	川口	4,773	9,712	0	2,994	54	3,048	988	7	7	白山町川口1991	102	7
45	大三	9,092	7,802	0	2,962	95	3,057	798	8	8	白山町二本木296	168	8
46	倭	6,511	9,616	0	2,423	0	2,423	1,093	7	6	白山町上ノ村183	86	8
47	八ツ山	4,080	9,886	0	2,443	68	2,511	977	7	6	白山町八対野2480	48	5
48	美杉	6,305	6,843	1,958	740	26	2,724	896	7	8	美杉町奥津1025	55	7

第2章 学校教育

3 中学校

項目 中学校名	校地面積 (㎡)	運動場 面積 (㎡)	校舎 (㎡)				体育館 (㎡)	教室		所在地	生徒数 (人)	学級数
			木造	鉄筋	鉄骨 その他	計		普通教 室数	特別教 室数			
1 橋北	10,257	14,205	0	7,884	96	7,980	1,280	18	21	桜橋二丁目38-1	544	18
2 東橋内	7,162	7,682	0	5,452	64	5,516	1,485	9	13	中河原356-2	117	6
3 西橋内	10,743	11,413	0	6,340	670	7,010	1,225	13	14	東古河町7-1	340	13
4 橋南	15,501	15,244	0	5,222	1,030	6,252	1,326	20	15	上弁財町津興2537-4	496	20
5 南郊	15,263	9,348	20	5,432	134	5,566	1,369	14	17	高茶屋四丁目44-1	345	14
6 西郊	13,802	19,089	0	7,650	59	7,709	1,378	14	20	一色町219	411	14
7 一身田	15,425	13,440	0	7,594	68	7,662	1,421	19	15	一身田中野880-1	532	19
一身田国兎分校	6,880									栗真町屋町524	16	3
8 豊里	8,087	12,831	0	6,308	87	6,395	1,199	11	16	大里睦合町820-1	314	11
9 南が丘	10,893	12,300	0	5,648	41	5,689	1,441	13	13	垂水2622-1	375	13
10 久居	13,983	20,931	0	6,671	433	7,104	1,297	21	18	久居西鷹跡町494	521	21
11 久居西	16,730	11,358	0	3,064	282	3,346	1,150	11	9	久居一色町940	314	11
12 久居東	11,638	19,011	0	5,071	389	5,460	1,200	16	15	久居井戸山町721-1	473	16
13 朝陽	14,920	11,672	0	6,822	69	6,891	1,590	19	17	河芸町上野2010	584	19
14 芸濃	8,716	16,806	0	4,803	0	4,803	1,425	8	15	芸濃町榎木5147	183	8
15 東観	7,071	10,177	0	4,065	179	4,244	1,921	11	12	安濃町東観音寺494-1	277	11
16 香海	10,946	13,336	0	3,706	0	3,706	1,609	5	10	香良洲町128	120	5
17 一志	18,447	27,500	0	5,386	852	6,238	1,748	14	16	一志町高野2609	400	13
18 白山	7,917	23,809	0	4,218	65	4,283	1,169	9	13	白山町川口471-6	224	10
19 美杉	18,512	18,836	260	5,210	118	5,588	1,823	4	13	美杉町八知5800	49	4

4 義務教育学校

項目 校名	校地面積 (㎡)	運動場 面積 (㎡)	校舎 (㎡)				体育館 (㎡)	教室		所在地	生徒数 (人)	学級数
			木造	鉄筋	鉄骨 その他	計		普通教 室数	特別教 室数			
1 みさとの丘	14,693	11,973	0	4,783	0	4,783	1,224	13	21	美里町三郷84	295	13

第3章 人 權 教 育

第1節 人権教育推進の概要

本市では、「津市人権教育基本方針」に基づき、人権が尊重されることは社会生活の基盤をなすものであるという認識に立って、市民一人一人が自他の大切さを認め合い、人権についての正しい理解と責任、自覚を持って行動していく基盤を築いていく教育を総合的に推進しています。また、これまで各地域で取り組まれてきた同和教育の成果を重要な柱として、学校教育及び社会教育を通して、人権に係る理解を深め、豊かな人権感覚を育み、差別や偏見等を許さず、人権が尊重される社会の実現をめざす意欲と実践力に富む人間の育成に努めています。

第2節 人権教育の推進

人権教育は、人権の意義・内容や重要性について理解し、自分の大切さとともに他の人の大切さを認め、人権を自らの課題として学ぶことを通して、一人一人の人権が尊重された社会をつくり出す取組です。

この人権教育の推進にあたっては、社会の中にある不合理さや現実に行っている人権侵害、差別を助長するおそれのある慣習等に対して、その解決に必要な知識・価値観・態度・技能を身につけることをめざしています。

また、人権尊重の環境づくり・学習活動づくり・人間関係づくりが一体となった取組をさまざまな手法を取り入れながら創意工夫し進めています。そのためにも、様々な形の「人権ネットワーク」を市内各地に構築し、市民と行政、各種団体との協働・参画を深めていきます。

1 人権感覚あふれる園・学校づくり

人権感覚あふれる園・学校づくりとは、子どもが望ましい人間関係の中で、自分の大切さとともに他の人の大切さを実感し、安心して過ごせる園・学校をつくることです。そのためには、学校経営、学級経営、教科等の指導などすべての教育活動を通じて、子どもの発達段階や生活課題に即した人権学習に取り組んでいかなければなりません。

そこで、人権感覚あふれる園・学校づくりに向けては、下記の観点を重視して支援していきます。

- (1) 発達段階に応じて、人権の意義・内容や重要性について理解し、自分の大切さとともに他の人の大切さを認めることができる力を育むこと。
- (2) 子どもたちが、自分が生きている価値を実感できる経験を重ねられること。
- (3) 人と人との関係性の中で、いじめや差別を助長するおそれのあるものに対する気づきを促すこと。
- (4) 現実に起きている人権侵害や差別、偏見の解決に必要な技能と態度を身につけること。

第3章 人権教育

<主な取組>

事業	内容	平成28年度実績
人権教育カリキュラムの実践	全中学校区において9年間の系統的・継続的な中学校区人権教育カリキュラムに基づいた授業実践を支援します。	20中学校区すべてで中学校区人権教育カリキュラムが完成
中学校区子ども人権フォーラムの実施	小中学生による、人権をテーマにした子ども人権フォーラムをすべての中学校区で実施します。	20中学校区すべてで実施
人権教育ステップ・アップ事業	教職員の人権意識の向上に向けて、「障害者の人権」「外国人の人権」などの個別の人権課題や「生活綴り方」「人権ワークショップ」などの人権教育の手法について学ぶ教職員研修を実施します。 (平成29年度10講座実施予定)	11講座実施
指導主事派遣による指導助言	年間を通じて、きめ細かに園・校を訪問し、校内人権教育研修会・人権教育実践交流会等において指導助言を行います。	1,353回訪問
人権学習推進事業	人権に係る知的理解に留まることなく、共感的に受けとめられる感性を育むための出会い学習を推進します。	幼稚園72回 小学校208回 中学校88回 実施
初期日本語教室「きずな」「移動きずな」の実施	全く日本語ができない外国につながる子どもたちに対して、学校生活が安心して送れるよう、基礎的な日本語指導を、日本語指導ボランティアの力も借りながら、短期間で効果的に指導します。	「きずな・移動きずな」入室者数41名
外国につながる子どもたちの教育を保障する取組の実施	・外国につながる子どもや保護者が小学校への就学の不安を軽減するための「学校へ行こう！in津市(就学ガイダンス)」を実施します。 ・外国につながる子どもが進路選択の幅を広げられるように「学校へ行こう！in津市〈高校進学ガイダンス〉」を実施します。	・就学ガイダンス17か所で開催 40名参加 ・高校進学ガイダンス参加者数250名

2 人権尊重の地域づくり

一人一人が、互いの人権を認めあい、多様な文化や価値観を大切にしよう豊かな人権文化を創造するためには、市民の自主的、主体的な取組を促すことが大切です。また、地域においてさまざまな人がふれあい、交流する場を増やし、相互理解を図ることも重要となります。そのために、各種団体などによる人権教育や市民の交流、相互理解のための自主的・主体的な活動を促すネットワークづくりを進めていく必要があります。また、人権教育の効果をさらに高めていくために、園・学校、家庭、地域、各種団体などの連携した取組を進めていくことも重要となります。

そこで、人権尊重の地域づくりに向けては、下記の観点を重視して支援していきます。

- (1) 学習機会の充実に努め、人権に関する理解及び人権感覚の向上を図り、人権文化を築く主体者を育てること。
- (2) 市民を母体とした各種団体、諸機関等と幅広い人権ネットワークを構築し、差別や偏見のない、誰にとっても居心地のいい、安心できる地域を、主体的に実現しようとする取組を支援すること。

<主な取組>

事業	内容	平成28年度実績
地域人権啓発推進事業	園・学校、家庭、地域のみならず、様々な団体や諸機関と協働した人権ネットワークの拡大及び地域人権フェスティバルを実施します。	6地域での人権フェスティバル、及び市全域の中学生を対象とした中学生人権フォーラムを実施
人権出前講座の実施	体験型の手法を用い、PTAや地域団体の依頼に応じて、人権研修を実施します。	98回開催 3,278名参加
日本語教室の実施	市民ボランティアと協働して日本語教室を実施します。(2地域)	70回開催 学習者のべ681名
日本語ボランティア養成講座	関係機関や市民活動団体と共同して半年を1期とした年間2期の養成講座を実施し、日本語指導ボランティアを育成します。	受講者数 58名
人権教育講演会の実施	市内各地域において、各種団体・諸機関と連携・協働して人権教育講演会を開催します。	52回開催 4,216名参加

3 人権教育推進目標と主な施策

津市人権教育基本方針（平成20年12月制定）

【人権教育の目標】

人権に関する理解と豊かな人権感覚を育み、人権が尊重される社会の実現をめざす意欲と実践力に富む人間を育成します。

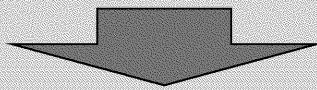

《平成29年度の人権教育推進目標と重点施策》

【人権感覚あふれる園・学校づくりの実現をめざして】

●学校人権教育分野：

具体的な人権問題を解決しようとする力を育てる人権学習の推進

○9年間の発達段階に応じた中学校区人権教育カリキュラムの実践と見直しを支援します。（道徳教育との関連を意識した人権学習プログラムの作成）

○各中学校区子ども人権フォーラムの充実を支援します。

○教職員研修（校内研修・課題別研修）を強化します。

（差別や偏見、いじめを許さない反差別の意識でつながる仲間づくりを進めるための指導・助言）

●外国人児童生徒教育分野：

外国につながる子どもの進路・学力保障

○外国につながる児童生徒の在籍校における「JSLカリキュラム」による授業実践を支援します。

【人権尊重の地域づくりの実現をめざして】

●社会人権教育分野：

地域ぐるみで子どもを育てる人権ネットワークの構築

○地域人権ネットワークの構築と地域人権フェスティバルの実施を支援します。

第3節 教育集会所施設

	施設名	建築年月	延床面積	主要施設	所在・電話番号
1	高洲町教育集会所	S49.4	550.06 m ²	学習室、図書室、和室、事務室	高洲町 15-30 TEL: 225-0188
2	北口教育集会所	S45.3	126 m ²	集会室、和室、調理室	久居北口町 875-5
3	下村教育集会所	S53.3	99.37 m ²	集会室、和室、調理室	榊原町 8161-2
4	森教育集会所	S54.2	99.39 m ²	集会室、和室、調理室	森町 1910-4
5	明神教育集会所	S53.9	129.18 m ²	図書室、集会室、和室、調理室	久居明神町 1463-10
6	榊原上教育集会所	S62.3	132.49 m ²	図書室、集会室、和室、調理室	榊原町 10295-1
7	桃園教育集会所	H13.3	169.65 m ²	図書室、集会室、和室、調理室	木造町 2160-1
8	新田教育集会所	S62.2	129.96 m ²	学習室、和室、調理室	芸濃町雲林院 834-17
9	青木団地教育集会所	S52.3	105.99 m ²	和室、調理室	芸濃町雲林院 960-53
10	殿町教育集会所	S54.3	132.50 m ²	学習室、和室、調理室	芸濃町棕本 410-15
11	長野教育集会所	S49	294.2 m ²	学習室、図書室、調理室、相談室	美里町北長野 3-1 TEL: 279-3008
12	東山教育集会所	S52.3	58.00 m ²	和室、調理室	美里町北長野 2699-3
13	川合教育集会所	H7.3	150.46 m ²	学習室、和室学習室	一志町八太 417-6 TEL: 293-6420
14	大広教育集会所	S62	162.44 m ²	会議室、和室、事務室	白山町川口 6520 TEL: 262-0425
15	上佐田教育集会所	S62	132.17 m ²	会議室、和室、事務室	白山町佐田 948 TEL: 262-0438
16	八対野教育文化会館	H4.4	165.58 m ²	会議室、和室、調理室、事務室	白山町八対野 92-2 TEL: 262-0437
17	家城文化センター	H14.4	145.36 m ²	会議室、小研修室、事務室	白山町南家城 164-1 TEL: 262-1857
18	梅ヶ広教育集会所	H24.9	135.00 m ²	会議室、和室、調理室	美杉町八手俣 48-7

第4章 生涯學習

第1節 生涯学習

1 概要

近年、人々は心の豊かさや生きがいなどを求め、学習へのニーズはますます大きく、学習活動への関心は、年々高まりを見せています。こうした市民のニーズに対応した講座を開催する等、生涯学習を推進します。そして、社会変化に対応し、豊かな人生を築いていこうとする取組を支援し、家庭・学校・地域をつなぐ地域教育のコミュニティづくりの活性化を図ることが必要です。

本市では、「津市生涯学習振興計画」を社会教育委員により、審議・検討し制定しています。この計画に基づき、様々な事業を実施しています。例えば、市内各公民館をはじめとした社会教育施設等において、各種公民館講座等を開催しています。また、社会教育関係団体の育成を目的に研修会を開催することや、各関係団体で実施される社会教育活動の支援を行うほか、生涯学習情報の提供に努める等、諸事業に取り組んでいます。

団体名	組織単位	委員	主な取組
津市社会教育委員	津市教育委員会の諮問機関	学校教育、社会教育関係者及び学識経験を有する者等	社会教育諸計画の立案審議、教育委員会の諮問に関する答申

社会教育委員は、津市の社会教育発展に向けて、研修及びそれぞれの地域での実践や団体での実践活動を通じて、意見等を述べることや、諸計画の立案に対して、審議を行っています。

2 生涯学習の振興

- (1) 「津市生涯学習振興計画（平成25年度～平成29年度）」に基づいた事業の実施。
- (2) 高等教育機関等との連携講座の開催（平成28年度実績）

講座名	場 所	テーマ	参加者数
文学講座	津リージョンプラザ 健康教室	「河口の野辺にいほりて夜のふれば」一天平十二年東国行幸の万葉集一	28人
新津市誕生10周年記念特別展覧会記念講座	三重県総合博物館 レクチャールーム	古墳時代のお葬式、伊勢国司北畠氏と一志郡・飯高郡	144人（2回）
歴史講座	中央公民館会議室	原始古代の津市について 明治津市の大合併について 津地域の近世初頭～豊臣から徳川政権へ	229人（3回）

第4章 生涯学習

(3) 生涯学習情報バンクの活用

平成29年4月1日現在 団体登録数 132団体
個人登録数 43人

(4) 生涯学習支援ボランティア登録制度

平成29年4月1日現在 登録者数 12人

(5) 学校体育施設開放事業の実施

平成29年4月1日現在

学校体育施設開放実施学校数 小学校46校、中学校18校、義務教育学校1校

利用登録団体 565団体

3 社会教育関係団体の育成

団体名	組織単位	会員数	活動状況	主な取組等
津市PTA連合会	106単位PTA (幼36、小49、 中20、義務教育学校 1)	約21,000人	3部会(幼稚園、小学 校、中学校) 子ども未来交流委員会 広報担当、文化研修担当	事務所の独立 (平成26年度 ～)、相互交流 学習会
津市婦人会連絡協 議会	5支部	約800人	新聞部、福祉保健部、研 修部、防火推進委員会	防火推進、青少 年育成等地域活 動
津ユネスコ協会		144人(一般) 及び2団体	4専門委員会(国際、広 報、研修、奉仕)	国際交流 異文化理解

4 旧学校施設開放事業

施設名 (建築年)	構造・面積	所在地	平成27年度実績		平成28年度実績		
			利用 件数	利用 人数	利用 件数	利用 人数	
体育館	竹原体育館 (昭和59年)	617 m ²	美杉町竹原 2796	60	3,194	73	3,608
	伊勢地体育館 (平成元年)	702 m ²	美杉町石名原 1581-2	106	2,117	90	1,560
	多気体育館 (昭和56年)	591 m ²	美杉町上多気 1042-5	23	1,598	15	1,503
	下之川体育館 (昭和62年)	798 m ²	美杉町下之川 6098-2	51	1,337	61	1,520
グラウンド	竹原グラウンド (昭和10年)	2,562 m ²	美杉町竹原 2796	200	4,331	215	4,934
	伊勢地グラウンド (昭和22年)	3,268 m ²	美杉町石名原 1581-2	123	1,750	114	1,650
	多気グラウンド (昭和38年)	5,116 m ²	美杉町上多気 1042-5	114	4,031	19	1,311
	下之川グラウンド (昭和29年)	4,795 m ²	美杉町下之川 6098-2	8	450	301	6,325

5 津市青少年野外活動センター

(1) 設置者

津市神戸1680番地1

公益財団法人津市社会教育振興会

(2) 設置目的

津市青少年野外活動センターは、集団宿泊生活や野外活動その他各種学習・研修事業を通して、心身ともに健全で情操豊かな青少年を育成することを目的として設置された社会教育施設です。

(3) 施設の概要

ア 本館

開館 昭和56年4月13日

構造 鉄筋コンクリート造3階建 1,466.64㎡

本館宿泊(定員 100人:和室 6室、洋室 3室)

平成29年4月現在

区 分	宿泊使用料			
	中学生以下	高校生・その他 (20歳未満)	青 年 (20~25歳)	一 般
市 内	450円	550円	700円	1,100円
市 外	750円	850円	1,000円	1,400円

※別途リネン料が必要です。

研修室

平成29年4月現在

	研修室使用料			
	午 前 (9:00~12:30)	午 後 (13:00~17:30)	夜 間 (18:00~21:30)	終 日 (9:00~21:30)
研修室①小	1,500円	1,700円	2,200円	5,000円
研修室②大	1,800円	2,000円	2,500円	6,000円
食堂兼研修室	700円	900円	1,300円	2,500円
和室10畳	500円	600円	1,100円	2,000円
和室18畳	700円	900円	1,300円	2,500円

※冷暖房使用期間は、上記金額に30%加算します。

イ 体育館

開 館 昭和57年6月15日

構 造 鉄筋コンクリート造平屋建 704㎡

競技設備 バレーボール2面、卓球12台、バドミントン2面、
バスケットボール1面

平成29年4月現在

	使用料			
	午 前 (9:00~12:00)	午 後 (13:00~17:00)	夜 間 (18:00~21:30)	終 日 (9:00~21:30)
体育館	3,300円	4,400円	3,850円	11,000円

※追加使用料は時間延長1時間1,100円、照明使用1時間440円を加算します。

※片面使用及びハーフタイム使用は、規定の半額とします。

第4章 生涯学習

ウ キャンプ場

面積 6,793㎡

附属施設 炊事場大、炊事場小、キャンプファイヤー場

使用料 キャンプ場 1人1日又は1泊につき150円

ドームテント 1張1回につき300円

エ プール

施設規模 20m 5コース 水深0.8～1m

附属設備 プール更衣室2室

使用料 1人1回につき150円

<利用状況(延人数)>

(平成26年度～28年度)

区分	年度	本館宿泊		キャンプ場宿泊		日帰り		合計	
		団体数	人数	団体数	人数	団体数	人数	団体数	人数
小学生	26	36	2,317	4	156	146	5,538	186	8,011
	27	40	2,573	3	94	237	7,991	280	10,658
	28	44	2,246	6	106	287	8,558	337	10,910
中学生	26	15	1,364	3	60	41	2,936	59	4,360
	27	23	1,559	-	9	63	2,895	86	4,463
	28	13	1,258	-	26	55	2,850	68	4,134
高校生 その他	26	28	2,332	1	38	37	2,678	66	5,048
	27	29	2,219	-	16	32	2,483	61	4,718
	28	40	2,988	-	7	44	2,583	84	5,578
青年	26	11	661	-	24	21	1,739	32	2,424
	27	11	876	-	12	31	1,938	42	2,826
	28	10	752	-	10	42	1,642	52	2,404
一般	26	10	1,174	1	65	915	14,558	926	15,797
	27	9	1,299	1	31	894	14,974	904	16,304
	28	7	1,474	2	48	848	15,058	857	16,580
合計	26	100	7,848	9	343	1,160	27,449	1,269	35,640
	27	112	8,526	4	162	1,257	30,281	1,373	38,969
	28	114	8,718	8	197	1,276	30,691	1,398	39,606

第2節 青少年健全育成

1 概要

青少年が規範意識や社会の一員としての自覚と自信を持ち、豊かな創造力をもった人材となれるように、家庭・学校・地域が連携し、健全な成長を妨げている問題を解決できるよう関係機関・団体と連携した取組や支援活動を展開しています。

団体名	組織単位	委員・会員	主な取組
津市青少年問題協議会	教育委員会の附属機関	関係行政機関の職員、学識経験のある者、その他教育委員会が必要と認める者	青少年の指導、育成に関する施策の樹立及び審議
津市青少年育成市民会議	市内20中学校区	各地区育成会会長	非行防止・地域安全ポスター募集、リーダーズセミナーの開催、少年の主張(作文)募集、研修会、事例発表
津市子ども会育成者連合会	10地域の子ども会育成者組織	各地域子ども会育成者組織	洋上教室、子ども会大会、さくらの写生展示会、リーダー研修会

2 青少年団体の育成、支援

青少年の健全育成活動に取り組んでいる各地域の青少年育成組織や子ども会など関係団体の支援を行い、市民主体の青少年健全育成活動を推進しています。

(1) 津市青少年問題協議会

学識経験者・関係行政機関の職員・関係団体の代表などの委員で構成され、青少年の指導、育成、保護及び矯正に関する総合的施策の樹立について、必要な事項を総合的に審査審議し、青少年の健全育成に関する方針を示していきます。

(2) 津市青少年育成市民会議

青少年が心身ともに健やかに育ちゆくことを願い、関係機関・団体が緊密な連携のもとに結集して、市民総ぐるみによる青少年育成運動を展開することを目的としています。

【平成28年度実績】

- 研修会 141人参加(青少年健全育成関係者)
- 中学生のメッセージ(少年の主張) 766人参加(10中学校)
- 非行防止・地域安全ポスター展 124人参加(14中学校)
- 「家庭の日」絵画・ポスター展
 - 児童の部 11人参加(4小学校)
 - 生徒の部 5人参加(1中学校)
- リーダーズセミナー 36人参加(15中学校)

第4章 生涯学習

○街頭啓発活動 全国強調月間に実施（津駅、久居駅周辺）

○「子どもSOSの家」旗事業の推進

「子どもSOSの家」旗事業は、「地域の子どもは地域で守る」という視点に立って、子どもたちが危害にあいそうになった時に駆け込める家の目印として、市民への啓発と犯罪の抑止効果を目的に実施しています。市内小学校を中心とするPTAなどの協力により、現在の設置は市内約3,600箇所に至っています。平成28年度は、新規設置・交換を含めて約1,840本の「SOS旗」を小学校へ配付しました。

年 度	23年度	24年度	25年度	26年度	27年度	28年度
SOSの旗	3,666	3,556	3,571	3,613	3,609	3,701

○「オアシス運動（あいさつ運動）」の推進

「オアシス運動」を広めるため、小学校へ「オアシス旗」を約120本配付しました。

(3) 津市子ども会育成者連合会

津市内の子ども会の活動を尊重しつつ連絡協議を行うことや統一的な活動と相互の研修の場をつくり、津市内の子ども会の発展に力を合わせています。

【平成28年度実績】

- 洋上教室 137人参加（小学校5・6年生対象）
- 子ども会大会 約200人参加（小学生対象）
- さくらの写生展示会 156人応募（小学生対象）
- ジュニアリーダー研修会 延べ 一人参加（中高生対象）
- 年少リーダー研修会 延べ 一人参加
(小学校4・5・6年生対象)

3 青少年センター活動の充実

(1) 街頭指導活動

青少年センターでは、平成18年度から、合併に伴う広域化した津市全域をカバーするため、津市青少年センターを活動拠点とし、街頭指導を実施しています。

ア センター街頭指導

青少年センターの相談員による街頭指導を、平日は毎日（月1回夜間）実施し、繁華街、大型店、駅等で「愛の声かけ」や「注意・指導」を行っています。

イ 中央街頭指導

地区青少年育成組織、学校、PTA、自治会、関係機関・団体等からの推薦をもとに中央青少年育成指導員を委嘱し、中央街頭指導を平日の午前及び午後に行っています。

第2節 青少年健全育成

＜平成28年度 中央青少年育成指導員＞

所 属	委嘱者数	所 属	委嘱者数
高等学校教員	11	保護司会	2
小学校PTA	52	婦人会連絡協議会	2
中学校PTA	21	青年会議所	1
自治会連合会	18	警察協助力協議会	4
地区青少年育成組織	16	津警察署サポートセンター	4
保護観察所	1	こども支援課	1
更生保護女性の会	1	津市教育委員会事務局	18
民生児童委員	4	合 計	156

ウ 地区街頭指導

地区青少年組織からの推薦をもとに地区街頭指導員を委嘱し、地区内での街頭指導を独自に行っています。

＜平成28年度 地区青少年育成指導員＞

(単位：人)

地区名	委嘱者数	地区名	委嘱者数	地区名	委嘱者数
橋 北	75	豊 里	28	久居西	61
敬 和	16	南が丘	15	久居東	86
西橋内	17	河 芸	12	香良洲	26
橋 南	37	芸 濃	8	一 志	12
南 郊	68	美 里	9	白 山	28
西 郊	50	安 濃	20	美 杉	7
北 郊	31	久居中	98	合 計	704

＜街頭指導「愛の声かけ」実績＞【平成28年度実績】

(上段：センター・中央街頭指導 下段：地区街頭指導) (単位：人)

	未就学	小学生	中学生	高校生	大学生	各種学生	有職少年	無職少年	小計	計
路上	2	1,610	87	15	-	-	-	-	1,714	2,041
	5	261	57	4	-	-	-	-	327	
駅・構内	-	106	22	261	-	2	-	1	391	434
	-	-	17	22	4	-	-	-	43	
社寺・公園	3	243	45	6	-	-	-	-	297	1,152
	20	543	281	11	-	-	-	-	855	
学校	-	359	1526	9	-	-	-	1	1,895	1,934
	-	29	10	-	-	-	-	-	39	
河原・池・海岸	-	1	25	5	-	-	-	-	31	173
	-	43	91	5	-	-	-	3	142	
遊技場	-	-	2	1	-	-	-	-	3	3
	-	-	-	-	-	-	-	-	0	
ゲームセンター	10	247	267	218	6	-	-	-	748	794
	-	10	28	7	-	-	1	-	46	
カラオケボックス	-	1	-	-	-	-	-	-	1	1
	-	-	-	-	-	-	-	-	0	
スーパー・デパート	2	87	200	299	13	-	-	-	600	755
	7	27	121	-	-	-	-	-	155	
書店・玩具店	-	19	15	7	-	-	-	-	41	81
	-	22	15	3	-	-	-	-	40	
コンビニ等	-	-	-	1	-	-	-	-	1	16
	4	5	6	9	-	-	-	-	15	
その他	-	35	16	55	-	-	-	3	153	449
	67	125	104	-	-	-	-	-	296	
小 計	17	2,708	2,249	877	13	7	0	4	5,875	7,833
計	103	1,065	730	52	4	0	1	3	1,958	
	120	3,773	2,979	929	17	7	1	7	7,833	

第4章 生涯学習

(2) 青少年相談

電話、面接、メールによる相談業務を行っています。内容によっては、青少年センターで継続して相談活動を行い、関係機関との連携により課題解決に取り組んでいます。

【平成28年度実績】

＜相談者学職別状況＞

	小学生	中学生	高校生	大学生	その他	計
面接相談	-	2	-	-	1	3
電話相談	2	1	2	1	5	11
メール相談	-	-	1	-	1	2
計	2	3	3	1	7	16

＜相談内容・対象者学職別状況＞

	小学生	中学生	高校生	大学生	その他	計
身体・精神関係	-	-	-	1	-	1
非行関係	1	1	-	-	-	2
不登校関係	-	-	1	-	1	2
家族関係	-	-	-	-	1	1
友人関係	-	1	1	-	-	2
異性関係	-	1	1	-	-	2
いじめ関係	-	-	-	-	1	1
その他	1	-	-	-	4	5
計	2	3	3	1	7	16

4 放課後児童健全育成事業の推進

放課後児童クラブの運営に対して、国が定める放課後児童健全育成事業の基準に基づき補助金を交付することにより支援を行っています。

放課後児童クラブ施設改修整備については、平成29年1月25日策定の津市公共施設等総合管理計画に基づく放課後児童クラブに係る施設整備指針により計画的に改修整備を進め、適正な児童の放課後等の居場所を確保する観点から、配置と総量の適正化に努めます。

第2節 青少年健全育成

<平成29年度放課後児童クラブ補助金交付施設一覧> 団体数47 (クラブ数55)

平成29年4月1日現在

地域	クラブ名(略称)	設立年	設置	運営	所在地	児童数(人)	
津	1 養正きの子	H13	公設		養正小学校校舎内	75	
	2 修成しいのみ会	S46			修成小学校敷地内	57	
	3 南立誠ひまわり会ハッピー	S45			南立誠小学校敷地内	46	
	4 南立誠ひまわり会スマイル	H22				47	
	5 観音寺どんぐり会	S43			観音寺町604-74(観音寺保育園内)	48	
	6 北立誠たつの子会	S63			北立誠小学校敷地内	71	
	7 敬和えのき会	S53			敬和小学校敷地内	27	
	8 育生くるみ会 第1	S41			育生小学校敷地内	41	
	9 育生くるみ会 第2	H22				40	
	10 新町わかば会	S52			新町小学校敷地内	66	
	11 藤水藤っ子会 藤	S57			藤水小学校敷地内	46	
	12 藤水藤っ子会 水	H22				45	
	13 高茶屋さくら会	S42			高茶屋小学校敷地内	45	
	14 はなこま児童クラブ	H28	民設	高茶屋小森上野町778番地	59		
	15 どんぐりの家	H28		高茶屋5丁目2-64	31		
	16 神戸みどりっ子	S54	公設	民営	神戸小学校敷地内	23	
	17 楡形くしがた会	H26			楡形小学校敷地内	12	
	18 雲出ASKIDSくらぶ	H10			雲出小学校敷地内	35	
	19 一身田つくし会 北	S50			一身田小学校敷地内	46	
	20 一身田つくし会 南	H22				47	
	21 すばる児童クラブ	H4			民設	一身田平野360-1(すばる児童館内)	43
	22 とよの放課後児童クラブ	H28				一身田豊野1979-1	25
	23 あゆみ野	H29			民設	一身田大古曾1453-3	19
	24 白塚はまっ子会	S51			公設	白塚小学校敷地内	58
	25 片田青空会	S48				片田小学校敷地内	53
	26 西が丘杉の子会 1	S50				西が丘小学校敷地内	56
	27 西が丘杉の子会 2	H22					46
	28 豊が丘やまもも会	H4				豊が丘小学校敷地内	44
	29 南が丘たんぼぼクラブ 1丁目	H4	南が丘小学校敷地内	58			
	30 南が丘たんぼぼクラブ 2丁目	H18		68			
	31 南が丘たんぼぼクラブ 3丁目	H22		63			

第4章 生涯学習

久居	32	誠之放課後児童クラブ	S58	公設	民営	誠之小学校敷地内	70
	33	成美放課後児童クラブ	S49			成美小学校敷地内	65
	34	子供クラブ SAKURA	H28	民設		久居北口町 36-1	37
	35	立成げんきっず 1棟	S54	公設		立成小学校敷地内	42
	36	立成げんきっず 2棟	H24			37	
	37	桃園放課後児童クラブ	H16			桃園小学校敷地内	53
	38	風の丘児童クラブ	H23	民設		戸木町 4607	57
	39	栗葉放課後児童クラブ	H13	公設		栗葉小学校敷地内	72
	40	上野どんぐり会	S53			上野小学体育館内	45
河芸	41	ゆたか学童クラブ	H17	民設	河芸町中別保 1656 (ゆたか保育園内)	55	
	42	みらいの森学童クラブ	H27		河芸町三行 1001-1	59	
	43	千里ヶ丘ひまわり会	S50	公設	河芸町千里ヶ丘 15-3	48	
芸濃	44	芸濃 KIDS	H10	公設	芸濃町椋本 1845-2	101	
美里	45	美里さつき保育園 じゃがいもクラブ	H10		民設	美里町五百野 1617-1 (美里さつき保育園内)	19
安濃	46	明合さくらんぼクラブ	H8		安濃町内多 475	27	
	47	安濃ひまわりクラブ	H12		安濃町田端上野 874-25	40	
	48	村主すぐりんクラブ	H26		安濃町連部 68	20	
香良洲	49	香良洲なかよしキッズ	H15		香良洲町 2214-2	41	
一志	50	一志高岡学童クラブ	H13		公設	一志町高野 1450-2	45
	51	アドバンスキッズくらぶ	H19			一志東小学校敷地内	53
白山	52	家城いえキッズくらぶ	H16			家城小学校敷地内	6
	53	川口地区放課後児童クラブ かわぐちの学童	H28	川口小学校校舎内		27	
	54	大三 WAIWAI くらぶ	H12	白山町二本木 289-2		17	
	55	倭放課後児童クラブ みんなの倭	H22	白山町上ノ村 182		24	
計 55クラブ (公設 45、民設 10)						2,500人	

5 成人式の企画・運営への支援

公募による実行委員と各中学校区からの実行委員による成人式実行委員会を組織し、企画・運営を支援しています。

平成20年成人式から、市全域を対象にして1カ所で開催しています。

平成30年津市成人式

日 時 平成30年1月7日（日） 午後1時30分から

会 場 サオリーナ（津市産業・スポーツセンター内）

テーマ （未定）

<成人式参加者数／参加率の推移>

開催年	コンセプト・テーマ	対象人数 11月1日現在	参加人数	参加率
平成24年	津っ走れ！笑顔あふれる若き主役たち！！ ・心をついに仲間と未来を築いていこう・	2,819人	2,060人	73.1%
平成25年	笑顔で津くる 笑顔を津くる 津に住む人も、津に来る人も、笑顔になれる 津を私たちの手で作っていきましょう	2,823人	1,981人	70.2%
平成26年	溢れる希望 明るい未来へ 未来を私たちの力でつかみ、 1人ひとりの夢をかなえよう。	2,744人	1,946人	70.9%
平成27年	津なぐ。これまでの道、これからの道 今まで生きてきた全てに感謝し、これからの人生をより一層確かなものに。	3,028人	1,994人	65.9%
平成28年	つなげよう、未来へのタスキ。20年間の 『ありがとう』と共に。	2,823人	2,267人	80.3%

（会場：メッセウイング・みえ）

開催年	コンセプト・テーマ	対象人数 11月1日現在	参加人数	参加率
平成29年	感謝！今こそひと津の輪に 今まで出逢ってきた人への感謝の気持ちを 胸に、ここでの再会を喜び、みんなの結束 を固まる。・	2,866人	2,321人	81.0%

（会場：三重県総合文化センター大ホール）

第3節 公民館

1 公民館講座の開設

現在の地域社会は、大規模災害や少子高齢化への対応など様々な社会的・地域的課題を抱えており、公民館においても、これら地域課題の解決に向け、積極的に取り組む必要があります。

このことから、これまでの公民館講座を更に充実・発展させ、人づくり・まちづくりをめざす地域力創造セミナーを開講することにより、社会的・地域的課題を解決するために必要な「地域力」を高めます。

<公民館講座>

公民館講座	地域力創造セミナー	<ul style="list-style-type: none"> ・各種ボランティア養成 はじめての手話講座、はじめての点字点訳講座、パソコンボランティア養成講座、日本語指導ボランティア養成講座、福祉施設慰問ボランティア養成講座、わくわく読み聞かせなど ・地域づくり、まちづくり 津市民防災大学、街づくり放談会、環境セミナー、陽だまりゼミナール、地域ふれあい講座、郷土料理、郷土の歴史、仕事に役立つパソコン教室、家庭教育支援セミナーなど ・社会教育関係団体連携 日本語教室、思春期の子どもの保護者向け家庭教育支援セミナーなど ・高齢者支援 寿セミナー、生き生き学級、シニアパソコン教室、転倒予防教室など ・青少年の育成 少年少女発明クラブ、青少年支援講座、夏休み子ども教室など ・人権、男女共同参画 平和人権セミナー、おやじの料理教室、家事コミュニケーション、地域女性学級など
	教養セミナー	<p>自分の興味や関心に合わせて学び、生きがいづくりや自己実現を目指す講座</p> <p>語学、音楽、絵画、健康体操、料理、実用書道、囲碁、将棋、園芸、洋裁、和裁など</p>

2 公民館文化祭（発表会・作品展）の開催

公民館講座の受講生や地域の市民グループなどの学習成果の発表会・作品展を開催しています。

3 自主活動の支援

公民館講座修了後、自主的に団体を組織し、公民館に登録して活動する団体に対して、様々な支援を行っています。

第3節 公民館

4 公民館利用状況（平成28年度）

項目 館名	総利用	有料の利用	無料の利用	総利用	有料の利用	無料の利用
	回数(回)	回数(回)	回数(回)	人数(人)	人数(人)	人数(人)
1 中央公民館	4,327	2,146	2,181	52,088	25,408	26,680
2 橋北公民館	3,002	1,932	1,070	62,738	38,688	24,050
3 橋南公民館	920	443	477	10,225	3,876	6,349
4 一身田公民館	1,076	489	587	13,197	5,296	7,901
5 白塚公民館	1,007	571	436	9,034	5,298	3,736
6 片田公民館	780	469	311	9,153	4,879	4,274
7 南郊公民館	938	386	552	14,775	5,567	9,208
8 豊里公民館	783	441	342	10,155	4,716	5,439
9 敬和公民館	2,034	1,080	954	34,766	15,226	19,540
10 久居公民館	4,427	2,254	2,173	42,252	21,542	20,710
11 桃園公民館	653	340	313	9,747	3,124	6,623
12 戸木公民館	660	524	136	5,593	3,876	1,717
13 七栗公民館	638	337	301	8,668	2,984	5,684
14 稲葉公民館	769	532	237	7,408	4,079	3,329
15 榊原公民館	317	59	258	3,287	442	2,845
16 立成公民館	1,781	1,353	428	25,151	17,037	8,114
17 河芸公民館	2,339	456	1,883	50,842	13,385	37,457
18 豊津公民館	1	0	1	33	0	33
19 上野公民館	562	185	377	6,610	1,837	4,773
20 黒田公民館	2	0	2	40	0	40
21 千里ヶ丘公民館	1,439	714	725	19,178	7,871	11,307
22 芸濃公民館	165	29	136	2,641	1,777	864
23 椋本公民館	0	0	0	0	0	0
24 明公民館	24	0	24	312	0	312
25 安西公民館	0	0	0	0	0	0
26 雲林院公民館	0	0	0	0	0	0
27 長野公民館	1	0	1	12	0	12
28 高宮公民館	545	146	399	6,195	1,751	4,444
29 辰水公民館	1	0	1	4	0	4
30 安濃中公民館	2,292	349	1,943	27,882	3,840	24,042
31 草生公民館	531	31	500	4,498	446	4,052
32 村主公民館	598	7	591	8,585	39	8,546
33 安濃公民館	270	71	199	3,760	1,084	2,676
34 明合公民館	534	7	527	7,286	183	7,103
35 香良洲公民館	203	44	159	4,597	168	4,429
36 一志高岡公民館	357	0	357	5,592	0	5,592
37 大井公民館	629	26	603	8,764	607	8,157
38 波瀬公民館	248	0	248	3,980	0	3,980
39 川合公民館	511	6	505	6,886	82	6,804
40 白山公民館	153	39	114	1,546	403	1,143
41 元取公民館	261	1	260	3,885	77	3,808
42 家城公民館	218	48	170	2,947	285	2,662
43 川口公民館	317	55	262	8,169	454	7,715
44 大三公民館	507	99	408	11,222	1,413	9,809
45 倭公民館	299	2	297	4,537	50	4,487
46 八ッ山公民館	447	126	321	7,288	1,270	6,018
47 竹原公民館	15	0	15	166	0	166
48 八知公民館	72	8	64	1,648	165	1,483
49 太郎生公民館	30	0	30	237	0	237
50 伊勢地公民館	11	0	11	118	0	118
51 八幡公民館	16	0	16	116	0	116
52 多気公民館	16	0	16	162	0	162
53 下之川公民館	11	0	11	67	0	67
計	37,737	15,805	21,932	528,042	199,225	328,817

第4章 生涯学習

5 公民館施設

	館名	施設内容	駐車場	所在地・電話・FAX	設置年度
1	中央公民館	ホール (316.7 m ² : 200名) 会議室 (97.5 m ² : 63名) 研修室 (70.7 m ² : 45名/71.2 m ² : 45名/50.3 m ² : 18名) 創作室 (75 m ² : 37名) 和室 (91.4 m ² : 80名) 調理実習室 (111.0 m ² : 37名) 情報研修室 (103.0 m ² : 42名)	161台 市営フエニックス通り駐車場利用	大門7-15 津センターパレス 2階 TEL : 228-2618 FAX : 229-5150	H25
2	橋北公民館	研修室 (111.0 m ² : 72名/59.0 m ² : 36名/43.0 m ² : 24名) 実習室 (127.0 m ² : 36名) 食工房 (118.0 m ² : 36名) 和室 (24畳 : 24名)	380台 市営アスト駐車場利用	羽所町700 津市アストプラザ内 TEL : 227-1738 FAX : 222-2526	H13
3	橋南公民館	会議室 (83.9 m ² : 60名) 研修室 (41.5 m ² : 30名) 実習室 (54.4 m ² : 24名) 和室 (18畳 : 20名) 図書室 (29.3 m ² : 18名)	12台	幸町18-22 TEL・FAX : 226-3220	S47
4	一身田公民館	会議室 (84.0 m ² : 75名) 研修室 (45.5 m ² : 24名/63.3 m ² : 30名) 和室 (10.5畳 : 9名)	29台 出張所共用	一身田町293-3 TEL・FAX : 232-2108	S42
5	白塚公民館	会議室 (57.7 m ² : 40名) 研修室 (57.8 m ² : 30名) 実習室 (47.3 m ² : 15名) 和室 (16畳 : 25名)	18台 出張所共用	白塚町5205 TEL・FAX : 232-3043	S49
6	片田公民館	会議室 (103.9 m ² : 70名) 研修室 (49.5 m ² : 30名) 実習室 (55.3 m ² : 20名) 和室 (22.5畳 : 30名)	20台 出張所共用	片田井戸町17-2 TEL・FAX : 237-1513	S52
7	南郊公民館	会議室 (84.0 m ² : 80名) 研修室 (78.0 m ² : 35名) 実習室 (45.5 m ² : 25名) 和室 (16畳 : 16名)	25台 出張所共用	高茶屋3-25-6 TEL・FAX : 234-5703	S47
8	豊里公民館	会議室 (51.0 m ² : 30名) 研修室 (104.5 m ² : 70名) 実習室 (40.7 m ² : 20名) 和室 (16畳 : 30名)	45台	大里睦合町610-1 TEL・FAX : 232-2250	S49
9	敬和公民館	大会議室 (148.0 m ² : 150名) 会議室 (95.2 m ² : 80名) 研修室 (52.8 m ² : 36名/54.4 m ² : 30名) 調理実習室 (86.4 m ² : 30名) 和室 (20畳 : 30名) 図工実習室 (70.4 m ² : 30名)	15台	寿町21-22 TEL・FAX : 225-2325	S53

第3節 公民館

	館名	施設内容	駐車場	所在地・電話・FAX	設置年度
10	久居公民館	講座室(54.0㎡:36名/57.0㎡:42名) 調理室(108.0㎡:36名) 大会議室(108.0㎡:72名/162.0㎡:120名) 中会議室(54.0㎡:30名) 小会議室(36.0㎡:18名/18.0㎡:6名) 研修室(36.0㎡:18名) 茶華道室(30畳:36名)	93台	久居元町2354 TEL・FAX:256-3931	S52
11	桃園公民館	<桃園情報センター併設> 情報研修室(45.0㎡:30名) 情報機器室兼図書室(37.5㎡:20名) 情報交換研修室(82.5㎡:60名) 小会議室(20.0㎡:10名)	20台	新家町1365-5 TEL・FAX:256-7686	S63
12	戸木公民館	講座室(25.0㎡:20名/71.0㎡:80名) 調理室(32.8㎡:18名)	13台	戸木町1782 TEL・FAX:255-2135	S57
13	七栗公民館	研修室(38.8㎡:25名/20.0㎡:10名) 大会議室(45.8㎡:35名/31.7㎡:25名) 小会議室(25.1㎡:10名) 調理実習室(38.8㎡:15名)	35台	森町286 TEL・FAX:252-1986	H2
14	稲葉公民館	<稲葉地区農村集落多目的共同利用施設併設> 研修室(43.7㎡:24名) 和室(21畳:30名) 生活実習室(調理室)(43.0㎡:16名) 多目的ホール(87.4㎡:63名)	26台	稲葉町1905-3 TEL・FAX:252-2276	H9
15	榊原公民館	<榊原農民研修所併設> 研修室(12.07㎡:8名/34.78㎡:8名/34.78㎡:24名/94.49㎡:50名)	40台	榊原町5108-1 TEL・FAX:252-1454	H1
16	立成公民館	<立成コミュニティセンター併設> 懇談室(30.1㎡:18名) 児童学習室(37.7㎡:30名) 教養娯楽室(8畳:10名) 集会室(21畳:30名/15畳:20名) 調理室(35.0㎡:12名)	100台 久居体育館共用	久居野村町874-8 TEL・FAX:256-9393	H7
17	河芸公民館	大ホール(500名) 研修室(122.0㎡:48名/91.1㎡:48名/30.1㎡:24名) 会議室(77.4㎡:54名/77.4㎡:54名) 和室(10畳:10名/10畳:10名) 大広間(和室)1/3(17.5畳/17.5畳/17.5畳) 多目的室(60.1㎡:36名) 中会議室(61.9㎡:24名) 料理教室(94.4㎡:36名) 創作室(94.8㎡:36名) 陶芸室(94.8㎡:36名) 茶室(きくの間)(10畳:10名)	182台	河芸町浜田742 TEL:245-2222 FAX:245-2223	S53

第4章 生涯学習課

	館名	施設内容	駐車場	所在地・電話・FAX	設置年度
18	豊津公民館	<豊津小学校併設> 会議室		河芸町一色 1680 TEL : 245-2222 FAX : 245-2223 (河芸公民館)	S40
19	上野公民館	研修室 (29.5 m ² : 15名/35.9 m ² : 20名) 会議室(和室) (10 畳 : 15名/10 畳 : 15名) 料理教室 (55.9 m ² : 24名)	22 台	河芸町上野 834-4 TEL・FAX : 245-3751	H1
20	黒田公民館	<黒田小学校併設> 会議室		河芸町北黒田 109-1 TEL : 245-2222 FAX : 245-2223 (河芸公民館)	S44
21	千里ヶ丘公民館	ホール (139.4 m ² : 18名) 研修室 (33.6 m ² : 18名/32.9 m ² : 18名) 会議室(和室) (10 畳 : 10名/10 畳 : 10名/10 畳 : 15名) 料理教室 (52.5 m ² : 20名)	23 台 出張所 共用	河芸町千里ヶ丘 14-1 TEL・FAX : 245-0498	S61
22	芸濃公民館	<芸濃総合文化センター併設> 和室(25 畳 : 60名)	266 台	芸濃町椋本 6824 TEL : 265-6000 FAX : 265-6003	H8
23	椋本公民館	<芸濃小学校併設> 会議室 (102.3 m ² : 20名)		芸濃町椋本 5047 TEL : 265-6000 FAX : 265-6003 (芸濃公民館)	S49
24	明公民館	<明小学校併設> 会議室 (81.6 m ² : 20名)		芸濃町林 325 TEL : 265-6000 FAX : 265-6003 (芸濃公民館)	S55
25	安西公民館	<旧安西小学校併設> 会議室 (32.3 m ² : 18名)		芸濃町北神山 310 TEL : 265-6000 FAX : 265-6003 (芸濃公民館)	S34
26	雲林院公民館	<旧雲林院小学校併設> 会議室 (29.8 m ² : 18名)		芸濃町雲林院 566 TEL : 265-6000 FAX : 265-6003 (芸濃公民館)	S54
27	長野公民館	<旧長野小学校併設> 会議室		美里町北長野 1435 TEL : 279-2330 (高宮公民館)	H1
28	高宮公民館	研修室 (84.2 m ² : 40名) 和室 (18 畳 : 15名) 会議室 (48.9 m ² : 20名) 実習室 (46.5 m ² : 12名)	30 台	美里町足坂 560-2 TEL : 279-2330	H15
29	辰水公民館	<旧辰水小学校併設> 会議室		美里町家所 2045 TEL : 279-2330 (高宮公民館)	S62

第3節 公民館

	館名	施設内容	駐車場	所在地・電話・FAX	設置年度
30	安濃中公民館	調理室 (108.6 m ² : 20名) 美術室 (66.8 m ² : 20名) 工芸室 (61.8 m ² : 20名) 研修室 (112.0 m ² : 72名/64.8 m ² : 46名/43.1 m ² : 25名) 大広間 (64畳) (161.8 m ² : 130名) 和室 (14畳 : 25名/10畳 : 20名) 多目的ホール (137.0 m ² : 150名)	46台 支所共用	安濃町東観音寺 483 TEL : 268-2101 FAX : 268-3474	H17
31	草生公民館	<草生地区農村集落多目的共同利用施設併設> 研修室 (和室) (17.5畳 : 25名/17.5畳 : 25名) 生活実習室 (40.3 m ² : 16名) 多目的ホール (97.2 m ² : 70名)	32台	安濃町草生 4249-1 TEL・FAX : 268-4380	H8
32	村主公民館	<村主地区農村集落多目的共同利用施設併設> 研修室 (和室) (17.5畳 : 25名/21畳 : 25名) 生活実習室 (39.7 m ² : 16名) 多目的ホール (116.6 m ² : 70名)	10台	安濃町連部 69-1 TEL・FAX : 268-4381	H4
33	安濃公民館	<安濃地区農村集落多目的共同利用施設併設> 研修室 (和室) (17.5畳 : 25名/21畳 : 25名) 生活実習室 (43.5 m ² : 20名) 多目的ホール (121.5 m ² : 70名)	30台	安濃町内多 3653 TEL・FAX : 268-4382	H6
34	明合公民館	会議室 (36.45 m ² : 30名) 料理教室 (65.6 m ² : 24名) 研修室 (124.7 m ² : 70名)	59台	安濃町栗加 978 TEL・FAX : 268-4383	H2
35	香良洲公民館	大会議室 (293.0 m ² : 50名) 小会議室 (和室) (19.5畳 : 20名) 研修室 (80.0 m ² : 30名)	21台 支所共用	香良洲町 1876-1 TEL : 292-4309 FAX : 292-4400 (香良洲教育事務所)	S52
36	一志高岡公民館	<一志農村環境改善センター併設> ホール (524.0 m ² : 360名) 会議室 (54.0 m ² : 30名/91.0 m ² : 50名) 研修室 A (51.0 m ² : 20名) 実習室 1 (96.0 m ² : 40名) 和室 (42畳 : 65名)	150台 支所共用	一志町田尻 605-2 TEL : 293-5611 FAX : 293-3087	S62
37	大井公民館	大研修室 (303.0 m ² : 200名) 研修室 (60.0 m ² : 30名) 調理実習室 (52.0 m ² : 30名) 会議室 (和室) (20畳 : 30名)	50台	一志町大仰 217-1 TEL・FAX : 293-6673	H5
38	波瀬公民館	<波瀬ふれあい会館併設> 研修室 (300.0 m ² : 200名) 実習室 (50.0 m ² : 25名) 和室 (28畳 : 42名)	71台	一志町波瀬 2232-2 TEL : 294-7472 FAX : 294-7472	H8

第4章 生涯学習

	館名	施設内容	駐車場	所在地・電話・FAX	設置年度
39	川合公民館	<コミュニティプラザ川合併設> 会議室(48.0㎡:24名) 研修室(297.0㎡:200名) 調理室(54.0㎡:27名) 和室(24畳:30名)	57台	一志町八太 1008-1 TEL・FAX:293-3711	H10
40	白山公民館	<白山農民研修所併設> 婦人教室(13畳:12名) 講義室(84.9㎡:48名) 和室(51畳:50名)	10台 支所駐 車場利 用可能	白山町川口 897 TEL:262-7027 FAX:262-7055	S49
41	元取公民館	多目的ホール(240㎡:100名) 研修室(90.0㎡:50名) 会議室(50.0㎡:30名) 和室(16畳:24名) 実習室(20.0㎡:5名)	20台	白山町城立 305 TEL・FAX:269-3057	S51
42	家城公民館	<家城農村集落多目的共同利用施設併設> 多目的ホール(150.0㎡:80名) 生活実習室(38.5㎡:14名) 研修室(和室)(24畳:27名)	15台	白山町南家城 851-3 TEL・FAX:262-0484	H1
43	川口公民館	多目的ホール(130.5㎡:80名) 和室(40畳:40名) 生活実習室(38.8㎡:10名)	20台	白山町川口 1968 TEL・FAX:262-0483	H22
44	大三公民館	<大三農村集落多目的共同利用施設併設> 多目的ホール(150.0㎡:100名) 研修室(和室)(31.5畳:32名) 生活実習室(26.8㎡:10名)	20台	白山町二本木 1001-253 TEL・FAX:262-2666	H10
45	倭公民館	多目的ホール(129.6㎡:80名) 会議室(20畳:25名) 和室(6畳:14名) 実習室(38.2㎡:14名)	29台	白山町中ノ村 581 TEL・FAX:262-0485	H2
46	八ッ山公民館	<八ッ山農村集落多目的共同利用施設併設> 多目的ホール(145.0㎡:100名) 生活実習室(24.5㎡:10名) 研修室(和室)(28畳:28名)	15台	白山町八対野 994-1 TEL・FAX:262-0432	H9
47	竹原公民館	<竹原地域住民センター管理> 健康相談室(62.37㎡:20人) 会議室 和室(27.6㎡:12人) 会議室 洋室(27.6㎡:12人) ふれあい実習室(107.64㎡:70人) 調理実習室(55.2㎡:20人) 和室(55.2㎡:20人) 洋室(55.2㎡:20人)	20台 出張所 共用	美杉町竹原 2777 TEL:262-3014 FAX:262-6034 (竹原出張所)	H13
48	八知公民館	<美杉総合文化センター併設> 和室(24㎡:10人) 調理室(64㎡:25人)	20台	美杉町八知 5580-2 TEL:272-8091 FAX:272-8090 (美杉教育事務所)	H26

第3節 公民館

	館名	施設内容	駐車場	所在地・電話・FAX	設置年度
49	太郎生公民館	<太郎生多目的集会所管理> 会議室 (97.98 m ² :60人/26.46 m ² :12人) 和室 (36.45 m ² :20人) 多目的ホール (135.0 m ² :100人)	22台 出張所 共用	美杉町太郎生 2120 TEL: 273-0222 FAX: 273-0790 (太郎生出張所)	S56
50	伊勢地公民館	<伊勢地地域住民センター管理> 研修室 (99.37 m ² :50人) 調理室 (32.76 m ² :16人) 和室 (29.81 m ² :15人)	10台 出張所 共用	美杉町石名原 1681 TEL: 274-0223 FAX: 274-0909 (伊勢地出張所)	H15
51	八幡公民館	<八幡地域住民センター管理> 会議室 (107.6 m ² :50人/26.5 m ² :20人) 和室 (26.4 m ² :10人)	20台 出張所 共用	美杉町奥津 1288-8 TEL: 274-0222 FAX: 274-0908 (八幡出張所)	H17
52	多気公民館	<多気地域住民センター管理> 研修室 (79.49 m ² :50人) 実習室 (66.24 m ² :20人) 調理室 (39.74 m ² :20人) 相談室 (39.74 m ² :15人)	10台 出張所 共用	美杉町上多気 1031 TEL: 275-0222 FAX: 275-0388 (多気出張所)	H13
53	下之川公民館	<下之川地域住民センター管理> 実習室 (74.5 m ² :48人) 会議室 (29.81 m ² :20人) 和室 (19.87 m ² :10人) 調理室 (19.87 m ² :8人)	20台 出張所 共用	美杉町下之川 6115 TEL: 276-0222 FAX: 276-0287 (下之川出張所)	H14

第4節 文化財の保護

1 概要

文化財を後世に残し、これを活用することにより文化の創造・発展に役立てることが、現代に生きる私たちの責務です。心豊かな市民文化を育むために、歴史郷土資料の調査研究・収集、文化財の保護・顕彰及び啓発、文化的環境づくりや文化の掘り起こし等に取り組んでいます。

団体名	組織単位	構成	主な取組
津市文化財保護審議会	教育委員会の諮問機関	学識経験のある者、その他教育委員会が必要と認める者	教育委員会の諮問に応じて、文化財の保存及び活用に関する重要事項について、調査審議し、これらの事項に関して教育委員会に建議する。

(1) 文化財の指定及び登録

文化財を国・県・市では、それぞれ指定を行い、また、国では登録制度によるゆるやかな保存制度もあり、その保護に努めています。

<平成28年度の新指定文化財>

区分	種別	名称	所有者
国指定	有形文化財（絵画）	絹本着色 弘法大師像	大宝院
県指定	有形文化財（古文書）	大宝院文書	大宝院
市指定	有形文化財（彫刻）	木造 魚籃観音立像	津市

<指定文化財等種類別一覧>

平成29年4月1日現在

種類	有形文化財							無形文化財	有形民俗文化財	無形民俗文化財	史跡	史跡・名勝	名勝	天然記念物	※天然記念物 (地域を定めず)	合計
	絵画	彫刻	工芸品	書跡・典籍・古文書	考古資料	歴史資料	建造物									
国指定	国宝	-	-	-	2	-	-	-	-	-	-	-	-	-	2	4
	重文	12	13	-	18	-	4	-	-	-	5	-	2	1	3	58
県指定	9	22	9	10	6	1	7	-	2	3	7	1	-	8	1	86
市指定	21	58	25	32	6	5	15	1	27	44	25	1	1	2	-	263
合計	42	93	34	62	12	6	26	1	29	47	37	2	3	11	6	411
登録有形文化財	-	-	-	-	-	-	19	-	-	-	-	-	-	-	-	19

※国特別天然記念物／カモシカ・オオサンショウウオ 国天然記念物／ネコギギ・ヤマネ・コクガン
県天然記念物／オオダイガハラサンショウウオ

第4節 文化財の保護

<国指定>

種別	名称	員数	時代	所在地・住所	所有者・管理者	指定年月日	
国宝 書跡	西方指南抄 親鸞筆 附覚信筆直門弟書写本6冊	6冊	鎌倉	一身田町	専修寺	昭和28年11月14日	
	三帖和讃 親鸞筆	3冊	鎌倉	一身田町	専修寺	昭和28年11月14日	
	紙本着色善信上人絵詞伝 詞書覚如筆	5巻	鎌倉	一身田町	専修寺	明治37年8月29日	
絵画	絹本着色阿弥陀三尊像	1幅	鎌倉	一身田町	専修寺	明治37年8月29日	
	絹本着色阿弥陀来迎図	1幅	鎌倉	乙部	西来寺	明治37年8月29日	
	絹本着色藤堂高虎像 附 同夫人像 1幅	1幅	江戸	柴町一丁目	四天王寺	明治39年4月14日	
	絹本着色聖徳太子勝鬘経講讃図	1幅	鎌倉	乙部	西来寺	明治45年2月8日	
	絹本着色阿弥陀三尊像	1幅	高麗	一身田町	専修寺	大正2年4月14日	
	絹本着色地藏菩薩像	1幅	鎌倉	中河原	地藏院	大正4年3月26日	
	絹本着色聖徳太子像	1幅	鎌倉	柴町一丁目	四天王寺	大正7年4月8日	
	紙本淡彩歌仙像	3幅	鎌倉	一身田町	専修寺	大正7年4月8日	
	旧永島家襖絵 絹本着色仏涅槃図	15幅29面 1幅	江戸 南北朝	大谷町 白山町上ノ村	三重県 成願寺	平成10年6月30日 大正6年4月5日	
	絹本着色弘法大師像	1幅	鎌倉	大門	大宝院	平成28年8月17日	
	木造薬師如来坐像	1軀	平安	柴町一丁目	四天王寺	大正2年8月20日	
	木造大日如来坐像	1軀	平安	柴町三丁目	蓮光院	大正4年3月26日	
	木造阿弥陀如来坐像	1軀	平安	柴町三丁目	蓮光院	大正4年3月26日	
	木造阿弥陀如来坐像	1軀	平安	一身田上津部田	勝久寺	大正5年5月24日	
彫刻	木造聖観音立像	1軀	平安	一身田上津部田	勝久寺	大正5年5月24日	
	木造地藏菩薩立像	1軀	平安	一身田上津部田	勝久寺	大正5年5月24日	
	木造薬師如来坐像及両脇侍像	3軀	平安	片田薬王寺町	光善寺	大正5年8月17日	
	木造地藏菩薩半跏像	1軀	鎌倉	河辺町	大長寺	大正5年8月17日	
	木造毘沙門天立像	1軀	平安	安濃町連部	善福寺	大正5年5月24日	
	木造阿弥陀如来倚像	1軀	鎌倉	白山町上ノ村	成願寺	大正5年5月24日	
	木造千手観音立像	1軀	平安	白山町八対野	常福寺	大正5年5月24日	
	木造十一面観音立像	1軀	平安	白山町川口	瀬古区	平成3年6月21日	
	木造阿弥陀如来立像	1軀	鎌倉	一身田町	専修寺	平成20年7月10日	
	書跡・典籍・古文書	紙本墨書民部田所勘注状 外 古文書4通	1巻	平安	柴町一丁目	四天王寺	明治39年4月14日
		注大般涅槃経 卷第二、第十二	2巻	奈良	乙部	西来寺	明治45年2月8日
		紙本墨書大般若経 卷第百九 天平十九年唐僧善意ノ跋アリ	1帖	奈良	乙部	西来寺	明治45年2月8日
		紙本墨書観無量寿経 後柏原天皇宸翰 文龜二年十一月尊盛ノ奥書アリ 附尊盛添文 1通	1帖	室町	一身田町	専修寺	大正2年4月14日
		紙本墨書後陽成天皇宸翰消息(伏見殿宛)	1巻	桃山	一身田町	専修寺	昭和10年4月30日
紙本墨書水鏡 上中下		3帖	鎌倉	一身田町	専修寺	昭和10年4月30日	
版本天台三大部 法華玄義 自卷第一至第十 十帖 玄義积籤 自卷第一本末至第十 十一帖 法華文句 自卷第一至第十 十帖 法華疏記 第一本末、第二、第三 上中下、第四本末、第五 本末、第六、第七、第八 本末、第九本末、第十 十七帖 摩訶止観 自卷第一至第十 十帖 止観弘決 卷第一中下、第二本末 第三上中下、第四本末 第五上中下、第六本末 第七本末、第八本末 第九本末、第十 二十帖		78帖	鎌倉	乙部	西来寺	昭和11年5月6日	
成唯識論述記卷第9本(刊本) 元暦二年七月廿四日移点 附卷第二本残卷		1巻	平安	垂水	個人	昭和24年2月18日	
唯信鈔聖覚作親鸞筆 一冊 寛喜二歳仲夏下旬第五日書写奥書 唯信鈔文意親鸞筆 一冊 康元二歳正月廿七日書写奥書 唯信鈔文意親鸞筆 一冊 康元二歳正月十一日書写奥書		3帖	鎌倉	一身田町	専修寺	昭和28年3月31日	
親鸞聖人消息		10巻	鎌倉	一身田町	専修寺	昭和28年3月31日	
教行信証(高田本)		6冊	鎌倉	一身田町	専修寺	昭和36年6月30日	
見聞集親鸞筆 2冊 大般涅槃経要文親鸞筆 1冊		3冊	鎌倉	一身田町	専修寺	昭和36年6月30日	
尊号真像銘文親鸞筆(広本) 正嘉二歳六月廿八日書写奥書		2冊	鎌倉	一身田町	専修寺	昭和41年6月11日	
御野国加毛郡半布里大宝二年戸籍断簡 紙背千部法花経充紙断簡		1巻	飛鳥	垂水	個人	昭和53年6月15日	
専修寺聖教		82点	平安～室町	一身田町	専修寺	平成20年7月10日	

第4章 生涯学習

書籍・典籍・古文書	専修寺文書（306通）	11巻 1幅 7帖 284通	鎌倉～江戸	一身田町	専修寺	平成20年7月10日
	慈田自筆書状	1幅	鎌倉	一身田町	専修寺	平成21年7月10日
	佐藤家文書（57通）	7巻	室町	垂水	公益財団法人 石水博物館	平成23年6月27日
建造物	専修寺御影堂	1棟	江戸	一身田町	専修寺	昭和36年6月7日
	専修寺如来堂 国津神社十三重塔 専修寺十一棟 山門 唐門 通天橋 御廟拝堂 御廟唐門及び透塙 鐘楼 茶所 太鼓門 大玄関 対面所 賜春館	1棟 1基 11棟	江戸 鎌倉 江戸～明治	一身田町 美杉町太郎生	専修寺 国津神社	昭和36年6月7日 大正15年4月19日 平成25年8月7日
史跡	谷川土清墓	—	江戸	押加部町 八町	福蔵寺	昭和19年11月13日
	谷川土清旧宅	—	江戸	津市	津市	昭和42年6月22日
	長野氏城跡	—	南北朝	美里町柱畑ほか	津市ほか	昭和57年1月16日
	明合古墳	—	古墳	安濃町田端上野	農水省・津市	昭和27年10月11日
	多気北畠氏城館跡 北畠氏館跡 霧山城跡	—	室町	美杉町上多気	津市ほか	平成18年7月28日
名勝	北畠氏館跡庭園	—	室町	美杉町上多気	北畠神社	昭和11年9月3日
	三多気のサクラ	—	—	美杉町三多気・杉平	三多気区	昭和17年7月21日
特別天然記念物 地域を定めず	オオサンショウウオ	—	—	—	—	昭和27年3月29日
天然記念物 地域を定めず	カモシカ	—	—	—	—	昭和30年2月15日
	椋本の大明ク	—	—	芸濃町椋本	椋本神社	昭和9年1月22日
	ヤマネ	—	—	—	—	昭和50年6月26日
	ネコギギ	—	—	—	—	昭和52年7月2日
地域を定めず	コクガン	—	—	—	—	昭和46年5月19日

<県指定>

種別	名称	員数	時代	所在地・住所	所有者・管理者	指定年月日
絵画	紙本淡彩谷川土清像	1幅	江戸	西丸之内	津市	昭和31年5月2日
	絹本着色羅漢図	1幅	明	一身田上津部川	三重県	昭和32年3月29日
	紙本淡彩白衣観音像	1幅	室町	乙部	西来寺	昭和33年12月15日
	絹本着色真慧上人像	1幅	室町	一身田町	専修寺	昭和54年3月23日
	絹本着色阿弥陀二十五菩薩来迎図	1幅	鎌倉	上浜町二丁目	深正寺	平成元年3月27日
	絹本着色虚空蔵菩薩像	1幅	南北朝	大門	大宝院	平成26年1月23日
	絹本着色愛染明王像	1幅	室町	大門	大宝院	平成26年1月23日
	絹本着色大威徳明王像	1幅	室町	大門	大宝院	平成26年1月23日
	絹本着色十二天像	4幅	室町	大門	大宝院	平成26年1月23日
	木造親鸞聖人坐像 附 紙本墨書順証筆消息 1巻	1軀	鎌倉	一身田町	専修寺	昭和34年7月27日
木造聖徳太子立像	1軀	鎌倉	一身田町	厚源寺	昭和34年7月27日	
木造阿弥陀如来立像	1軀	鎌倉	一身田町	専修寺	昭和54年3月23日	
木造阿弥陀如来坐像	1軀	平安	殿村	殿村自治会	平成6年3月9日	
銅造阿弥陀如来立像	1軀	鎌倉	垂水	個人	平成6年3月9日	
銅造誕生釈迦仏立像	1軀	白鳳	一身田町	専修寺	平成10年3月17日	
銅造如来立像	1軀	飛鳥	白塚町	白塚地区 自治連合会	平成12年3月17日	
彫刻	木造十一面観音立像	1軀	江戸	下弁財町	真教寺	平成13年3月27日
	銅造阿弥陀如来立像	1軀	鎌倉	中河原	潮音寺	平成14年3月18日
	木造大日如来坐像	1軀	平安	垂水	成就寺 (垂水自治会)	平成15年3月17日
	石造地藏菩薩坐像	1軀	鎌倉	牧町	宝樹寺	昭和28年5月7日
	石造地藏菩薩立像	1軀	鎌倉	新家町	光明寺	昭和28年5月7日
	石造地藏菩薩立像	1軀	鎌倉	川方町	栄松寺	昭和28年5月7日
	磨崖阿弥陀如来立像	1軀	鎌倉	芸濃町楠原	津市	昭和30年4月8日
	磨崖地藏菩薩立像	1軀	室町	芸濃町楠原	津市	昭和30年4月8日
	磨崖聖観音立像 附 紙本淡彩観音立像 紙本墨書由緒書	1軀 1幅 1幅	江戸	芸濃町楠原	津市・浄蓮寺	昭和31年5月2日
	木造聖徳太子立像	1軀	南北朝	安濃町安濃	松原寺	昭和34年7月27日
	木造阿弥陀如来坐像	1軀	平安	安濃町太田	太田区	平成5年3月8日
	木造薬師如来立像	1軀	平安	白山町二本木	東明寺	昭和31年12月5日
	木造薬師如来坐像	1軀	平安～鎌倉	白山町川口	瀬古区	平成3年3月26日
	日神石仏群 附種子碑ほか	7軀	鎌倉	美杉町太郎生	日神区	昭和44年3月28日
	木造観音菩薩立像 附 頭上面	1軀 附7面	平安	一身田中野	一身田中野区自治会	平成25年3月25日
工芸品	銅鐘	1口	高麗	一身田町	専修寺	昭和33年12月15日
	笈	1個	室町	一身田町	専修寺	昭和33年12月15日
	刀 銘（表） 濃州御勝山住藤原永貞 （裏）萬延元年庚申八月吉日 於洞津鍛山田榮徳君佩刀 松井治一郎	1振	江戸	広明町	護国神社	昭和49年3月30日
	石造灯籠	1軀	室町	白山町川口	白山比咩神社	昭和31年12月5日
	石造水舟	1基	鎌倉	美杉町八知	仲山神社	昭和32年10月10日
	木造台座	1基	鎌倉	美杉町下之川	飯泉寺	昭和51年3月31日
	石造六地藏笠塔婆	1基	室町	美杉町下多気	個人	平成12年3月17日
	津縵子肩衣	1領	江戸	一身田上津部川	三重県	平成21年3月11日
	古伊賀水指 銘 「鬼の首」 附 漆蓋 外箱蓋あて紙 外箱 内箱	1口	江戸	垂水	公益財団法人 石水博物館	平成24年3月9日

第4節 文化財の保護

種別	名称	員数	時代	所在地・住所	所有者・管理者	指定年月日
書跡・典籍・古文書	紙本墨書古文書	95通	鎌倉～桃山	一身山上津部田	三重県	昭和27年3月13日
	紙本墨書結城神社文書	46通	南北朝	藤方	結城神社	昭和28年5月7日
	紙本墨書真盛自筆消息二月七日付 盛算あて二月十日付	2通	室町	乙部	西来寺	昭和46年3月17日
	古文書(貞観五年民部省勘文案ほか)	2巻1幅	平安	一身山上津部田	三重県	昭和50年3月27日
	紙本墨書谷川土清関係資料 附 谷川順端(義章)書状など6点	14件 (22点)	江戸	垂水	公益財団法人 石水博物館	平成15年3月17日
	紙本墨書本居宣長自筆書状	90通	江戸	垂水	公益財団法人 石水博物館	平成15年3月17日
考古資料	棟札	32枚	平安～江戸	芸濃町雲林院	美濃夜神社	昭和38年1月11日
	紙本墨書成願寺文書	6巻	室町	白山町上ノ村	成願寺	昭和31年5月2日
	布帛墨書真盛筆戸帳名号	1幅	室町	白山町上ノ村	成願寺	昭和46年3月17日
	銅鐸(野田出土)	1口	弥生	一身田町	専修寺	昭和42年2月10日
	鳥居古墳出土押出仏・せん仏	88点	古墳～奈良	一身田上津部田	三重県	平成14年3月18日
	夏見廃寺出土せん仏	13点	飛鳥	一身田上津部田	三重県	平成15年3月17日
歴史資料	石棺	1個	古墳	一志町井関	延命寺	昭和30年4月7日
	水晶製舍利塔 附 陶製壺	1個	鎌倉	白山町川口	瀬古区	昭和31年12月5日
	漆経塚出土品	1括	平安	美杉町下多気	漆区	昭和27年3月13日
	三重県行政文書	11,643点	江戸～現代	一身山上津部田	三重県	平成22年3月11日
	石造宝篋印塔	1基	鎌倉	乙部	浄明院	昭和33年12月5日
	慈智院本堂	1棟	江戸	一身田町	慈智院	昭和55年3月31日
建造物	石造板五輪塔	1基	鎌倉	久居元町	賢明寺	昭和28年5月7日
	白山比咩神社本殿	1棟	江戸	白山町川口	白山比咩神社	昭和31年12月5日
	白山比咩神社・本殿・八幡社・須賀社・祖霊社	3棟	江戸	白山町南出	白山比咩神社	昭和32年3月29日
	白山比咩神社本殿	1棟	江戸	白山町山田野	白山比咩神社	平成5年3月8日
	八幡神社本殿	1棟	室町	美杉町奥津	八幡神社	昭和11年9月3日
	無形民俗文化財	唐人踊 附 大轆 1旋	—	江戸	東丸之内	分部町 唐人踊保存会
香良洲町の宮踊		—	—	香良洲町	香良洲区、砂原区、地蔵区、小宮区	昭和45年2月25日
牛蒡祭		—	江戸	美杉町下之川	下之川区	昭和50年3月27日
有形民俗文化財	三重県水産図解 5帖	—	—	—	—	—
	三重県水産図説 1帖	6帖	明治	一身田上津部田	三重県	昭和44年3月28日
	紙本着色熊野観心十界曼荼羅 紙本着色那智参詣曼荼羅	2幅	江戸	南河路	大門寺 南河路自治会	平成3年10月23日
史跡	神戸銅鐸発掘地	—	弥生	神戸	個人	昭和12年11月10日
	平氏発祥伝説地	—	平安	産品	津市	昭和14年3月25日
	津城跡	—	平安	丸之内	津市	平成17年3月17日
	雲林院井堰	—	江戸	芸濃町雲林院	雲林院水利組合	昭和16年9月16日
	孝女登勢墓	—	江戸	安濃町連部	個人	昭和16年5月21日
	真盛上人誕生地	—	室町	一志町大仰	誕生寺	昭和13年2月17日
史跡・名勝	弘長供養碑及附属供養碑	13基	鎌倉	美杉町三多気	真福院	昭和15年9月24日
	専修寺庭園	—	江戸	一身田町	専修寺	昭和12年9月28日
天然記念物	榊原の貝石山	—	—	榊原町	榊原財産区	昭和12年12月27日
	長徳寺の龍王ザクラ	—	—	芸濃町雲林院	長徳寺	昭和16年2月1日
	柳谷の貝石山	—	—	美里町三郷	個人	昭和16年2月13日
	矢頭の大スギ	—	—	一志町波瀬	波瀬神社	昭和28年5月7日
	真福院のケヤキ	—	—	美杉町三多気	真福院	昭和15年8月8日
	国津神社のケヤキ	—	—	美杉町太郎生	国津神社	昭和15年9月16日
	東平寺のシノキ樹叢	—	—	美杉町八知	比津地区	昭和53年2月7日
	日神不動院のオハツキイチョウ	—	—	美杉町太郎生	同院管理委員会	平成12年3月17日
天然記念物 地域を定めず	オオダイガハラサンショウウオ	—	—	—	—	昭和33年12月15日

<市指定>

種別	名称	員数	時代	所在地・住所	所有者・管理者	指定年月日
絵画	絹本着色三千仏図	1幅	室町	乙部	西来寺	昭和32年9月9日
	絹本着色円覚経曼陀羅	1幅	室町	乙部	西来寺	昭和32年9月9日
	絹本着色光明本尊	1幅	南北朝	乙部	上宮寺	昭和52年7月20日
	絹本着色親鸞聖人絵伝	2幅	室町	乙部	上宮寺	昭和52年7月20日
	絹本着色聖徳太子絵伝	6巻	室町	乙部	上宮寺	昭和52年7月20日
	木造彩色三十六歌仙篇額	36面	江戸	納所町	神宮寺	昭和55年7月21日
	絹本着色当麻曼陀羅図	1面	鎌倉	神戸	新光寺	平成4年4月6日
	絹本着色阿弥陀如来像	1幅	鎌倉	一身田町	玉保院	平成13年4月5日
	涅槃の図	1幅	室町	榊原町	林性寺	昭和46年7月1日
	藤堂高虎画像	1幅	江戸	久居二ノ町	玉せん寺	昭和51年7月15日
	涅槃図	1幅	室町	戸木町	蓮蔵寺	平成17年11月17日
	絹本着色仏涅槃図	1幅	江戸	志町小山	青巖寺	昭和61年4月1日
	元常光寺 絹本着色仏涅槃図	1幅	室町	白山町三ヶ野	弘安寺	平成4年2月24日
	絹本着色聖徳太子及び浄土高僧連坐像	1幅	室町	一志町小山	青巖寺	平成22年3月2日
	絹本着色 職貢図	1巻	明	大門	大宝院	平成28年3月25日
	絹本着色 釈迦十六善神像	1幅	鎌倉～南北朝	大門	大宝院	平成28年3月25日
	絹本着色 尊勝曼荼羅図	1幅	室町	大門	大宝院	平成28年3月25日
	絹本着色 五大尊像	1幅	室町	大門	大宝院	平成28年3月25日
	絹本着色 不動明王像	1幅	室町	大門	大宝院	平成28年3月25日
	絹本着色 高野四社明神像	1幅	安土桃山～江戸	大門	大宝院	平成28年3月25日
絹本着色 大随求菩薩像	1幅	安土桃山～江戸	大門	大宝院	平成28年3月25日	

第4章 生涯学習

種別	名称	員数	時代	所在地・住所	所有者・管理者	指定年月日
	木造聖観音立像	1 軀	平安	納所町	神宮寺	昭和31年5月14日
	木造阿弥陀如来坐像	1 軀	鎌倉	渋見町	長法寺 (渋見町自治会)	昭和31年5月14日
	木造仏日禪師坐像 木造仏通禪師坐像 石造千手観音立像 木造閻魔王坐像	3 軀	室町	押加部町	福蔵寺	昭和39年7月20日
	木造俱生神半跏像 木造關黑童子半跏像	3 軀	江戸	下弁財町津興	真教寺	昭和43年8月30日
	木造高松院坐像	1 軀	江戸	一身田町	専修寺	昭和47年6月20日
	木造十一面観音立像	1 軀	鎌倉	大里窪田町	仲福寺	昭和53年11月20日
	木造阿弥陀如来坐像	1 軀	平安	大門	観音寺	昭和53年11月20日
	木造阿弥陀如来立像 木造阿弥陀如来坐像	2 軀	江戸	一色町	正源寺	昭和60年7月5日
	木造阿弥陀如来立像	1 軀	平安	乙部	上宮寺	平成6年2月21日
	木造阿弥陀如来坐像	1 軀	平安	一身田町	慈智院	平成12年4月5日
	木造十一面観音立像	1 軀	平安	観音寺町	願成寺	平成12年4月5日
	木造十一面観音坐像	1 軀	室町	殿村	殿村自治会	平成12年4月5日
	木造聖徳太子立像	1 軀	鎌倉	一身田町	専修寺	平成13年12月5日
	木造阿弥陀如来坐像	1 軀	平安	下弁財町津興	真教寺	平成16年3月25日
	藩主の木像	2 軀	江戸	久居二ノ町	玉せん寺	昭和46年7月1日
	木造地藏菩薩立像	1 軀	室町	久居元町	極楽寺	昭和51年7月15日
	石造地藏菩薩立像	1 軀	江戸	久居元町	真光寺	昭和51年7月15日
	石造地藏菩薩像	1 軀	室町	森町	森町黒田組	昭和56年4月1日
	欄間	1 軀	江戸	中村町	西生寺	昭和56年4月1日
	木造二十五菩薩並びに阿弥陀如来座像	26 軀	江戸	新家町	光明寺	昭和62年3月31日
	木造阿弥陀如来坐像	1 軀	平安	木造町	引接寺	昭和62年3月31日
	木造地藏菩薩半跏像	1 軀	鎌倉	久居二ノ町	玉せん寺	昭和62年3月31日
	木造阿弥陀如来立像	1 軀	鎌倉	久居新町	浄福寺	昭和62年3月31日
	木造阿弥陀如来坐像	1 軀	鎌倉	久居元町	極楽寺	昭和62年3月31日
	木造釈迦如来立像(清涼寺式)	1 軀	平安	久居元町	極楽寺	昭和62年3月31日
	木造地藏菩薩立像	1 軀	鎌倉	久居元町	真光寺	昭和62年3月31日
	木造阿弥陀如来坐像	1 軀	平安	戸木町	蓮蔵寺	昭和62年3月31日
	木造薬師如来坐像	1 軀	平安	庄田町	瑞祥寺	昭和62年3月31日
	木造阿弥陀如来立像	1 軀	平安	稲葉町	涅槃寺	昭和62年3月31日
	木造阿弥陀如来三尊 胎内仏木造阿弥陀如来坐像	2 軀	室町・鎌倉	庄田町	庄田町自治会	昭和63年5月23日
	木造如意輪観音菩薩坐像	1 軀	鎌倉	久居元町	賢明寺	昭和63年5月23日
	木造大日如来坐像	1 軀	平安	芸濃町林	林区	平成15年3月14日
	木造阿弥陀如来坐像	1 軀	平安	芸濃町林	林区	平成15年3月14日
	木造釈迦如来坐像	1 軀	江戸	芸濃町林	林区	平成15年3月14日
	木造十一面観音立像	1 軀	平安	芸濃町林	林区	平成15年3月14日
	木造聖観音立像	1 軀	平安	芸濃町林	林区	平成15年3月14日
	馬頭観音菩薩像	1 軀	平安	美里町穴倉	福徳寺	平成17年12月13日
	薬師如来像	1 軀	鎌倉	美里町高座原	高福寺	平成17年12月13日
	大日如来像	1 軀	鎌倉	美里町船山	大日寺	平成17年12月13日
	虚空蔵菩薩	1 軀	室町	美里町三郷	梅林寺	平成17年12月13日
	十一面千手千願観音菩薩	1 軀	室町	美里町南長野	観音寺	平成17年12月13日
	大日如来と四菩薩坐像	1 軀	平安	安濃町草生	個人	昭和61年12月10日
	聖観音立像	1 軀	室町	安濃町荒木	荒木区	昭和61年12月10日
	木造薬師如来坐像	3 軀	平安	安濃町山端上野	花光寺	平成12年3月3日
	木造持国天立像	1 軀	平安	一志町日置	日置区	昭和61年4月1日
	木造増長天立像	1 軀	平安	一志町井関	延命寺	平成17年12月26日
	木造金剛界大日如来坐像	1 軀	平安	一志町大仰	誕生寺	平成17年12月26日
木造薬師如来坐像	1 軀	平安	一志町日置	日置区	平成17年12月26日	
石造阿弥陀如来立像	1 軀	室町	一志町小山	青巖寺	平成17年12月26日	
木造釈迦如来坐像	1 軀	鎌倉	一志町小山	青巖寺	平成17年12月26日	
木造阿弥陀如来立像	1 軀	平安	一志町庄村	庄村自治会	平成17年12月26日	
木造薬師如来坐像	1 軀	平安	一志町庄村	庄村自治会	平成17年12月26日	
木造阿弥陀如来坐像	1 軀	平安	一志町庄村	庄村自治会	平成17年12月26日	
木造薬師如来坐像	1 軀	平安	白山町北家城	開泉寺	平成11年3月25日	
木造大日如来坐像	1 軀	江戸	白山町二本木	浜城観音堂	平成16年11月30日	
木造蔵王権現像	3 軀	江戸	美杉町三多気	真福院	平成3年2月15日	
仲山神社本殿「彫刻」	1 棟	江戸	美杉町下之川	仲山神社	平成3年2月15日	
竹原神社本殿「彫刻」	1 棟	江戸	美杉町竹原	竹原神社	平成3年2月15日	
木造阿弥陀如来立像	1 軀	平安	美杉町下多気	西向院	平成16年6月8日	
木造魚籃観音立像	1 軀	明治	乙部	津市	平成29年3月31日	
一御田神社神宝類	27点	室町～江戸	一身田町	一御田神社	昭和34年5月7日	
能楽・面・襦袢・上・杖・簪・額・杖さきから・組・板書御用箱・杖	26件	江戸	西丸之内	津市	平成6年2月21日	
江戸時代の天文学関係資料	6種33冊	江戸	一身田町	専修寺	平成17年4月20日	
谷川土清関係資料	2枚	鎌倉	白山町南家城	家城神社	平成4年2月24日	
木造神社扉	84点	江戸	乙部	個人	平成24年3月28日	
阿保家人袍関連資料並びに同録物師関連資料						
工芸品	銅鐘	1口	江戸	大門	観音寺	昭和31年5月14日
	銅燈籠	1基	江戸	大門	観音寺	昭和31年5月14日
	銅鐘	1口	江戸	一身田町	専修寺	昭和32年9月9日
	銅燈籠	2基	江戸	一身田町	専修寺	昭和32年9月9日
	磬	1面	江戸	大門	観音寺	昭和44年6月5日
	湯立釜	1口	江戸	下弁財町津興	市杵島姫神社	昭和44年6月5日
	絵馬	1面	江戸	丸之内	高山神社	昭和46年2月20日
石造織部燈籠	1基	江戸	久居持川町	個人	昭和48年4月14日	

第4節 文化財の保護

種別	名称	員数	時代	所在地・住所	所有者・管理者	指定年月日	
工芸品	山家本法華経版木	109枚	江戸	乙部	西来寺	昭和50年9月9日	
	銅造水盤	1基	江戸	大門	観音寺	昭和61年12月20日	
	梵鐘	1口	江戸	乙部	浄明院	平成10年12月7日	
	梵鐘 附 半鐘・雲版 各1口	1口	江戸	栄町一丁目	四天王寺	平成10年12月7日	
	梵鐘	1口	江戸	寿町	天然寺	平成10年12月7日	
	子午の鐘	1口	江戸	久居幸町	津市	昭和46年7月1日	
	銅灯籠	1基	江戸	久居元町	賢明寺	昭和49年8月1日	
	石造キリシタン灯籠	1基	江戸	木造町	引接寺	昭和51年7月15日	
	短柄槍	1口	室町	河芸町浜田	津市	平成2年4月1日	
	薙刀	1口	江戸	河芸町浜田	津市	平成2年4月1日	
	国友二重巻張七刃五分火縄銃	1口	江戸	河芸町浜田	津市	平成2年4月1日	
	孔雀鳳凰文馨	1口	—	美里町足坂	永福寺	平成17年12月13日	
	梵鐘	1口	江戸	安濃町安部	真念寺	平成10年4月1日	
	銅鐘	1口	江戸	一志町波瀬	安楽寺	昭和61年4月1日	
	铸銅製罌口	1口	室町	白山町川口	川口上野区	平成4年2月24日	
	銅鐘	1口	江戸	白山町上ノ村	成願寺	平成16年3月25日	
	岩田橋銅製擬宝珠	4個	江戸	安東町	津市	平成25年3月29日	
	書跡・典籍・古文書	紙本墨書大般若経 附 経櫃 3個	532帖	室町	身田上津部田	勝久寺	昭和33年2月28日
		紙本墨書成唯識論残欠	—	—	—	—	—
		紙背唯心要卷六	1巻	平安	乙部	西来寺	昭和33年9月9日
紙本墨書後奈良天皇宸筆 和歌御詠草		1幅	室町	乙部	西来寺	昭和33年9月9日	
紙本墨書真盛上人筆十念名号		1幅	室町	乙部	西来寺	昭和33年9月9日	
紙本墨書盛品筆 法語		1幅	室町	乙部	西来寺	昭和33年9月9日	
紙本墨書清雲院消息三通		1巻	江戸	乙部	西来寺	昭和33年9月9日	
紙本墨書禁中儀法講記		2巻	江戸	乙部	西来寺	昭和50年9月22日	
紙本墨書浄土以掌相承抄		1巻	室町	乙部	上宮寺	昭和52年7月20日	
紙本墨書川北道場建立縁起		1幅	室町	大里川北町	久善寺	昭和52年12月20日	
紙本墨書真慧筆九字名号		1幅	室町	大里川北町	久善寺	昭和52年12月20日	
紙本墨書真慧筆野袈裟		1幅	室町	大里川北町	久善寺	昭和52年12月20日	
紙本墨書真慧筆棺腰卷		2幅	室町	大里川北町	久善寺	昭和52年12月20日	
古文書三郷相合井水論関係文書類 (追加指定)		1括	江戸	安東町	中跡部自治会	平成10年4月6日 (平成13年4月5日)	
古文書八幡町文書		4巻、5帖、1巻、1冊	江戸	八幡町藤方	八幡町	平成13年12月5日	
射山神社の棟札		2枚	室町	榊原町	射山神社	昭和49年8月1日	
文祿の検地帳		2冊	室町	中村町	中村町自治会	昭和49年8月1日	
七葉神社の棟札		6枚	室町	庄田町	七葉神社	昭和49年8月1日	
一色村・大鳥村山論裁許状並同絵図		1舗	江戸	久居一色町	一色町自治会	昭和56年4月1日	
馬術免許書類		1揃	江戸	河芸町浜田	津市	平成2年4月1日	
大般若経		600巻	江戸	安濃町安濃	阿由多神社	平成10年4月1日	
野袈裟		3幅	室町	香良洲町	浄源寺	平成4年12月8日	
紙本墨書矢野浦漁業権その他漁業関係文書		7通3冊	江戸	香良洲町	香良洲町漁協	平成4年12月8日	
青巖寺古文書		2通	室町	一志町小山	青巖寺	昭和61年4月1日	
文祿三年福田山御検地帳		1点	安土桃山	白山町福田山	福田山区	平成5年7月5日	
旧倭村役場文書		一括	明治～昭和	乙部	津市	平成17年10月27日	
旧八ッ山村役場文書		一括	明治～昭和	乙部	津市	平成17年10月27日	
川口村庄屋文書		一括	江戸	乙部	津市	平成17年10月27日	
南家城村戸長役場文書		一括	江戸～明治	乙部	津市	平成17年10月27日	
仲山神社棟札		4枚	室町	美杉町下之川	仲山神社	平成3年2月15日	
北島具教奉行入教兼奉書	1幅	室町	美杉町上多気	北島神社	平成16年6月8日		
大宝院所蔵文書	51通3冊	室町～江戸	大門	大宝院	平成26年12月25日		
紺紙金銀字千字陀羅尼経	1巻	平安	大門	大宝院	平成28年3月25日		
紺紙金字妙法蓮華経	8巻	平安～鎌倉	大門	大宝院	平成28年3月25日		
考古資料	高茶屋銅鐸(1号鐸)	1口	弥生	安東町	津市	平成11年5月6日	
	碧玉製合子身	1口	古墳	木造町	引接寺	昭和56年4月1日	
	合口カメ棺	1個	飛鳥	河芸町浜田	津市	平成2年4月1日	
	大城遺跡出土刻書土器	1点	弥生	安東町	津市	平成11年2月22日	
	平田14号墳出土銀象嵌円頭太刀	1口	古墳	安東町	津市	平成11年2月22日	
	寺屋敷経塚出土品	4点	平安	白山町中ノ村	倭自治協議会	平成10年6月25日	
	御倉堂 附 御倉堂棟札 1枚	1棟	江戸	納所町	神宮寺	昭和31年5月14日	
建造物	入徳門	1棟	江戸	丸之内	津市	昭和43年1月20日	
	雲出小学校旧校舎玄関	1棟	明治	雲出本郷町	津市	昭和50年2月17日	
	阿部家住宅	1棟	江戸	上浜町二丁目	個人	昭和55年7月21日	
	四天王寺山門	1棟	江戸	栄町一丁目	四天王寺	昭和60年5月7日	
	専修寺釘貫門	1対2棟	江戸	一身田町	専修寺	平成15年6月5日	
	石橋	1基	江戸	一身田町	津市	平成15年6月5日	
	石造宝篋印塔	1基	室町	中村町	普賢寺	昭和49年8月1日	
	石造宝篋印塔	1基	室町	中村町	普賢寺	昭和49年8月1日	
	石造五輪塔	1基	室町	久居元町	真光寺	昭和51年7月15日	
	賢明寺山門	1棟	江戸	久居元町	賢明寺	昭和56年4月1日	
	青巖寺本堂	1棟	江戸	一志町小山	青巖寺	昭和61年4月1日	
	白山比咩神社十二社	1棟	江戸	白山町南出	白山比咩神社	平成2年10月29日	
	八ッ山神社本殿	1棟	江戸	白山町八ッ野	八ッ山神社	平成15年3月27日	
念仏寺の宝篋印塔	1基	室町	美杉町奥津	念仏寺	平成3年2月15日		
無形文化財	泗水術 観海流	—	江戸	柳山津興	観海流泗水会	昭和32年6月10日	
	ししこ念仏	—	江戸	白塚町	白塚町通夜講	昭和55年4月21日	
無形民俗文化財	中野獅子舞	—	江戸	一身田中野	同保存会	昭和58年9月5日	
	しゃご馬	—	江戸	東丸之内	津しゃご馬保存会	平成9年3月5日	
	窪田獅子舞	—	江戸	大里窪田町	春月会	平成17年9月5日	

第4章 生涯学習

種別	名称	員数	時代	所在地・住所	所有者・管理者	指定年月日
無形民俗 文化財	白塚獅子舞	—	江戸	白塚町	同保存会	平成17年9月5日
	八幡獅子舞	—	江戸	八幡町	津民芸保存会	平成17年9月5日
	木造烏居出かんこ踊り	—	江戸	木造町	木造自治会	平成17年10月27日
	木造稲垣かんこ踊り	—	江戸	木造町	木造自治会	平成17年10月27日
	木造御菌かんこ踊り	—	江戸	木造町	木造自治会	平成17年10月27日
	木造中ノ郷かんこ踊り	—	江戸	木造町	木造自治会	平成17年10月27日
	戸木東組かんこ踊り	—	江戸	戸木町	同保存会	平成17年10月27日
	戸木中組かんこ踊り	—	江戸	戸木町	同保存会	平成17年10月27日
	戸木西組かんこ踊り	—	江戸	戸木町	同保存会	平成17年10月27日
	下稲葉かんこ踊り	—	江戸	稲葉町	同保存会・実行委員会	平成17年10月27日
	榊原町第1区かんこ踊り	—	江戸	榊原町	同保存会	平成17年10月27日
	榊原町第2区かんこ踊り	—	江戸	榊原町	同保存会	平成17年10月27日
	榊原町第3区かんこ踊り	—	江戸	榊原町	同保存会	平成17年10月27日
	榊原町第4区かんこ踊り	—	江戸	榊原町	同保存会	平成17年10月27日
	榊原町第5区かんこ踊り	—	江戸	榊原町	同保存会	平成17年10月27日
	「ざるやぶり」神事	—	—	河芸町一色	同保存会	昭和54年6月14日
	尾前神社「獅子舞」	—	—	河芸町東千里	同保存会	昭和54年6月14日
	大般若経世だめし粥占い	—	—	河芸町北黒田	同保存会	昭和56年12月17日
	雲林院かんこ踊り	—	—	芸濃町雲林院	同保存会	平成17年12月21日
	萩野かんこ踊り	—	—	芸濃町萩野	同保存会	平成17年12月21日
	椋本獅子舞	—	—	芸濃町椋本	同保存会	平成17年12月21日
	高座原山の神	—	—	美里町高座原	高座原区	平成17年12月13日
	桂畑地藏踊り	—	—	美里町桂畑	桂畑地藏踊り	平成17年12月13日
	南長野かんこ踊り	—	—	美里町南長野	同保存会	平成17年12月13日
	北長野祇園踊り	—	—	美里町北長野	同保存会	平成17年12月13日
	香良洲神社のお木曳行事	—	—	香良洲町	地区区ほか9区	平成5年4月26日
	馬場区獅子舞	—	室町	香良洲町	獅子舞保存会	平成13年12月18日
	野口御神楽	—	江戸	一志町波瀬	同保存会	平成17年12月26日
	其村獅子舞	—	江戸	一志町其村	同保存会	平成17年12月26日
	川口小野獅子舞	—	江戸	白山町川口	同保存会	平成元年2月20日
	南出地区かんこ踊り	—	江戸	白山町南出	同保存会	平成元年2月20日
	山田野地区かんこ踊り	—	江戸	白山町山田野	同保存会	平成元年2月20日
	佐田地区かんこ踊り	—	江戸	白山町佐田	同保存会	平成元年2月20日
	元取千本つき	—	江戸	白山町城立	同保存会	平成元年2月20日
	丹生侯の獅子舞	—	—	美杉町丹生侯	同神楽保存会	平成3年2月15日
	精進祭	—	—	美杉町三多氣・杉平	同保存会	平成3年2月15日
	やぶねり神事	—	—	白塚町	山崎青年団・中区青年団・北出青年団	平成20年12月5日
	雲出島貫かんこ踊り	—	—	雲出島貫町	同保存会	平成20年12月5日
	下井生 尊浄さん	—	—	一志町井生	下井生自治会	平成23年3月30日
	入江和歌囃子	—	—	藤方	津民芸保存会	平成26年3月28日
	古椀	4個	江戸	納所町	神宮寺	昭和31年5月14日
	江戸橋常夜燈	—	江戸	江戸橋三丁目	津市	昭和50年4月26日
	百万遍念仏用具	1式	江戸	南河路	大円寺 南河路自治会	平成2年3月5日
	木造塗漆獅子頭 附 麻製包布(万治三年) 1枚 麻製包布(天保四年) 1枚 格納箱 1個	1頭	江戸	大里窪田町	石積神社 (窪田町自治会)	平成3年12月5日
	紙本着色熊野観心十界曼荼羅図	1幅	江戸	栗真小川町	観音寺	平成4年9月5日
	木造着色かつこ踊絵馬	2面	江戸・明治	栗真小川町	逆川神社	平成5年2月5日
	紙本着色那智参詣曼荼羅図	2幅	江戸	神戸	神戸第1・第2自治会	平成9年3月5日
紙本着色熊野観心十界曼荼羅図	1基	江戸	稲葉町	北出自治会	昭和49年8月1日	
仏足跡	1軀	江戸	久居野村町	玄甫庵	昭和56年4月1日	
紙本着色熊野観心十界曼荼羅	1幅	江戸	須ヶ瀬町	正法寺	平成17年11月17日	
紙本着色熊野観心十界曼荼羅	1幅	江戸	戸木町	蓮蔵寺	平成17年11月17日	
天から降った神札	2枚	江戸	河芸町浜田	津市	平成2年4月1日	
立岩 塔刻磨崖仏	—	—	美里町南長野	三重県	平成17年12月13日	
磨崖石仏群	—	室町	美里町日南田	三重県・日南田区	平成17年12月13日	
三船常夜灯	1基	江戸	美里町平木	平木区	平成17年12月13日	
鎮恩さん	—	—	美里町北長野	北長野区	平成17年12月13日	
種子碑	1基	南北朝	安濃町荒木	荒木区	平成10年4月1日	
六地藏石幢	1基	室町	安濃町太田	太田区	平成12年3月3日	
観心十界曼陀羅図	1幅	江戸	安濃町太田	西念寺	平成13年9月7日	
野袈裟ほか4点	5点	戦国	白山町川口	瀬古区	平成12年3月23日	
石造六地藏	1基	室町	美杉町八知	禅龍寺	平成3年2月15日	
日神の今不動石仏	1軀	江戸	美杉町太郎生	個人	平成3年2月15日	
不動院の種子碑	2基	鎌倉	美杉町太郎生	不動産管理委員会	平成3年2月15日	
国津神社の種子碑	1基	鎌倉	美杉町太郎生	国津神社	平成3年2月15日	
熊野観心十界曼荼羅	1幅	江戸	一志町日置	日置区	平成20年12月5日	
熊野観心十界曼荼羅	1幅	江戸	身田上津部田	勝久寺	平成20年12月5日	
専修寺太鼓門の太鼓 附 鉄鉦	1張 附87個	江戸	一身田町	専修寺	平成26年3月28日	
藩校有造館跡	—	江戸	丸之内	N T T津	昭和31年5月14日	
谷川上清反古塚	—	江戸	押加部町	谷川神社	昭和31年5月14日	
高井古墳	—	古墳	片田町	津市	昭和33年2月28日	
鎌切古墳	—	古墳	野田	個人	昭和40年7月5日	
雲出井	—	江戸	高茶屋小森町	雲出井 土地改良区	昭和47年6月20日	

第4節 文化財の保護

種別	名称	員数	時代	所在地・住所	所有者・管理者	指定年月日
史跡	松本崎紀功碑	—	江戸	島崎町	津市	昭和47年11月17日
	藤堂家墓地 附久居藤堂家墓地	—	江戸	寿町	寒松院	昭和50年4月26日
	池の谷古墳	—	古墳	垂水	津市	昭和55年4月21日
	上津部田城址	—	室町	一身田上津部田	津市	平成5年2月5日
	阿漕塚	—	江戸	柳山津興	津市	平成15年6月5日
	赤坂遺跡	—	縄文	木造町	津市	昭和46年7月1日
	上野古墳群	—	古墳	戸木町	津市	昭和46年7月1日
	入田古墳	—	古墳	庄田町	津市	昭和46年7月1日
	木造城址	—	室町	木造町	津市	昭和49年8月1日
	宮山城址	—	室町	戸木町	敏太神社	昭和51年7月15日
	戸木城跡	—	室町	戸木町	津市	昭和56年4月1日
	芭蕉翁反古塚	1基	江戸	榑原町	射山神社	平成17年10月27日
	家所城跡	—	室町	美里町家所	個人	平成17年12月13日
	大名塚古墳	1基	古墳	安濃町草生	個人	平成10年4月1日
	粟加の一本松跡	—	江戸	安濃町粟加	粟加区	平成12年3月3日
	岡南4号墳	1基	古墳	安濃町川西	個人	平成14年2月8日
	上野山三号墳	—	古墳	一志町高野	津市	昭和61年4月1日
ガガフタ古墳群及び出土遺物	—	古墳	白山町南家城	個人・津市	平成10年6月25日	
「寛政一揆」森宗左衛門供養碑他2基	3基	江戸	白山町川口	善性寺檀徒	平成13年3月8日	
下之川古墳と遺物	—	古墳	美杉町下之川	個人	平成3年2月15日	
史跡・名勝	借染公園	—	江戸	広明町	津市	昭和38年8月5日
名勝	香良洲公園	—	江戸	香良洲町	財務省	平成5年4月26日
天然記念物	そてつ	—	—	雲出島貫町	円福寺	昭和40年12月20日
	球状花崗岩	—	—	美杉町下多気	個人	平成17年4月20日

<国登録>

種別	名称	員数	時代	所在地・住所	所有者・管理者	指定年月日
建造物	三重大学三翠会館	1棟	昭和	栗真町屋町	国立大学法人 三重大学	平成14年2月14日
	三重大学レーモンドホール	1棟	昭和	栗真町屋町	国立大学法人 三重大学	平成15年3月18日
	妙華寺本堂	1棟	江戸	久居二ノ町	妙華寺	平成16年11月8日
	千歳文庫	1棟	昭和	垂水	公益財団法人 石水博物館	平成18年3月2日
	旧明村役場庁舎	1棟	大正	芸濃町林	津市	平成18年11月29日
	油正ホール	1棟	江戸	久居本町	個人	平成20年3月7日
	角屋旅館本館	1棟	江戸	芸濃町椋本	個人	平成20年3月7日
	田中家住宅主屋	1棟	江戸	美杉町三多気	個人	平成22年9月10日
	八太正太夫酒店主屋	1棟	明治	香良洲町	個人	平成25年3月29日
	八太正太夫酒店蔵及び蔵前	1棟	明治	香良洲町	個人	平成25年3月29日
	八太正太夫酒店角蔵及び化粧室	1棟	明治	香良洲町	個人	平成25年3月29日
	八太正太夫酒店向い座敷及び下の蔵	1棟	明治	香良洲町	個人	平成25年3月29日
	下津家住宅珂雪園	1棟	大正	一身田町	個人	平成26年4月25日
	下津家住宅外待合	1棟	大正	一身田町	個人	平成26年4月25日
	下津家住宅長屋門	1棟	江戸	一身田町	個人	平成26年4月25日
	旧杉本家住宅主屋	1棟	明治	白山町八対野	個人	平成27年11月17日
	旧杉本家住宅離れ座敷	1棟	明治	白山町八対野	個人	平成27年11月17日
旧杉本家住宅長屋	1棟	明治	白山町八対野	個人	平成27年11月17日	
旧杉本家住宅長屋門	1棟	明治	白山町八対野	個人	平成27年11月17日	

(2) 文化財の保護

指定後の文化財は、所有者・管理者に維持・管理のため補助金を交付し、史跡は清掃などの管理を自治会等に依頼、説明板も整備し、文化財の啓発に努めています。また、市内の文化財の保護と普及啓発のため、調査報告やリーフレット類を作成しています。

○平成28年度調査報告書

『津城跡（第4次）発掘調査報告』、『徳居10号窯跡ほか発掘調査報告』、『小森城跡発掘調査報告』、『久居城下町遺跡（第11次）発掘調査報告』

第4章 生涯学習

(3) 埋蔵文化財の保護

埋蔵文化財を保護、その活用を図るとともに、現状保存が困難な遺跡については発掘調査を行っています。また、調査成果の報告書作成、調査記録や出土遺物の保管・収蔵、現地説明会の開催など普及活動に努めています。

○平成28年度発掘調査

発掘調査報告書作成4件、試掘・確認調査39件、工事立会158件を実施

(4) 歴史・民俗資料の収集

主に市民から寄贈された歴史・民俗資料を収蔵・保管しています。

○平成28年度寄贈資料数 953点

○収蔵資料総数 26,870点

2 歴史文化資源の保存と活用

(1) 谷川士清旧宅の活用

国学者谷川士清の著書などを展示し、一般公開しています。また、谷川士清の顕彰活動を行っている市民グループ「谷川士清の会」と協働し、小学生親子対象の「親子洞津谷川塾」を開催し、谷川士清の啓発活動を実施しています。

(2) 一身田寺内町の歴史・文化の啓発

一身田寺内町には、歴史的な町並みの散策と文化財等の情報を提供する施設「一身田寺内町の館」があります。この施設を拠点として、ボランティアガイド「一身田寺内町ほっとガイド会」による寺内町案内も行われています。また、小学生を対象とした啓発事業として、平成15年度から「歴史まるごと体験塾」を開催しています。

○歴史まるごと体験塾（夏休み開催：1泊2日）

平成28年度参加人数 36人

(3) 多気北畠氏遺跡の調査等

北畠氏は、南北朝時代から室町・戦国時代（14～16世紀）にかけて、伊勢国司として南伊勢を支配した戦国大名です。本拠の霧山城跡と北畠氏館跡を含む範囲が、「多気北畠氏城館跡」として史跡に指定されています。その調査、保存、活用については、多気北畠氏遺跡調査指導委員会、多気北畠氏遺跡保存・活用協議会を開催し、専門家や地域住民の意見を聞きながら進めています。

(4) 文化財等の資料展示

市所有の文化財等の資料公開と郷土の歴史・文化の効果的な啓発を目的として、中央公民館等の公共施設において企画展を実施しています。

また、三重県総合博物館を会場に、原始・古代から現代にまで至る津市域の歴史・文化や、平成18年に新たな津市が誕生するまでの変遷を、文化財をはじめとする歴史資料480点の展示でたどる新津市誕生10周年記

第4節 文化財の保護

念特別展覧会「過去から未来へ ～津のあゆみ～」を開催しました。

○新 津市誕生10周年記念特別展覧会「過去から未来へ ～津のあゆみ～」

会期：平成28年9月17日～10月10日

会場：三重県総合博物館

内容：第1章 津のルーツ 旧石器・縄文・弥生・古墳時代

第2章 古代 奈良・平安時代

第3章 中世 鎌倉・室町時代

第4章 近世 安土桃山・江戸時代

第5章 近現代 明治・大正・昭和時代から新 津市誕生

入場者数：8,688人

＜平成28年度中央公民館等の公共施設における企画展実施内容＞

展示場所	内容	期間
中央公民館 (エントランスギャラリー)	北畠氏の城館を掘るⅡ (出土金属製品等)	4月～8月
	旧明村役場庁舎 (設計図・公印等)	9月～12月
	古式泳法観海流 (用具・免許状等)	1月～3月
一身田寺内町の館	引札展・専修寺今昔写真展	4月～12月
	ちょっと昔の一身田写真展	1月～3月
美杉ふるさと資料館	太平記の史跡写真展 (史跡の写真・解説)	9月～10月
	道中記に見る多気 (細見伊勢国絵図ほか)	11月～3月
三重テラス つデイ	谷川土清 ～津が生んだ江戸時代の国学者～	5月13日
	・身田寺内町 ～その魅力を発信～	11月22日
	伊勢国司北畠氏の里・美杉をめぐる	1月27日

3 文化財公開施設

	施設名 (開館時間)	所在地	電話番号	休館日	平成28年度 入館者数
文化財	谷川土清旧宅 (9:00～17:00) ※入館は16:00まで	八町三丁目9-18	225-4346	毎週月曜日 (ただし、月曜日が休日 の場合はその翌日) 12月28日～1月3日	1,776人
ガイダンス施設	一身田寺内町の館 (9:30～16:00)	一身田町758	233-6666	毎週月曜日 (ただし、月曜日が休日 の場合はその翌日) 12月29日～1月3日	7,749人
資料館	芸濃郷土資料館 (9:00～17:00) ※入館は16:00まで	芸濃町椋本6824 (芸濃総合文化センター内)	265-6000	毎週火曜日 (ただし、火曜日が休日 の場合はその翌日) 12月28日～1月4日	1,502人
	美里ふるさと資料館 (9:00～17:00) ※入館は16:00まで	美里町北長野1445	279-3501	毎週月曜日 (ただし、月曜日が休日 の場合はその翌日) 12月28日～1月4日	2,442人
	安濃郷土資料館 (9:00～22:00)	安濃町東観音寺51-3 (安濃交流会館内)	268-5678	毎週木曜日 (ただし、木曜日が休日 の場合はその翌日) 12月29日～1月4日	674人
	香良洲歴史資料館 (若桜会館) (9:00～17:00) ※入館は16:00まで	香良洲町6320	292-2118	毎週月曜日 (ただし、月曜日が休日 の場合はその翌日) 12月28日～1月4日	3,600人

	白山郷土資料館 (平成 27 年 12 月 1 日 から休館中)	白山町中ノ村127-11	262-6647	施設の老朽化による来 館者の安全確保のため	—
	美杉ふるさと資料館 (9:00~17:00) ※入館は 16:00 まで	美杉町上多気1010	275-0240	毎週月曜日 (ただし、月曜日が休日 の場合はその翌日) 12月28日~1月4日	1,749人
埋蔵文化財センター	埋蔵文化財センター (8:30~17:15)	安東町1225	229-0210	毎週土・日曜日、国民の 祝日 12月29日~1月3日	283人
	同 久居分室 (8:30~17:15)	久居町2119	259-2886	毎週土・日曜日、国民の 祝日	68人
	同 多気北畠氏遺跡 調査分室 (8:30~17:15)	美杉町上多気1022	275-0777	12月29日~1月3日	50人

第4章 生涯学習

第5節 図書館

1 概要

津市図書館は、9館2室あり、地域の身近な情報拠点であり、地域に根ざした生涯学習の場として、市民に親しまれ、利用される施設となっています。

平成28年度津市図書館の蔵書冊数は約109万冊、貸出冊数は約140万冊で、様々な年代のニーズに応えられるよう、新刊図書をはじめ、郷土資料・行政資料・視聴覚資料等、多様な資料収集に努めています。

各図書館では、子どもから大人までが気軽に来館でき、親しまれるよう様々な行事を開催するなど、図書館サービスに努めるとともに、より多くの市民に向けて、広報紙やインターネット等を活用した情報発信を行っています。

また、子どもの読書活動推進のため、学校図書館への支援、保健センターとの連携による「おはなし会」、読書指導などを行っています。

2 図書館（9館2室）開館の状況

館・室名	開館時間	休館日
津図書館	月・水～金 9:00～19:00 土・日・祝休日 9:00～17:00	・毎週火曜日 ・館内整理日（毎月最終木曜日） ・12月28日から翌年1月4日まで ・特別整理期間
久居ふるさと文学館	月・水～金 9:00～18:00 土・日・祝休日 9:00～17:00	
久居ふるさと文学館 ポルタひさいふれあひ図書室	月・水～金 10:00～21:00 土・日・祝休日 10:00～18:00	
河芸図書館	月・水～日・祝休日 10:00～18:00	
芸濃図書館	月・水～日・祝休日 9:00～17:00	
美里図書館	月・水～日・祝休日 9:00～17:00	
安濃図書館	月・水～日・祝休日 10:00～18:00	
きらめき図書館	月・水～日・祝休日 9:00～17:00 (7・8月の月・水～金 9:00～18:00)	
一志図書館	月・水～日・祝休日 10:00～18:00 (7・8月の月・水～金 10:00～19:00)	
うぐいす図書館	月・水～金 10:00～18:00 土・日・祝休日 9:00～17:00	
津図書館 美杉図書室	月・水～日・祝休日 9:00～17:00	

3 蔵書内訳

(1) 一般図書内訳表

(平成29年3月31日現在)

(冊)

館・室名	総記	哲学宗教	歴史地理	社会科学	自然科学	工業工学	産業	芸術	語学	文学	郷土資料	その他	合計
津	9,487	9,898	22,280	39,816	18,520	22,174	9,378	25,720	4,357	95,192	18,017	18	274,857
久居	5,540	4,506	10,337	13,908	7,683	11,685	4,548	11,135	2,121	50,809	6,098	9	128,379
ポルタ	0	0	0	0	0	0	0	0	0	0	0	0	0
河芸	1,523	2,228	5,866	7,095	4,708	5,139	1,838	5,498	897	26,909	1,135	0	62,836
芸濃	1,037	1,515	3,409	4,289	2,047	4,168	1,466	3,991	519	13,954	1,643	0	38,038
美里	420	805	1,865	2,319	1,600	3,229	932	1,733	275	16,066	426	17	29,687
安濃	2,147	2,396	4,975	8,799	5,477	7,307	2,398	7,297	1,365	21,333	504	0	63,998
きらめき	1,016	1,012	3,127	3,320	2,605	2,587	1,245	2,862	599	10,562	743	1	29,679
一志	2,107	2,445	6,016	9,074	5,046	7,103	2,490	6,102	1,023	23,131	2,389	0	66,926
うぐいす	2,129	2,472	5,517	9,242	4,974	7,625	3,135	6,432	1,287	17,322	2,817	3	62,955
美杉	26	52	309	231	236	417	108	310	57	2,330	310	1	4,387
合計	25,432	27,329	63,701	98,093	52,896	71,434	27,538	71,080	12,500	277,608	34,082	49	761,742

(2) 児童図書内訳表

(平成29年3月31日現在)

(冊)

館・室名	総記	哲学宗教	歴史地理	社会科学	自然科学	工業工学	産業	芸術	語学	文学	絵本	紙芝居	合計
津	1,249	881	4,720	3,850	9,116	2,978	1,903	4,902	1,278	38,775	41,728	1,402	112,782
久居	395	351	1,655	1,731	3,722	1,372	922	1,984	408	17,239	23,538	1,105	54,422
ポルタ	0	0	0	0	0	0	0	0	0	0	0	0	0
河芸	456	293	1,501	1,202	2,739	1,076	671	1,444	398	11,259	12,880	450	34,369
芸濃	296	239	969	1,269	2,043	1,016	686	1,480	333	7,054	9,663	656	25,704
美里	119	72	356	257	651	351	130	629	99	3,447	5,972	269	12,352
安濃	455	189	1,207	990	2,163	798	543	1,138	392	8,213	9,572	1,281	26,941
きらめき	286	121	658	559	1,118	577	341	633	228	2,991	3,471	344	11,327
一志	287	159	955	1,117	2,290	784	513	1,244	316	7,999	8,257	1,321	25,242
うぐいす	371	279	907	1,192	2,068	965	605	1,320	373	7,697	9,432	715	25,924
美杉	47	14	139	112	195	84	50	106	34	626	690	8	2,105
合計	3,961	2,598	13,067	12,279	26,105	10,001	6,364	14,880	3,859	105,300	125,203	7,551	331,168

4. 貸出点数

(1) 貸出内訳表

(平成28年度実績)

(点)

館・室名	個人				団体	合計
	一般書	児童書	視聴覚	小計		
津	390,655	203,441	15,766	609,862	18,369	628,231
久居	145,940	102,259	0	248,199	2,439	250,638
ポルタ	5,729	975	5,912	12,616	0	12,616
河芸	73,296	49,471	64	122,831	2,179	125,010
芸濃	33,944	31,581	0	65,525	923	66,448
美里	28,397	20,271	1,030	49,698	484	50,182
安濃	40,767	23,148	0	63,915	6,065	69,980
きらめき	15,585	16,411	769	32,765	257	33,022
一志	52,179	30,986	0	83,165	1,479	84,644
うぐいす	41,179	29,841	3,874	74,894	1,569	76,463
美杉	2,482	937	0	3,419	18	3,437
合計	830,153	509,321	27,415	1,366,889	33,782	1,400,671

第4章 生涯学習

5. 行事結果

(平成28年度実績)

目的	内容	活動内容・実績
図書館利用の促進	図書館主催事業	<p>読書への興味を高め、図書館の利用促進を図るため、各種の事業を開催しました。</p> <p>【津】 おはなし会、おはなし（ストーリーテリング）講習会、しかけで楽しむ手づくり絵本教室、絵手紙講座、絵本の読み聞かせ講習会、図書館文学講座、人形劇大会等（参加者数 2,097人）</p> <p>【久居】 おはなし会、おはなしの森、えほんカーニバル、ブックトーク、おはなしであそぼう！、だっこでおはなし！、子ども寄席、講演会、リサイクルフェア等（参加者数 2,925人）</p> <p>【河芸】 おはなし会、夏休みおはなし会、図書館講座、リサイクルフェア等（参加者数 607人）</p> <p>【芸濃】 おはなし会、折り紙教室、児童文学講座、リサイクルフェア等（参加者数 426人）</p> <p>【美里】 おはなし会、つくってあそぼう、リサイクルフェア等（参加者数 407人）</p> <p>【安濃】 絵本のよみきかせ、スペシャルおはなし会、リサイクルフェア等（参加者数 570人）</p> <p>【きらめき】 きらきらおはなし会、読み聞かせ会、折り紙教室、リサイクルフェア等（参加者数 434人）</p> <p>【一志】 小さい子向きおはなし会、ひなたぼっこのおはなし会、絵本の日、講演会、リサイクルフェア等（参加者数 1,244人）</p> <p>【うぐいす】 おはなし会、洋書のおはなし会等（参加者数 868人）</p> <p>【美杉】 おはなし会（参加者数 5人）</p>
	図書資料の充実	<p>子どもの読書活動を推進するため、児童・生徒等が求める資料を迅速に提供できるよう、図書資料の充実を図りました。</p> <p>児童書蔵書冊数 331,168冊（前年度比 1.1%増）</p>
	広報活動の充実	<p>図書館から定期的に情報発信を行いました。</p> <ul style="list-style-type: none"> ・図書館たいむず(広報津折込)毎月1回発行、約119,700部/月 ・図書館報「ようこそ図書館へ」2月・3月発行、各2,000部 ・図書館ホームページ(随時更新で最新情報を登載) <p>新刊紹介、ベストリーダーの紹介、乳児向け本の紹介、レファレンス資料案内、展示コーナーの設置、郷土資料や古文書等の展示、講座受講生や市民の作品展示及び関連図書の紹介等を各館で行いました。</p>
貸出事業の充実	団体貸出の促進	<p>事務所や教育関係団体等を対象に、最高200冊の貸出を行いました。</p> <p>団体貸出冊数 33,782冊</p>
	テーマコーナーの設置	<p>毎月のテーマを決めて、いろいろな分野の本を、児童対象と一般対象に分け、紹介しました。</p>
読書活動の推進	子ども読書活動推進	<p>第二次津市子ども読書活動推進計画に基づく事業を実施しました。</p>
	手づくり絵本事業	<ul style="list-style-type: none"> ・手づくり絵本教室の開催(定員100人 応募者数 286人) <p>【会場】 【参加者数】</p> <ul style="list-style-type: none"> 久居会場(久居総合福祉会館) 29人 津会場(津図書館 視聴覚室) 27人 河芸会場(河芸公民館) 24人 芸濃会場(芸濃総合文化センター) 24人 <ul style="list-style-type: none"> ・第7回津市手づくり絵本コンクール 募集期間 9月1日～10月7日 出品数 こどもの部 152点 一般の部(高校生以上) 24点 作品展示期間 10月29日～11月6日

6 図書館施設

館・室名	開館年月	延床面積等	所在地・電話番号
津図書館	S62. 8	津リージョンプラザ内 1・2階部分 3,090 m ²	西丸之内 23-1 津リージョンプラザ内 TEL:229-3321
久居ふるさと文学館	H5. 4	3階建て 2,030 m ²	久居東鷹跡町 2-3 TEL:254-0011
久居ふるさと文学館 ポルタひさいふれあい図書室	H10. 8	ポルタひさいふれあいセンター内 3階部分 75 m ²	久居新町 3006 ポルタひさいふれあいセンター内 TEL:254-0464
河芸図書館	S62. 11	2階建て 1,399 m ²	河芸町浜田 782 TEL:245-5300
芸濃図書館	H9. 4	津市芸濃総合文化センター内 1階部分 586 m ²	芸濃町椋本 6824 津市芸濃総合文化センター内 TEL:265-6004
美里図書館	H7. 7	津市美里文化センター内 1階部分 153 m ²	美里町三郷 51-3 津市美里文化センター内 TEL:279-8122
安濃図書館	H8. 7	津市サンヒルズ安濃内 1・2階部分 1,017 m ²	安濃町東観音寺 418 津市サンヒルズ安濃内 TEL:268-5822
きらめき図書館	H6. 9	津市サンデルタ香良洲内 1階部分 432 m ²	香良洲町 2167 津市サンデルタ香良洲内 TEL:292-4191
一志図書館	H9. 7	津市とことめの里一志内 平屋建て 782 m ²	一志町井関 1792 津市とことめの里一志内 TEL:295-0116
うぐいす図書館	H16. 11	津市白山総合文化センター内 1階部分 1,030 m ²	白山町二本木 1139-2 津市白山総合文化センター内 TEL:262-5000
津図書館 美杉図書室	S47. 10	津市美杉総合文化センター内 1階部分 65 m ²	美杉町八知 5580-2 津市美杉総合文化センター内 TEL:272-8092

教 育 要 覧 平成29年度版

平成29年12月

編集 津市教育委員会事務局
津市西丸之内37番8号
電話 059-229-3292 (教育総務課)

