

津市教育要覧

令和元年度

2019年度

津市教育委員会

目 次

第1章 教育行政

第1節 総合教育会議

1 総合教育会議とは	1
2 総合教育会議の設置及び大綱の策定	1
3 総合教育会議の推進体制	1
4 会議の開催状況	1

第2節 教育委員会

1 教育長及び委員	5
2 会議の開催状況	5
3 附属機関等	5

第3節 重点施策

1 令和元年度津市教育委員会重点施策	7
・平成31年度津市教育委員会教育方針	11

第4節 事務局・教育機関等

1 機構	15
2 事務局の事務分掌	16

第5節 令和元年度予算

・一般会計予算	19
・教育費目的別予算	19
・財源別教育費	19

第6節 職員配置

・事務局	20
・幼稚園	22
・小学校	23
・中学校	25
・義務教育学校	25

第2章 学校教育

第1節 学事

1 市立幼稚園、小学校、中学校、義務教育学校	26
(1) 園・学校数、学級数、園児児童生徒数	26
(2) 園児児童生徒数の推移	26
(3) 年少人口（0～14歳）	27
2 園・学校別園児児童生徒数、学級数	28
・幼稚園別園児数／学級数	28
・小学校別児童数／学級数	29
・中学校別生徒数／学級数	30
・義務教育学校児童数・生徒数／学級数	30
・特別支援学級の内訳	30
3 平成30年度市立中学校卒業生進路状況	31
4 教員	32
(1) 年齢構成	32
(2) 平均年齢	32
5 通学区域	33
(1) 学区の現状	33
(2) 通学区域	33
・小学校	33
・中学校	35
・義務教育学校	35
6 就学援助・就園奨励	36
(1) 就学援助費	36
(2) 特別支援教育就学奨励費	37
(3) 幼稚園就園奨励費	38

第2節 学校教育の推進

1 学校教育の取組内容	39
2 教育研究の指定校等	42
・文部科学省等研究指定校一覧	42
・県研究指定校一覧	43
・市指定校等一覧	44

第3節 教育研究所／学校サポートセンター（適応指導教室）

<教育研究所>

1 事業の概要	4 7
(1) 調査・研究の実施	4 7
(2) 教職員研修会の企画・運営	4 7
(3) 教育研究所ホームページを活用した教育情報の提供及び 情報教育の推進等	4 9
(4) 教育活動指導研究委託業務	4 9
(5) 教育相談・適応指導	5 0

<学校サポートセンター>

1 事業の概要	5 0
---------	-----

第4節 保健・給食

1 健康教育・食育の推進	5 1
(1) 生活習慣を確立するための健康教育、食育の推進	5 1
(2) 歯と口の健康づくりの推進	5 1
(3) 社会的課題への対応	5 1
(4) 食物アレルギーへの対応	5 1
2 学校保健	5 1
(1) 児童生徒の体位の市・県・全国平均値	5 2
(2) 12歳の永久歯一人当たりの平均う歯数：DMF指数	5 2
3 学校給食	5 3
(1) 学校給食の特性	5 3
(2) 学校給食施設の調理方式と施設の現状	5 3
(3) 給食費	5 3
(4) 特色ある献立づくり	5 4

第5節 園・学校施設

1 幼稚園	5 5
2 小学校	5 6
3 中学校	5 7
4 義務教育学校	5 7

第3章 人権教育

第1節 人権教育推進の概要	58
第2節 人権教育の推進	
1 人権感覚あふれる園・学校づくり	58
・主な取組	59
2 人権尊重の地域づくり	60
・主な取組	60
3 人権教育推進目標と主な施策	61
第3節 教育集会所施設	62

第4章 生涯学習

第1節 生涯学習	
1 概要	63
2 生涯学習の振興	63
3 社会教育関係団体の育成	64
4 旧学校施設開放事業	64
5 津市青少年野外活動センター	65
・利用状況（延人数）	66
第2節 青少年健全育成	
1 概要	67
2 青少年団体の育成、支援	67
(1) 津市青少年問題協議会	67
(2) 津市青少年育成市民会議	67
(3) 津市子ども会育成者連合会	68
3 青少年センター活動の充実	68
(1) 街頭指導活動	68
(2) 青少年相談	70
4 放課後児童健全育成事業の推進	70
・平成31年度放課後児童クラブ一覧	71
5 放課後子供教室の推進	73
6 成人式の企画・運営への支援	73
・成人式参加者数／参加率の推移	73

第3節	公民館	
1	公民館講座の開設	75
	・公民館講座	75
2	公民館文化祭（発表会・作品展）の開催	75
3	自主活動の支援	75
4	公民館利用状況	76
5	公民館施設	77
第4節	文化財の保護	
1	概要	83
(1)	文化財の指定及び登録	83
	・平成30年度の新登録文化財	83
	・指定文化財等種類別一覧	83
	・国指定	84
	・県指定	85
	・市指定	86
	・国登録	90
(2)	文化財の保護	91
(3)	埋蔵文化財の保護	91
(4)	歴史・民俗資料の収集	91
2	歴史文化資源の保存と活用	91
(1)	谷川士清旧宅の活用	91
(2)	一身田寺内町の歴史・文化の啓発	91
(3)	多気北畠氏遺跡の調査等	91
(4)	文化財等の資料展示	92
	・平成30年度中央公民館等の公共施設における企画展実施内容…	92
3	文化財公開施設	92
第5節	図書館	
1	概要	94
2	図書館（9館2室）開館の状況	94
3	蔵書内訳	95
(1)	一般図書内訳表	95
(2)	児童図書内訳表	95
4	貸出点数	95
(1)	貸出内訳表	95
5	行事結果	96
6	図書館施設	97

第 1 章 教 育 行 政

第1節 総合教育会議

地方教育行政の組織及び運営に関する法律の改正に伴い、平成27年4月1日から地方公共団体に「総合教育会議」の設置が義務付けられました。

1 総合教育会議とは

首長と教育委員会が総合教育会議を通して「子どもたちのために何ができるか」をしっかりと協議し、織り重なる糸を一本に紡ぐように、それぞれの権限を組み合わせ、子どもたちの未来を拓いていくための協議・調整を行う会議です。

2 総合教育会議の設置及び大綱の策定

- (1) 市長は、総合教育会議を設置し、会議は市長と教育委員会で構成されます。
- (2) 総合教育会議の招集は市長が行い、教育委員会は必要に応じて市長に会議の開催を求めることができます。
- (3) 市長は総合教育会議において、教育委員会と協議し、「教育、学術及び文化の振興に関する総合的な施策の大綱」を策定しました。大綱を具体化するため、関係機関との懇談会を開催しています。
- (4) 総合教育会議では、「教育を行うための諸条件の整備など重点的に講ずべき施策」「緊急の場合に講ずべき措置」について協議・調整を行います。
- (5) 総合教育会議を構成する市長及び教育委員会は、会議で調整された事項の調整結果を尊重しなければなりません。

3 総合教育会議の推進体制

総合教育会議の運営に関する庶務を教育委員会が行い、政策財務部政策課政策担当においてこれらの事務の総合調整に関することを行います。

4 会議の開催状況

総合教育会議

第1回 平成27年4月1日	<ul style="list-style-type: none">・ 総合教育会議について・ 総合教育会議の運営について
第2回 平成27年5月15日	<ul style="list-style-type: none">・ 小中学校教室のエアコン設置について・ 旧明村役場庁舎の保存活用について
第3回 平成27年7月24日	<ul style="list-style-type: none">・ 平成28年度県政に対する要望について・ 小中学校教室のエアコンの健康上の取扱いについて・ 津市のいじめ対策について
第4回 平成27年8月24日	<ul style="list-style-type: none">・ 放課後児童クラブについて

第1章 教育行政

第5回 平成27年9月24日	<ul style="list-style-type: none"> 津市の教育、学術及び文化の振興に関する総合的な施策の大綱の策定に向けた考え方について 採択地区別平成28年度使用中学校用教科書採択状況について
第6回 平成27年10月13日	<ul style="list-style-type: none"> 平成27年度全国学力・学習状況調査結果について 学校施設の活用に配慮した新町小学校の大規模改造工事について
第7回 平成27年11月12日	<ul style="list-style-type: none"> 平成27年度全国学力・学習状況調査結果を踏まえた平成28年度学力向上推進施策のあり方について 放課後児童クラブへの支援の充実について
第8回 平成27年12月15日	<ul style="list-style-type: none"> 公民館のあり方について 学校給食費（保護者負担額）の改定等について
第9回 平成28年1月27日	<ul style="list-style-type: none"> 津城跡について
第10回 平成28年2月24日	<ul style="list-style-type: none"> 津市のこども園整備方針について 津市の教育、学術及び文化の振興に関する総合的な施策の大綱の策定に向けた取組について
第11回 平成28年3月24日	<ul style="list-style-type: none"> 平成28年度に向けて
第12回 平成28年5月24日	<ul style="list-style-type: none"> 土曜日の教育活動について
第13回 平成28年6月27日	<ul style="list-style-type: none"> 小中一貫教育について 津市立みさとの丘学園（義務教育学校）について 「新しい時代の津市公民館」について
第14回 平成28年7月19日	<ul style="list-style-type: none"> 学校現場に関わる方々との懇談結果について 津市の人権教育について
第15回 平成28年8月18日	<ul style="list-style-type: none"> 学校経営のあり方（学校長の指導力の発揮）について 教育環境の整備について
第16回 平成28年9月28日	<ul style="list-style-type: none"> 子どもたちと向き合うための時間の確保について
第17回 平成28年10月11日	<ul style="list-style-type: none"> 津市の教育、学術及び文化の振興に関する総合的な施策の大綱（検討案）について
第18回 平成28年11月24日	<ul style="list-style-type: none"> 津市の教育、学術及び文化の振興に関する総合的な施策の大綱（案）について 「津市立みさとの丘学園」における学校運営及び具体的な教育内容について
第19回 平成28年12月20日	<ul style="list-style-type: none"> 津市の教育、学術及び文化の振興に関する総合的な施策の大綱（案）について 平成29年度の教育行政について
第20回 平成29年1月16日	<ul style="list-style-type: none"> 津市の教育、学術及び文化の振興に関する総合的な施策の大綱の具体化に向けた平成29年度の取組について 新しい時代の津市公民館の方向性について 放課後児童クラブ施設改修整備の方向性について

第1節 総合教育会議

第21回 平成29年3月29日	<ul style="list-style-type: none"> 平成29年度に向けて
第22回 平成29年5月12日	<ul style="list-style-type: none"> みさとの丘学園開校後の状況について 放課後児童クラブの現状と課題について
第23回 平成29年7月20日	<ul style="list-style-type: none"> 外国につながる子どもの教育について 幼児教育について
第24回 平成29年9月15日	<ul style="list-style-type: none"> 学校現場に関わる方々との懇談結果に係る協議について
第25回 平成29年10月17日	<ul style="list-style-type: none"> 学校現場に関わる方々との懇談結果に係る次年度以降の取組案について
第26回 平成30年2月9日	<ul style="list-style-type: none"> 平成30年度の教育行政について
第27回 平成30年4月6日	<ul style="list-style-type: none"> 平成30年度の主要施策について
第28回 平成30年5月24日	<ul style="list-style-type: none"> 津市立幼稚園の今後のあり方について
第29回 平成30年10月1日	<ul style="list-style-type: none"> 学校現場に関わる方々との懇談結果に係る協議について (1) 働き方改革と教員支援員について (2) 防災防犯・学力向上とその他について (3) 津市立幼稚園の今後のあり方について
第30回 平成30年12月7日	<ul style="list-style-type: none"> 学校現場に関わる方々との懇談結果に係る次年度以降の取組案について
第31回 平成31年2月8日	<ul style="list-style-type: none"> 平成31年度の教育行政について
第32回 令和元年5月27日	<ul style="list-style-type: none"> 幼児教育・保育の無償化について 学力を向上させるための教員が子どもたちと向き合う時間の確保に向けた主な施策について 教育大綱の改正に向けた今後の進め方について

第1章 教育行政

懇談会

平成28年4月18日	(現場教職員の代表)
平成28年5月24日	(津市小中学校長会役員)
平成28年7月13日	(津市PTA連合会本部役員)
平成29年7月5日	(現場教職員の代表)
平成29年7月13日	(津市PTA連合会本部役員)
平成29年8月3日	(津市小中学校長会役員)
平成30年8月20日	(津市PTA連合会本部役員)
平成30年8月21日	(現場教職員の代表)
平成30年8月21日	(津市立幼稚園長会役員)
平成30年8月21日	(津市小中学校長会役員)
令和元年8月2日	(津市立幼稚園長会役員)
令和元年8月2日	(現場教職員の代表)
令和元年8月2日	(津市小中学校長会役員)
令和元年8月6日	(津市PTA連合会本部役員)

第2節 教育委員会

1 教育長及び委員

職名	氏名	任期
教育長	くらた ゆきのり 倉田 幸則	2017. 4. 1 ~ 2020. 3. 31
教育長 職務代理者	うえしま ひとし 上島 均	2016. 2. 21 ~ 2020. 2. 20
委員	とみた しょうへい 富田 昌平	2017. 2. 21 ~ 2021. 2. 20
委員	なかむら こういち 中村 光一	2018. 4. 1 ~ 2022. 3. 31
委員	たきざわ たかこ 滝澤 多佳子	2019. 2. 21 ~ 2023. 2. 20

2 会議の開催状況

教育委員会 13回（平成30年度）

審議件数 62件

- | | |
|----------------|-----|
| (1) 条例制定及び規則改正 | 15件 |
| (2) 委員委嘱関係 | 15件 |
| (3) 予算関係 | 10件 |
| (4) 人事関係（職員等） | 11件 |
| (5) 方針、計画関係 | 2件 |
| (6) その他 | 9件 |

3 附属機関等

名称	設置の根拠	所掌事務	構成	主管課	平成30年度
津市通学区 域審議会	津市通学区 域審議会条例第 1条	教育委員会の諮問に 応じ、津市立の小学校、 中学校及び義務教育学 校に就学する児童及び 生徒の通学区の設定 又は改廃に関する事項 を調査審議する。	定員 20人以内 任期 2年 ・学識経験のある者 ・小学校長、中学校長及 び義務教育学校長 ・小学校、中学校及び義 務教育学校のPTA役員	学校教育課	
津市教育支 援委員会	津市教育支援 委員会条例第 1条	教育長の要請に応じ、 障害児の障害の種類、程 度等の判定及び適切な 就学支援その他の必要 な事項について調査審 議する。	定員 18人以内 任期 2年 ・学校その他の教育機関 の職員 ・児童福祉施設等の職員 ・医師 ・学識経験のある者	教育研究支 援課	5月16日 8月22日 9月19日 10月17日 11月21日 1月23日

第1章 教育行政

名 称	設置の根拠	所 掌 事 務	構 成	主 管 課	平成30年度
津市いじめ問題対策連絡協議会	いじめ防止対策推進法第14条第1項	いじめの防止等に係る機関及び団体の連携の推進に関し、必要な事項を協議するとともに、当該機関及び団体相互の連絡調整を図る。	定員 20人以内 任期 2年 ・関係機関の職員 ・関係団体の代表者 ・学識経験のある者 ・その他教育委員会が必要と認める者	教育研究支援課	11月9日
津市いじめ対策会議	いじめ防止対策推進法第14条第3項	教育委員会の諮問に応じて、いじめの防止等の対策に関する事項並びにいじめ防止対策推進法第24条及び第28条第1項の規定による調査に関する事項を調査審議する。	定員 10人以内 任期 2年 ・関係機関の職員 ・学識経験のある者 ・その他教育委員会が必要と認める者	教育研究支援課	2月1日
津市いじめ調査委員会	いじめ防止対策推進法第30条第2項	市長の諮問に応じ、いじめ防止対策推進法第28条第1項の規定による調査の結果について調査する。	定員 10人以内 任期 2年 ・関係機関の職員 ・学識経験のある者 ・その他市長が必要と認める者	こども支援課	
津市社会教育委員	社会教育法第15条第1項及び津市社会教育委員設置に関する条例第1条	社会教育に関する諸計画を立案する。 定時又は臨時に会議を開き、教育委員会の諮問に応じ、これに対して、意見を述べる。 これらの職務を行うために必要な研究調査を行う。	定員 15人以内 任期 2年 ・学校教育及び社会教育関係者 ・家庭教育の向上に資する活動を行う者 ・学識経験者 ・公募による者	生涯学習課	4月27日 10月16日 2月13日
津市青少年問題協議会	地方青少年問題協議会法第1条及び津市青少年問題協議会条例第1条	青少年の指導、育成、保護及び矯正に関する総合的施策の樹立につき必要な重要事項を調査審議する。 青少年の指導、育成、保護及び矯正に関する総合的施策の適切な実施を期するために必要な関係行政機関相互の連絡調整を図る。	定員 20人以内 任期 2年 ・関係行政機関の職員 ・学識経験者 ・その他教育委員会が必要と認める者	生涯学習課	2月21日
津市文化財保護審議会	津市文化財保護条例第44条第1項	教育委員会の諮問に応じて、文化財の保存及び活用に関する重要事項について調査審議し、並びにこれらの事項に関して教育委員会に建議する。	定員 20人以内 任期 2年 ・学識経験者 ・その他教育委員会が必要と認める者	生涯学習課	11月20日 3月25日
津市図書館協議会	図書館法第14条第1項及び津市図書館協議会条例第1条	図書館の運営に関し館長の諮問に応ずるとともに、図書館の行う図書館奉仕につき、館長に対して意見を述べる。	定員 10人以内 任期 2年 ・学校教育及び社会教育関係者 ・家庭教育の向上に資する活動を行う者 ・学識経験者 ・公募による者	津図書館	8月9日 2月14日

第3節 重点施策

1 令和元年度津市教育委員会重点施策

I 学校教育の充実

情報化やグローバル化、価値観の多様化が進むなど、社会情勢の変化により、子どもたちを取り巻く環境が変化する中、子どもたちが夢や希望を持ち続けながら、未来をしっかりと生き抜く力を身に付けることが必要です。

子どもたちが、分かること、できることを実感し、主体的・協働的に学び、自らの可能性を發揮し、よりよい社会と幸福な人生の創り手となる力を育みます。

(1) 小中一貫教育の取組

これまでに築いてきた小中一貫教育の体制を十分に活かし、校種を超えた教職員の連携や中学校区で子どもを育てるという共通認識の下、小学校から中学校までの9年間を見通した指導や支援のより一層の充実を図ります。

また、義務教育学校の9年間を見通した取組を、様々な視点から検証し、その課題を見極め、英語教育等の取組を各中学校区で活かしていけるよう努めます。

(2) 授業改善の取組

子どもたちが、意欲的に学習に取り組もうとする姿勢を育て、社会で役立つ知識・技能を習得し、様々な状況に対応できる思考力・判断力・表現力等を育むため、新学習指導要領が目指す「主体的・対話的で深い学び」の実現に向け、授業改善に取り組めます。

具体的な取組例としては、モデル校において、英語教育やプログラミング教育など、特定のテーマに特化した研究プロジェクトに取り組み、中学校区及び津市全体にその成果等を浸透させます。また、「津市版授業改善マニュアル」、試行的に導入しているデジタル教科書及び津市版のデジタル教材等を効果的に活用し、分かること、できることが実感できる授業づくりを推進します。

(3) いじめの問題や不登校への取組

道徳の時間を始め、学校教育活動全体を通じて、相手の気持ちを考え、お互いの違いを認め合える仲間づくりを進め、一人一人の子どもたちが安心して過ごせる学校づくりに取り組めます。

いじめの問題や増加傾向にある不登校への対応については、各種研修会や関係機関等との連携による事例検討会の開催など、課題の改善に向けた取組をさらに強化し、未然防止及び早期発見・早期対応につなげていきます。

(4) 特別支援教育の取組

特別な支援を要する子どもを含む、全ての子どもたちに対して分かる授業を目指し、授業のユニバーサルデザイン化を図るとともに、「津市版特別支援

第1章 教育行政

教育ハンドブック」を活用し、特別支援教育の理念や指導方法等についての共通理解を図ります。

また、特別支援教育支援員や学校サポーター等の人的支援を効果的に活用し、障がいの特性に応じた指導や支援を行うとともに、通常の学級に在籍している学習上又は生活上に困難を有する子どもたちが個別の学習を行う通級指導教室の充実を図り、より一層適切な対応につなげることができる体制を強化します。

(5) 外国につながる児童・生徒への取組

日本の学校生活に早く適応し、不安なく過ごせるよう、初期日本語指導教室「きずな」の教室長及び副教室長を中心に市民ボランティアの方々の協力も頂きながら、支援体制の更なる充実を図ります。

II 学校体制の充実

学校や教員が抱える様々な課題の解消及び負担軽減を図り、組織的・機動的に教育活動に取り組むことができる学校経営を実現し、子どもたちや保護者から信頼される学校をつくります。

(1) 教職員の指導力向上の取組

校長のリーダーシップのもと、教科指導等の課題を明らかにした上で、授業研究を中心とした校内研修等を行い、学校全体で授業改善に取り組む校内研修体制の充実を図ります。

また、管理職のマネジメント力及び教員一人一人の指導力や対応力の向上を図るため、ニーズに対応した各種研修会等を開催するとともに、指導主事及び学校運営相談員の学校訪問などを通して、管理職、ミドルリーダー、若手教員等の人材育成に努めます。

(2) 子どもたちと向き合う時間の確保の取組

平成30年度から新たに配置した教員支援員については、教職員へのアンケート結果から子どもたちと向き合う時間の確保に十分効果があつたため、平成31年度は、大規模な小学校3校に各1人の配置を行ったほか、新たな取組として大規模な中学校6校及び小規模な小学校2校には、2校に1人の複数校配置を行い、教員支援員7人を11校の各小中学校へ配置しました。今後、このような教員支援員の配置による効果や勤務形態を検証し、将来的には様々な任用形態や勤務形態の下、より多くの教員支援員を学校へ配置することを目指します。

(3) 教員の負担軽減の取組

教員の事務的作業の一層の軽減を図るため、統合型校務支援システムの機能の拡充を図るほか、「津市立中学校部活動指針」に基づき、部活動の休養日の適切な設定を通じて子どもたちや教員の負担軽減を図ります。

また、平成30年度から新たに配置を行った専門的な知識や技能を生かし部活動の顧問として指導を行うことができる部活動指導員について、配置人

員を増員して更なる教員の負担軽減に努めます。

(4) 子どもたちの安全・安心の確保

三重弁護士会と包括連携協定を締結し、学校だけでは、解決が困難な事案に対して、法律の専門家である弁護士の知識や経験に基づいた、指導・助言を得ることで、課題の早期解決・未然防止の取組や、学校の相談体制の充実につなげ、子どもの最善の利益の確保や教員の精神的負担の軽減を図ります。

また、子どもたちの安全・安心を確保するために、警察や児童相談所等の関係機関との連携を密にするとともに、スクールカウンセラーやスクールソーシャルワーカーを活用して、より適切な対応につなげるための支援体制を強化します。

III 幼児教育の推進

集団生活での質の高い幼児教育の提供や、令和元年10月から実施される幼児教育・保育の無償化等について、関係機関と連携して推進に努め、園児や保護者から信頼される幼稚園をつくります。

(1) 市立幼稚園の在り方の検討

園児数の大幅な減少に伴い、集団生活の下での質の高い幼児教育の提供が困難になっている課題を踏まえ、適正規模集団の確保に向けた市立幼稚園の在り方について、引き続き検討を行います。

(2) 幼児教育の充実

「津市幼児教育・保育カリキュラム」を活用し、認定こども園や保育所との連携を図りながら、引き続き幼児教育の充実に向けて取り組みます。

また、市長部局と連携して、令和2年3月の第二期津市子ども・子育て支援事業計画の策定に向け、各地域の実情や、昨年度末に実施した保護者ニーズ調査結果を踏まえながら、幼保連携型認定こども園についての検討等を行うとともに、民間施設とともに本市の幼児教育・保育の推進を図ります。

(3) 幼児教育・保育の無償化への対応

令和元年10月から実施される幼児教育・保育の無償化について、市長部局と連携しながら、対象となる幼稚園の利用者や市民へ丁寧かつ迅速に説明を行い、周知を図ります。

IV 学校施設の整備

学校施設の老朽化や機能低下に対して、引き続き、計画的に大規模改造工事を実施し、長寿命化を図り、効率的かつ効果的な施設整備を行うとともに、小学校の普通教室のエアコン整備計画を前倒しして設置を行うなど、学習環境の改善を図ります。

(1) 大規模改造工事の継続的な推進

第1章 教育行政

昨年度に引き続き、単年度で最も多い5校の大規模改修工事を進め、校舎の耐久性の確保や児童生徒の学習環境の整備を図ります。

(2) 小中学校のエアコン整備

昨年の猛暑により、早期設置を望む声が多数寄せられたことを受け、小学校の普通教室へのエアコン整備計画を前倒しし、2020年度完成予定の第三期分を含む29校への設置を行います。さらに、小中学校の特別教室等にも追加して整備を行い、子どもたちが授業に集中できるよう学習環境の改善を図ります。

(3) 学校給食施設の整備

衛生管理の徹底した給食の提供、調理業務及び財政の効率化を図るため、昨年度に引き続き、共同化の実施に努めるとともに、給食室をドライシステムに改修して、安全安心な給食提供ができる施設整備に努めます。

V 社会教育関係事業への取組

子どもたちの放課後等の居場所の確保に努めるとともに、地域活動や学習拠点の機能と役割を果たす公民館の機能推進に取り組みます。また、図書館の利用促進に努めるとともに文化財等の周知を図り、津市の魅力ある歴史・文化を発信します。

(1) 放課後児童クラブの充実

利用児童数の増加による施設の狭あい化や、専用施設の確保が課題である放課後児童クラブについては、北立誠地区放課後児童クラブの2つ目の施設を閉園後の旧北立誠幼稚園舎の保育室に整備します。また、民家を借用して運営している大里地区放課後児童クラブについては大里小学校1階会議室へ移転整備を行い、上野放課後児童クラブが借用している上野小学校体育館2階ミーティングルームを当該クラブの専用施設とするための整備を進めるなど、適正な児童の放課後等の居場所を確保します。

(2) 放課後子供教室の設置

児童数の減少などにより、放課後児童クラブの組織化が困難な小学校区を中心に、地域のニーズがあった場合に設置する放課後子供教室については、平成30年度に設置した明地区、辰水地区に加え、新たに草生地区、美杉地区に設置を進め、児童の放課後等における安全安心な居場所を確保します。

(3) 公民館機能の推進

老朽化が進む橋南公民館の移転に伴う旧修成幼稚園舎改修の実施設計を進めるほか、維持補修についても、修繕等による適正な維持管理に努め、公民館における学習環境の改善を進めます。また、ボランティア養成の講座や人材育成の講座等を開催するなど、地域の課題解決につながるような活動を通じて公民館の活性化を図り、地域活動の拠点としての機能を推進します。

(4) 図書館における読書活動の推進

講座やイベントを充実させ、本に触れ合う機会を増やし、子どもから大人

までが読書への興味や関心をさらに高められるような取組を進めることにより、読書が習慣として身に付くような環境づくりを進め、利用促進を図ります。

(5) 旧明村役場庁舎の保存活用

平成30年9月2日に開館した国の登録有形文化財である旧明村役場庁舎は、日の一般公開や放課後子供教室として多くの方に御利用いただいております。引き続き、地域コミュニティとしての活用も含めて、より積極的に公開活用を進めます。

(6) 地域の郷土資料館の充実

公共施設の再編に伴い、安濃郷土資料館をサンヒルズ安濃内へ、白山郷土資料館の展示機能を白山公民館2階へ移転整備し、地域の歴史の特徴を資料により分かりやすく展示を行います。このほかの資料館については、企画展示による収蔵資料の公開やボランティアガイド会との連携を通じて、津市の魅力ある歴史・文化を発信します。

《平成31年度津市教育委員会教育方針 平成31年2月》

平成31年度に重点的に取り組む教育施策の方針について御説明申し上げます。

平成31年度は、30年間続いた平成の時代が終わり、新しい元号の時代となりますが、この30年の間でも、少子高齢化や情報化、国際化などの進行による社会全体の更なる変化は、教育の分野にも様々な影響をもたらし、学校の抱える課題はさらに増え続ける傾向が見られます。こうした時代にあって、将来の社会を担っていく子どもたちが、夢や希望を持ち続けながら、未来をしっかりと生き抜いていく力を身につけていくため、教育の果たす役割は大変大きなものがあります。

津市では、平成27年度から設置されている総合教育会議において、今日的な教育課題についての協議を重ね、施策を積み上げてまいりました。

平成30年度の総合教育会議では、5回の開催の中で、学力向上や働き方改革、市立幼稚園の今後のあり方などについて協議を行うとともに、総合教育会議懇談会という形で、校園長や現場教職員、津市PTA連合会の皆様とも話し合いを行い、学校や保護者の思いを直接お聞きしてきました。

平成31年度もこうした協議で得られた現場の思いを大切に、本市の教育大綱や昨年4月に策定した「津市教育振興ビジョン」を踏まえ、柔軟かつ着実に教育行政を進めてまいります。

まず、学校教育の充実について申し上げます。

小中一貫教育については、中学校区で子どもを育てるという共通認識の下、学校間連携が進み、小学校から中学校までの9年間を見通した指導や支援のより一層の充実を図っています。

平成31年度は、小学校では2020年度から、中学校では2021年度からの新学習指導要領の全面実施に向け、「主体的・対話的で深い学び」を実現するための授業改善を引き続き行っていきます。具体的には、これからの子どもたちに必要とされる資質や能力の育成を図るため、モデル校において、英語教育やプログラミング教育など、特定のテーマに特化した研究プロジェクトに取り組み、モデル校から発信される先進的な取組や公開授業などを通じて、中学校区及び津市全体に成果等を浸透させてまいります。また、平成28年度に作成した「津市版授業改善マニュアル」及び試行的に導入しているデジタル教科書

第1章 教育行政

や津市版のデジタル教材等を効果的に活用し、基礎・基本の定着を図り、より分かりやすい授業を実現するための取組をさらに推進します。

いじめの問題や増加傾向にある不登校については、各種研修会や関係機関等との連携による早期解決や未然防止につながった対応についての事例検討会の開催など、課題の改善に向けた取組をさらに強化してまいります。

特別支援教育については、平成30年度末完成予定の「津市版特別支援教育ハンドブック」を活用し、特別な支援が必要な子どもたちへの理解や指導方法等について共通理解を図っていきます。また、特別支援教育支援員や学校サポーター等の人的支援を効果的に活用し、関係機関等との連携の下、適切な対応につなげることができる体制をさらに強化するとともに、特別支援教育支援員を5名増員し、特別な支援が必要な子どもたちへのきめ細かな対応を進めてまいります。

外国につながる児童・生徒の教育については、日本の学校生活に早く適応し、不安なく過ごせるよう、初期日本語指導教室「きずな」の教室長及び副教室長を中心に市民ボランティアの方々の協力もいただきながら、支援体制の更なる充実を図ってまいります。

以上のような取組が成果を上げていくためには、管理職のマネジメント力や教員一人一人の指導力及び対応力の向上が不可欠になります。子どもたちの安全安心を確保し、「学ぶ喜び」や「わかる楽しさ」を実感できるような授業改善を図るため、研修会や指導主事の学校訪問などあらゆる機会をとらえその内容を充実させることにより、教職員の力量向上に努めてまいります。

教職員の人材育成とともに、信頼される学校づくりを進めていく上では、教員の持つ力を最大限子どもたちに注いでいけるような学校への支援策を充実させていく必要があります。平成30年度から配置した教員支援員については、教職員へのアンケート結果からも子どもたちと向き合う時間の確保に十分効果があることが伺えたため、大規模な小学校への増員や小規模な小学校への新たな配置等を行うことにより、拡充を図ってまいります。

また、教員の事務的作業の一層の軽減を図るため、統合型校務支援システムの機能の拡充を図るほか、「津市立中学校部活動指針」に基づき、部活動の休養日の適切な設定を通じて子どもたちや教員の負担軽減を図るとともに、専門的な知識や技能を生かし顧問として指導を行うことができる部活動指導員の増員を行ってまいります。

さらに、三重弁護士会と連携協定を結び、学校だけでは解決が困難な事案に対して、法律の専門家である弁護士の知識や経験に基づいた指導・助言を得ることで、課題の早期解決・未然防止の取組や、学校の相談体制の充実につなげ、子どもの最善の利益の確保や教員の精神的負担の軽減を図ってまいります。

幼児教育については、2019年10月からスタートする幼児教育・保育の無償化への対応とともに、園児数の減少する市立幼稚園における適正規模集団の確保に向けて、各地域の実情を十分に踏まえながら今後の市立幼稚園のあり方についての検討を引き続き進めていきます。

また、平成31年度は、次期の津市子ども・子育て支援事業計画を策定する年度であることから、教育委員会といたしましても、市立幼稚園のあり方についての検討結果を計画案にしっかりと反映できるよう取り組んでまいります。

さらに、平成30年度末に完成する津市幼児教育・保育カリキュラムを活用し、認定こども園や保育所との連携を図りながら、本市の幼児教育の充実を目指してまいります。

第3節 重点施策

これまで述べてきました学校教育の充実を図っていくため、子どもたちの安全安心でより快適な教育環境を整えてまいります。

学校施設の大規模改造事業については、昨年度に引き続き、新町小学校（第四期）、藤水小学校（第三期）、南郊中学校（第三期）、西が丘小学校（第二期）、久居中学校（第二期）の5校の改修工事を進めていきます。

また、芸濃小学校では、児童数の増加に伴い、普通教室棟の増築が必要となるため、増築工事を行います。

小中学校のエアコン整備については、昨年の猛暑を受け、早期設置を望む声が多数寄せられました。それに応えるため、小学校の普通教室へのエアコン整備については、整備計画を前倒しして、2019年度完成予定の第三期分を含む29校への設置を行います。さらに、小中学校の特別教室等にも追加して整備を行い、子どもたちが授業に集中できるよう学習環境の改善を図ってまいります。

学校トイレの洋式化については、平成29年度までにトイレ快適化計画により整備してきましたが、今後も大規模改造工事やトイレの修繕等において洋式化に取り組んでいきます。その他の維持補修についても、適切に修繕等を行い、施設の適正な維持管理を行ってまいります。

また、給食提供の共同化については、衛生管理の徹底した給食の提供、調理業務及び財政の効率化を図るため、平成31年度は、安東小学校で配膳室の整備を行い、共同化を開始します。さらに、大規模改造工事を行う西が丘小学校及び藤水小学校においては、給食室をドライシステムに改修し、安全安心な給食を提供してまいります。

次に、児童の放課後等の安全安心な居場所づくりについては、共働き家庭の増加等に伴い利用ニーズが年々高くなり、放課後児童クラブの充実を求める保護者の声が高まる中、利用児童数の増加による施設の狭あい化や、専用施設の確保が課題となっています。

このような課題の改善に向け、北立誠地区放課後児童クラブの2つ目の施設を閉園後の北立誠幼稚園舎の保育室に整備することをはじめ、民家を借用して運営している大里地区放課後児童クラブの大里小学校1階会議室への移転整備、上野放課後児童クラブが借用している上野小学校体育館2階ミーティングルームを当該クラブの専用施設とするための整備を進め、適正な児童の放課後等の居場所を確保してまいります。

また、棕本地区放課後児童クラブについては、（仮称）芸濃こども園の整備に合わせ、芸濃保育園跡地への2つ目の施設の整備に向けた実施設計を行います。

放課後子供教室については、平成30年度に設置した明地区、辰水地区に加え、新たに草生地区、美杉地区に設置を進め、放課後等における安全安心な居場所を確保してまいります。

公民館については、老朽化が進む橋南公民館の移転に伴う旧修成幼稚園舎改修の実施設計を進めるほか、維持補修についても、修繕等による適正な維持管理に努めるなど、生涯学習環境の改善を進めていきます。

また、公民館活動としては、ボランティア養成等の講座をはじめ、人材を育成する講座の開催による地域の人材育成を進めることなどにより、公民館の活性化を推進するとともに、公民館の受講生等の仲間づくりを支援し、地域の人をつなぐ地域活動の拠点としての機能を推進してまいります。

図書館については、読書が習慣として身に付くような環境づくりを進めるため、講座やイベントを充実させ、本に触れ合う機会を増やし、子どもから大人までが読書への興味や関心をさらに高められるような

第1章 教育行政

取組を進め、利用促進を図ってまいります。

また、久居ふるさと文学館の利用者用駐車場については、旧津南工事事務所跡地を駐車場として整備するとともに、三重中央農業協同組合営農センター久居の用地の一部を賃借して駐車場とします。さらに、今後、同文学館の展示ギャラリーの機能向上を図ることにより来館者の増加が見込まれることから、同組合営農センター久居の用地の全部取得について協議を行ってまいります。

文化財の保護・活用事業については、国の登録有形文化財である旧明村役場庁舎が昨年9月2日に開館し、土日の一般公開のほか、放課後子供教室としても多くの方に御利用いただいております。地域コミュニティとしての活用も含めて、地域の方々との連携を深め、より積極的に公開活用を進めてまいります。

また、公共施設の再編に伴い、安濃郷土資料館は、サンヒルズ安濃内の施設として移転し、白山郷土資料館は、その展示機能を白山公民館2階へ移転してまいります。これらの資料館については、この機会を捉えて地域の特徴を資料によって分かりやすく展示を行い、さらに、これら以外の資料館等については、企画展示による収蔵資料の公開やボランティアガイド会との連携を通じて、津市の魅力ある歴史・文化を発信してまいります。

以上、平成31年度の教育方針について御説明申し上げます。

今後も総合教育会議での議論を大切にしながら、その時点における教育課題を的確に把握し、教育委員会として、市民に開かれた教育行政の下、津市の子どもたちの幸せな将来を見据え、教育施策を具現化していく必要があります。

そのため教育委員会は、教育施策の検証と改善を進め、庁内外の様々な機関と連携して、協力をいただきながら、着実に教育行政に取り組んでまいります。

市民の皆様、議員の皆様の御支援と御協力を賜りますようお願い申し上げます。

第4節 事務局・教育機関等

1 機構

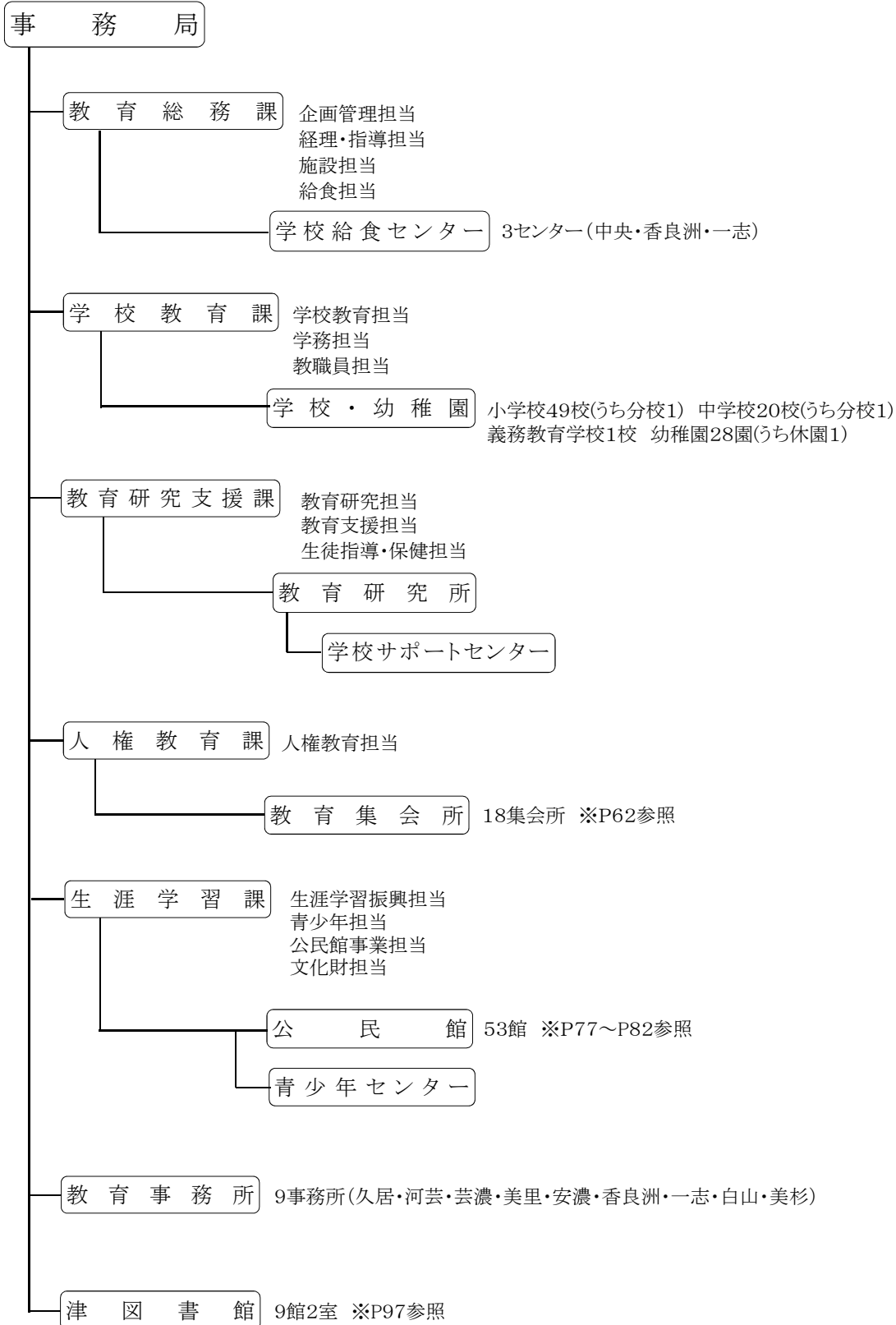

第1章 教育行政

2 事務局の事務分掌

教育総務課	企画管理担当	<ol style="list-style-type: none"> (1) 事務局及び教育機関職員(県費負担教職員を除く。)の人事、給与及び服務並びに研修及び福利厚生に関する事。 (2) 教育委員会の所掌に係る予算の調整に関する事。 (3) 教育、学術及び文化の振興に関する総合的な施策の大綱の策定等に関する事。 (4) 総合教育会議に関する事。 (5) 教育活動災害見舞金の支給に関する事。 (6) 公印の管理に関する事。 (7) 公文書の收受及び発送に関する事。 (8) 教育事務所との連絡調整に関する事。 (9) 教育委員会の会議に関する事。 (10) 渉外に関する事。 (11) 条例、規則等の制定改廃に関する事。 (12) 教育行政に係る政策、企画及び調整に関する事。 (13) 広報及び教育行政に係る相談に関する事。 (14) 教育に係る表彰及び式典に関する事。 (15) 他の課に属しない事。 (16) 事務局及び課の庶務に関する事。
	経理・指導担当	<ol style="list-style-type: none"> (1) 学校に係る予算の調整及び執行に関する事。 (2) 寄附金等の收受に関する事。 (3) 備品管理に関する事。 (4) 学校の教材、教具の整備に関する事。 (5) 学校に係る経理の指導に関する事。
	施設担当	<ol style="list-style-type: none"> (1) 教育財産(学校に限る。)の取得、管理及び処分に関する事。 (2) 学校の施設及び設備の整備に関する事。
	給食担当	<ol style="list-style-type: none"> (1) 学校給食に関する事。 (2) 学校給食センターに関する事。
学校教育課	学校教育担当	<ol style="list-style-type: none"> (1) 学校教育に係る総合的な企画及び調整に関する事。 (2) 学校の設置、廃止、活用等に関する事。 (3) 幼稚園及び幼保連携型認定こども園の教育課程及び指導方法に係る指導・助言に関する事。 (4) 幼稚園運営の管理に関する事。 (5) 子ども子育て支援施策に関する事。 (6) 課の庶務に関する事。
	学務担当	<ol style="list-style-type: none"> (1) 就学事務に関する事。 (2) 教科書の給与に関する事。 (3) 学校の諸願、届け及び承認に関する事。 (4) 通学区域及び通学に関する事。 (5) 津市通学区域審議会に関する事。 (6) 奨学金の償還に関する事。
	教職員担当	<ol style="list-style-type: none"> (1) 教育機関職員(県費負担教職員に限る。)の定数、人事、給与及び服務並びに福利厚生に関する事。 (2) 学校の組織編成及び学校運営の管理に関する事。 (3) 教育職員免許法(昭和24年法律第147号)に規定する事務に関する事。 (4) 教育機関職員(県費負担教職員に限る。)の勤務成績の評定に関する事。
教育研究支援課	教育研究担当	<ol style="list-style-type: none"> (1) 学校教育推進計画に関する事。 (2) 津市立教育研究所に関する事。 (3) 教科書の採択に関する事。 (4) 教職員の研修に関する事。 (5) 課の庶務に関する事。
	教育支援担当	<ol style="list-style-type: none"> (1) 学校教育の振興及び教育内容の充実に関する事。 (2) 学校経営及び学級経営に係る指導及び助言に関する事。 (3) 教育課程、教育方法及び教育評価に関する事。 (4) 教科書その他の教材及び教具の研究活用に係る指導及び助言に関する事。 (5) 授業改善に係る指導及び助言に関する事。
	生徒指導・保健担当	<ol style="list-style-type: none"> (1) 生徒指導及び進路指導に係る指導・助言に関する事。 (2) 防災・安全教育に関する事。 (3) 問題行動の報告に関する事。 (4) 事故報告に関する事。 (5) 学校教育に関する事。 (6) 健康教育・食教育に関する事。 (7) 学校の環境衛生及び保健安全に関する事。
人権教育課	人権教育担当	<ol style="list-style-type: none"> (1) 人権教育の総合的な推進に関する事。 (2) 人権教育に係る相談、受付等に関する事。 (3) 人権教育に係る指導及び助言に関する事。 (4) 人権教育に係る関係機関等との連絡調整に関する事。 (5) 教育集会所に関する事。 (6) 人権教育に係る関係施設における人権教育等に関する事。 (7) その他人権教育に関する事。 (8) 課の庶務に関する事。

第4節 事務局・教育機関等

生涯学習課	生涯学習振興担当	<ul style="list-style-type: none"> (1) 生涯学習に係る総合的な企画及び調整に関すること。 (2) 生涯学習の振興に関すること。 (3) 社会教育委員に関すること。 (4) 社会教育関係施設の設置に係る計画に関すること。 (5) 社会教育関係施設の整備に関すること。 (6) 社会教育関係団体の育成指導に関すること。 (7) 学校体育施設開放事業に関すること。 (8) ユネスコ活動に関すること。 (9) 津市津図書館との連絡調整に関すること。 (10) 課の庶務に関すること。
	青少年担当	<ul style="list-style-type: none"> (1) 青少年の育成指導に関すること。 (2) 青少年関係団体の育成指導に関すること。 (3) 青少年関係施設に関すること。 (4) 津市青少年問題協議会に関すること。 (5) 津市青少年センターに関すること。
	公民館事業担当	<ul style="list-style-type: none"> (1) 公民館の事業に係る総合調整に関すること。 (2) 公民館施設の使用に関すること。 (3) 公民館施設の維持管理に関すること。
	文化財担当	<ul style="list-style-type: none"> (1) 文化財施設及び文化財に関すること。 (2) 津市文化財保護審議会に関すること。 (3) 津市埋蔵文化財センターに関すること。
久居教育事務所	学校教育・人権教育担当	<ul style="list-style-type: none"> (1) 教育事務所及び教育機関職員(県費負担教職員を含む。)の人事、給与及び服務並びに研修及び福利厚生に係る諸願い及び届けに係る受付に関すること。 (2) 教育事務所の所掌に係る予算の調整に関すること。 (3) 教育活動災害見舞金に係る申請の受付に関すること。 (4) 公印の管理に関すること。 (5) 公文書の收受及び発送に関すること。 (6) 事務局との連絡調整に関すること。 (7) 教育事務所に係る渉外に関すること。 (8) 教育行政に係る相談及び受付等に関すること。 (9) 表彰に係る候補者の選出等に関すること。 (10) 予算の執行(学校等に係るものを含む。)に関すること。 (11) 寄附金品等の收受(学校等に係るものを含む。)に関すること。 (12) 備品管理(学校等に係るものを含む。)に関すること。 (13) 教育財産(学校に限る。)の維持管理に関すること。 (14) 就学事務に係る相談及び受付並びに学校との連絡調整等に関すること。 (15) 学齢簿の編成等に関すること。 (16) 入学に係る相談、受付等に関すること。 (17) 就学援助、就園奨励等に係る相談及び受付等に関すること。 (18) 教科書の給与に関すること。 (19) 学校の諸願い及び届けに係る受付に関すること。 (20) 通学区及び通学に関すること。 (21) 学級編制の協議等に係る受付に関すること。 (22) 日本スポーツ振興センター災害給付に係る受付に関すること。 (23) 学校・園の実態把握に関すること。 (24) 学校教育に係る指導及び助言に関すること。 (25) 久居教育相談室に関すること。 (26) ふれあい教室に関すること。 (27) 人権教育に係る相談、受付等に関すること。 (28) 人権教育に係る指導及び助言に関すること。 (29) 人権教育に係る関係機関等との連絡調整に関すること。 (30) 教育集会所に係る維持管理、運営等に関すること。 (31) 人権教育に係る関係施設における人権教育等の実施に関すること。 (32) 教育事務所の庶務に関すること。
	生涯学習担当	<ul style="list-style-type: none"> (1) 生涯学習に係る事業等の実施に関すること。 (2) 社会教育関係団体との連絡調整等に関すること。 (3) 学校体育施設開放事業に関すること。 (4) ユネスコ活動に係る団体等との連絡調整及び育成・支援に関すること。 (5) 街頭補導の実施に関すること。 (6) 青少年の育成及び相談に関すること。 (7) 青少年関係団体との連絡調整及び育成・支援に関すること。 (8) 青少年関係施設の維持管理に関すること。 (9) 放課後児童クラブに関する受付等に関すること。 (10) 公民館との連絡調整及び事業の実施に関すること。 (11) 社会教育施設の使用及び維持管理に関すること。 (12) 文化財施設及び文化財の維持管理並びに文化財に係る届出申請の受付等に関すること。

第1章 教育行政

<p>各教育事務所 (久居教育事務所を除く。)</p>	<p>教育総務担当</p>	<ol style="list-style-type: none"> (1) 教育事務所及び教育機関職員(県費負担教職員を含む。)の人事、給与及び服務並びに研修及び福利厚生に係る諸願い及び届けに係る受付に関する事。 (2) 教育事務所の所掌に係る予算の調整に関する事。 (3) 公印の管理に関する事。 (4) 公文書の收受及び発送に関する事。 (5) 教育事務所に係る渉外に関する事。 (6) 表彰に係る候補者の選出等に関する事。 (7) 予算の執行(学校等に係るものを含む。)に関する事。 (8) 寄附金品等の收受(学校等に係るものを含む。)に関する事。 (9) 備品管理(学校等に係るものを含む。)に関する事。 (10) 学齢簿の編成等に関する事。 (11) 教科書の給与に関する事。 (12) 通学区域及び通学に関する事。 (13) 学級編制の協議等及び日本スポーツ振興センター災害給付に係る受付その他学校の諸願い及び届けに係る受付に関する事。 (14) スクールバスの運行管理等に関する事(芸濃教育事務所、白山教育事務所及び美杉教育事務所に限る。) (15) 学校給食センターの管理運営に関する事(香良洲教育事務所及び一志教育事務所に限る。) (16) 学校・園の実態把握に関する事。 (17) 人権教育に係る指導及び助言に関する事。 (18) 教育集会所の運営等に関する事。 (19) 人権教育に係る関係施設における人権教育等の実施に関する事。 (20) 生涯学習に係る事業等の実施に関する事。 (21) 学校体育施設開放事業に関する事。 (22) ユネスコ活動に係る団体等及び青少年関係団体との連絡調整及び育成・支援に関する事。 (23) 街頭補導の実施に関する事。 (24) 青少年の育成に関する事。 (25) 公民館事業の実施に関する事。 (26) 社会教育施設の使用に関する事。 (27) 文化財の維持管理に関する事。 (28) 就学、就学援助及び就園奨励、人権教育、青少年その他の教育に係る相談に関する事。 (29) 教育活動災害見舞金、就学、就学援助及び就園奨励、人権教育、文化財その他の教育に係る申請等の受付等に関する事。 (30) 学校、教育集会所、青少年関係施設、社会教育施設、文化財施設その他の教育財産の維持管理に関する事。 (31) 事務局、学校、公民館、人権教育に係る関係機関等及び社会教育関係団体との連絡調整に関する事。 (32) 教育事務所の庶務に関する事。
<p>津図書館</p>	<p>図書館管理担当</p>	<ol style="list-style-type: none"> (1) 図書館に係る総合調整に関する事。 (2) 津市図書館協議会に関する事。 (3) 津図書館の施設及び設備器具等の維持管理に関する事。 (4) 津図書館の庶務に関する事。 (5) その他図書館の全般に関する事。
	<p>奉仕担当</p>	<ol style="list-style-type: none"> (1) 図書館資料の閲覧、貸出し等に関する事。 (2) 図書館資料の案内、読書相談及び調査に関する事。 (3) 図書館資料の選択、収集、整理及び保管に関する事。 (4) 図書等の寄贈及び寄託に関する事。 (5) 図書館事業の計画及び実施に関する事。 (6) 図書館情報システムの運用に関する事。 (7) 視聴覚ライブラリーに関する事。 (8) 図書館奉仕に係る調整に関する事。 (9) その他図書館奉仕に関する事。

第5節 令和元年度予算

<一般会計予算>

区 分 科 目	令和元年度	平成30年度	増減額	増減率	市民1人当たり	児童 生徒1人当たり 園児
	当初予算額 千円	当初予算額 千円				
総額	114,653,401	110,264,733	4,388,668	4.0		
教育費	11,247,265	12,007,888	▲ 760,623	▲ 6.3		
教育委員会所管分	10,584,949	11,446,270	▲ 861,321	▲ 7.5	37,993	

<教育費目的別予算（短期大学分除く）>

区 分 科 目	令和元年度	平成30年度	増減額	増減率	市民1人当たり	児童 生徒1人当たり 園児
	当初予算額 千円	当初予算額 千円				
教育総務費	2,156,954	2,105,341	51,613	2.5	7,742	
教育委員会費	4,698	4,893	▲ 195	▲ 4.0		
事務局費	1,120,438	1,097,761	22,677	2.1		
教育振興費	652,370	636,140	16,230	2.6		
教育研究所費	39,840	39,342	498	1.3		
給食センター費	339,608	327,205	12,403	3.8		
小学校費	3,506,735	3,896,856	▲ 390,121	▲ 10.0		252,246
学校管理費	3,136,510	3,533,161	▲ 396,651	▲ 11.2		
教育振興費	370,225	363,695	6,530	1.8		
中学校費	1,609,515	1,648,184	▲ 38,669	▲ 2.3		245,502
学校管理費	1,344,760	1,401,592	▲ 56,832	▲ 4.1		
教育振興費	264,755	246,592	18,163	7.4		
幼稚園費	1,238,916	1,572,143	▲ 333,227	▲ 21.2		1,467,909
幼稚園費	1,238,916	1,572,143	▲ 333,227	▲ 21.2		
社会教育費	2,072,829	2,223,746	▲ 150,917	▲ 6.8	7,440	
社会教育総務費	1,108,490	1,031,252	77,238	7.5		
教育集会所費	44,416	34,469	9,947	28.9		
公民館費	395,209	628,301	▲ 233,092	▲ 37.1		
図書館費	390,874	376,891	13,983	3.7		
文化財保護費	133,840	152,833	▲ 18,993	▲ 12.4		
計	10,584,949	11,446,270	▲ 861,321	▲ 7.5		

令和元年5月1日現在
（小中学校、義務教育
学校、幼稚園）
児童数 13,902人
生徒数 6,556人
園児数 844人

<財源別教育費>

(単位：千円)

年度	区 分	教育費	一般財源	国県支出金	地方債	その他
令和元年度		10,584,949	7,816,356 (73.8)	1,032,720 (9.8)	1,508,600 (14.3)	227,273 (2.1)

※下段の()内は構成比 (%)

第1章 教育行政

第6節 職員配置

<事務局>

令和元年5月1日現在

	正 規 職 員											小 計	再 任 用 ・ 任 期 付 職 員	嘱 託 職 員	非 常 勤 職 員	非常勤職員				臨 時 職 員	小 計	合 計		
	教育次長・ 担当理事	担 当 参 事	課 長 ・ 担 当 副 参 事	担 当 主 幹	担 当 副 主 幹 ・ 副 主 幹	主 査	主 事 ・ 主 事 補	技 術 員	技 能 員	(内数)														
										指 導 主 事	管 理 主 事					教 育 研 究 主 事	社 会 教 育 主 事	(内数)						
																		公 民 館 主 事	公 民 館 主 事				人 権 教 育 指 導 員	相 談 員 ・ 専 門 員
教育総務課	1	3	3	7	2	2	6						24	1						6	7	31		
企画管理担当				2	1	1	2						6	1						1	2	8		
経理・指導担当			1	1	1		1						4							1	1	5		
施設担当			1	2			2						5								0	5		
給食担当		2		2		1	1						6							4	4	10		
学校教育課	1	1	1	3	5	2	6			1	5		19	1						1	2	21		
学校教育担当			1	1	1	1	4			1			8	1						1	2	10		
学務担当				1		1	2						4								0	4		
教職員担当				1	4						5		5								0	5		
教育研究支援課			1	4	14	1				16	2		20							14	14	34		
教育研究担当				1	3	1				2			5								0	5		
教育支援担当				1	6					7			7								0	7		
生徒指導・保健担当				1	4					5			5							1	1	6		
教育研究所				1	1					2	2		2							13	13	15		
人権教育課			1	2	10					10			13	1		2		2		14	17	30		
人権教育担当				2	9					10			11	1		1		1		13	15	26		
高洲町教育集会所					1								1			1		1		1	2	3		
生涯学習課		1	3	7	4	3	4					1	22			12	6		6	38	50	72		
生涯学習振興担当				1	1		1						3								0	3		
青少年担当		1	1	2	1	1	1						7			6			6	6	12	19		
公民館事業担当			1	1		1	1					1	4			6	6			25	31	35		
文化財担当				3	2	1	1						7							7	7	14		
図書館			1	3	5	1	2	1					13	1	2					58	61	74		
図書館管理担当				1			2						3								0	3		
奉仕担当				2	5	1		1					9	1	2					58	61	70		
小計	2	5	10	26	40	9	18	1	0	27	5	2	111	4	2	14	6	0	2	6	131	151	262	

※ 兼務発令の人数は含まず。

第6節 職員配置

令和元年5月1日現在

	正 規 職 員												小計	再任用・任期付職員	嘱託職員	非常勤職員	非常勤職員				臨時職員	小計	合計
	教育次長・担当理事	担当参事	課長・担当副参事	担当主幹	担当副主幹・副主幹	主査	主事	技術員	技能員	(内数)													
										指導主事	管理主事	教育研究主事					社会教育主事						
																		公民館長	公民館主事	人権教育指導員			
久居教育事務所			1	2	3	3	1						10	4		12	4	6	1	1	21	37	47
学校教育・人権教育担当				2	2	3							7			1			1		2	3	10
生涯学習担当					1		1						2	3		11	4	6		1	19	33	35
河芸教育事務所				1			1		1				3	2		1			1		10	13	16
教育総務担当				1			1		1				3	2		1			1		10	13	16
芸濃教育事務所				1	2								3	1							5	6	9
教育総務担当				1	2								3	1							5	6	9
美里教育事務所				1	1								2			2	1		1		7	9	11
教育総務担当				1	1								2			2	1		1		7	9	11
安濃教育事務所			1	2		1	1						5	1		5	5				6	12	17
教育総務担当				2		1	1						4	1		5	5				6	12	16
香良洲教育事務所				1		1			2				4	3							9	12	16
教育総務担当				1		1							2	2							4	6	8
香良洲学校給食センター									2				2	1							5	6	8
一志教育事務所				1	1		1		7				10	4		9	4	4	1		7	20	30
教育総務担当				1	1		1						3	1		9	4	4	1		2	12	15
一志学校給食センター									7				7	3							5	8	15
白山教育事務所			1	1	3				1				6	1		14	7	6	1		13	28	34
教育総務担当				1	3				1				5	1		14	7	6	1		13	28	33
美杉教育事務所				1	1								2			1			1		1	2	4
教育総務担当				1	1								2			1			1		1	2	4
小計	0	0	3	11	11	5	4	0	11	0	0	0	45	16	0	44	21	16	6	1	79	139	184
合計	2	5	13	37	51	14	22	1	11	27	5	2	156	20	2	58	27	16	8	7	210	290	446

※ 兼務発令の人数は含まず。

第1章 教育行政

<幼稚園>

令和元年5月1日現在

		正 規 職 員					小 計	再任用・任期付職員			小 計	臨 時 職 員	職 務 員	職 務 員	職 務 員	小 計	小 計	合 計	
		幼 稚 園 長	幼 稚 園 主 任	教 主 任 養 護 諭	幼 稚 園 教 諭	養 護 教 諭		用 務 員	幼 稚 園 教 諭	養 護 教 諭									小 計
1	南立誠	1			1		2			0	1	1	1	1	4	3	1	6	
2	敬和	1			1		2			0			1		1	2	0	3	
3	育生	1			1		2			0	1		1		2	3	0	4	
4	藤水	1	1		1		3			0		1	1	1	3	3	1	6	
5	高茶屋	1	1	1	2		5			0	2		1	2	5	6	1	10	
6	安東	1			2		3			0			1		1	3	0	4	
7	大里	1	1				2			0	1	1	1		3	3	1	5	
8	高野尾	(休園中)																	
9	白塚	1			1		2			0			1		1	2	0	3	
10	巽ヶ丘	1	1		2		4			0	2	1	1	2	6	6	1	10	
11	密柑山	1	1				2			0	1	1	1	1	4	3	1	6	
12	桃園	1	1		1	1	4			0	2		1	2	5	5	0	9	
13	戸木	1	1		2		4	1	1	2	1		1	2	4	6	1	10	
14	栗葉	1			2		3	1		1			1	2	3	4	0	7	
15	榊原	1			1		2			0	1		1		2	3	0	4	
16	のむら	1	1		1		3			0	1	1	1	1	4	4	1	7	
17	豊津	1			1		2			0	1		1		2	3	0	4	
18	上野	1			1		2	1		1			1		1	3	0	4	
19	黒田	1	1		2		4	1		1	1	1	1	2	5	6	1	10	
20	千里ヶ丘	1	1				2			0	1	1	1	1	4	3	1	6	
21	棕本	1	1		2		4			0	2	1	1	1	5	6	1	9	
22	明	1			2		3	1		1		1	1		2	4	1	6	
23	安西・雲林院	1			1		2			0			1		1	2	1	3	
24	みさと	1	1		2	1	5	1		1	1		1	1	3	6	1	9	
25	村主	1	1		1		3	1		1			1	1	2	4	0	6	
26	安濃	1	1		1		3		1	1	1		1	2	4	4	1	8	
27	明合	1	1		1		3			0	1	1	1	1	4	4	1	7	
28	川合	1	1		2	1	5	1		1	2		1	2	5	7	1	11	
合計		27	16	1	34	3	0	81	8	2	10	23	11	27	25	86	108	17	177

※ 兼務発令の人数は含まず。

第6節 職員配置

<小 学 校>

令和元年5月1日現在

	市 費 職 員												小 計	県 費 職 員					小 計	合 計	
	正規職員		再 任 用 職 員 任 期 付 職 員			臨時職員		小 計			臨時職員			校 長 ・ 教 頭	教 諭	養 護 教 諭	栄 養 教 諭	事 務 職 員			
	用 務 員	学 校 給 食 調 理 員	用 務 員	教 員 支 援 員	学 校 給 食 調 理 員	学 校 給 食 配 膳 用 務 員	学 校 給 食 調 理 員	学 校 給 食 調 理 員	学 校 給 食 調 理 員	用 務 員 (計)	教 員 支 援 員 (計)	学 校 給 食 調 理 員									非 常 勤 講 師
1	養 正		2				1	2	1	0	4		2	7	2	19	1		1	23	30
2	修 成		2				1	2	1	0	4	1	3	9	2	23	1		1	27	36
3	南 立 誠		3				1	2	1	0	5		4	10	2	20	1		1	24	34
4	北 立 誠		4				1	2	1	0	6		2	9	2	26	1		1	30	39
5	敬 和	1	2					1	1	0	3	1	4	9	2	17	1	1	2	23	32
6	育 生		2				1	1	1	0	3	1	4	9	2	22	1		2	28	38
7	新 町		2				1	4	1	0	6	1	3	11	2	23	1	1	1	28	39
8	藤 水		2				1	1	1	0	3	1	3	8	2	19	1		1	23	31
9	高 茶 屋		3				2	3	2	0	6	1	5	14	2	33	1	1	1	38	52
10	神 戸		2	2			1	5	3	0	7	1	2	13	2	12	1	1	2	18	31
11	安 東		1				1	2	1	0	3		3	7	2	9	1		1	13	20
12	櫛 形						2		2	0	0			2	2	10	1		1	14	16
13	雲 出		1			1	1		1	0	2	1	2	6	2	10	1		1	14	20
14	一 身 田		4		1		2	2	2	1	6	1	4	14	2	29	1		2	34	48
15	白 塚		2				2	5	2	0	7	1	2	12	2	20	1	1	1	25	37
16	栗 真						2		2	0	0		1	3	2	8	1		1	12	15
	国兎分校								0	0	0			0		1				1	1
17	片 田					2		2	0	0	0	1	1	4	2	9	1		1	13	17
18	大 里	1	1			1		2	1	0	4	1	3	9	2	12	1		1	16	25
19	高 野 尾		1				1	2	1	0	3	1		5	2	7	1		1	11	16
20	西 が 丘	1	4		1	1	1	4	2	1	9		4	16	3	35	2	1	2	43	59
21	豊 が 丘		2			1	1	2	1	0	5	1	5	12	2	18	1		1	22	34
22	南 が 丘		4			1	2	3	2	0	8		4	14	3	37	2	1	2	45	59
23	誠 之		2				1	2	1	0	4	1	2	8	2	22	1	1	1	27	35
24	成 美		2				1	3	1	0	5		4	10	2	27	1		1	31	41
25	桃 園		2				1	2	1	0	4	1	4	10	2	20	1		1	24	34
26	戸 木		3				1	3	1	0	6	1	4	12	2	24	1		1	28	40
27	栗 葉		3				1	4	1	0	7	1	4	13	2	23	1		1	27	40
28	榊 原		1				1	2	1	0	3	1		5	2	6	1	1	1	11	16
29	立 成		3			1	1	3	1	0	7	1	4	13	2	31	1	1	1	36	49

第1章 教育行政

<小 学 校>

令和元年5月1日現在

	市 費 職 員												小 計	県 費 職 員					小 計	合 計	
	正規職員		再 任 用 職 員 再 任 期 付 職 員			臨時職員		小 計			臨時職員			校 長 ・ 教 頭	教 諭	養 護 教 諭	栄 養 教 諭	事 務 職 員			
	用 務 員	学 校 給 食 調 理 員	用 務 員	教 員 支 援 員	学 校 給 食 調 理 員	学 校 給 食 配 膳 用 務 員	学 校 給 食 調 理 員	学 校 給 食 調 理 員	学 校 給 食 調 理 員	用 務 員 (計)	教 員 支 援 員 (計)	学 校 給 食 調 理 員									非 常 勤 講 師
30	豊津		2				1	2	1	0	4		3	8	2	12	1		1	16	24
31	上野		1			1	1	2	1	0	4	1	2	8	2	12	1		1	16	24
32	黒田		2				1	1	1	0	3			4	2	8	1		1	12	16
33	千里ヶ丘		3		1		1	3	1	1	6	1	3	12	2	28	1	1	1	33	45
34	明		1				1	1	1	0	2			3	2	8	1		1	12	15
35	芸濃	1	3					1	1	0	4		5	10	2	23	1	1	1	28	38
36	草生		1				1	1	1	0	2	1		4	2	7	1		1	11	15
37	村主	1	2					1	1	0	3		3	7	2	10	1		1	14	21
38	安濃		1			1	1	2	1	0	4		3	8	2	12	1		1	16	24
39	明合		1		1		1	1	1	1	2		1	5	2	8	1		1	12	17
40	香良洲	1							1	0	0		2	3	2	13	1	1	1	18	21
41	一志東						2		2	0	0		3	5	2	22	1	1	1	27	32
42	一志西						2		2	0	0	1	5	8	2	22	1		2	27	35
43	家城	1	1						1	0	1	1		3	2	6	1	1	1	11	14
44	川口	1	1					1	1	0	2		1	4	2	10	1		1	14	18
45	大三	1	2						1	0	2		1	4	2	10	1		1	14	18
46	倭		1				1	1	1	0	2	1		4	2	9	1		1	13	17
47	八ツ山		1				1	1	1	0	2	1		4	2	6	1		1	10	14
48	美杉		1				1	3	1	0	4	1		6	2	7	1	1	1	12	18
合 計		9	84	2	4	8	49	85	60	4	177	28	115	384	98	805	50	16	55	1,024	1,408

※教員支援員については主たる勤務校に計上

第6節 職員配置

<中 学 校>

令和元年5月1日現在

		市 費 職 員											小	県 費 職 員					小	合			
		正規職員		再 任 用 職 員 再 任 期 付 職 員			臨時職員		小 計			臨時職員			校 長 ・ 教 頭	教 諭	養 護 教 諭	栄 養 教 諭			事 務 職 員		
		用 務 員	学 校 給 食 調 理 員	用 務 員	教 員 支 援 員	学 校 給 食 調 理 員	学 校 給 食 配 膳 用 務 員	学 校 給 食 調 理 員	用 務 員 (計)	教 員 支 援 員 (計)	学 校 給 食 調 理 員 (計)	非 常 勤 講 師		支 援 教 育 員								特 別 支 援 教 育 員	図 書 館 司 書 補 佐
1	橋 北	1			1		1		2	1	0		3	1	7	2	29	1		1	33	40	
2	東 橋 内	1					1		2	0	0		1	2	1	6	2	18	1		1	22	28
3	西 橋 内			1			1		2	0	0		1	1	4	2	22	1		1	26	30	
4	橋 南	1					1		2	0	0		1	4	1	8	2	32	1	1	1	37	45
5	南 郊	1					1		2	0	0		1	1	1	5	2	25	1		1	29	34
6	西 郊	1					1		2	0	0		4	1	7	2	25	1	1	1	30	37	
7	一 身 田	1		1					2	0	0		1	1	1	5	2	30	1		1	34	39
	国 児 分 校								0	0	0				0	1	4	1		1	7	7	
8	豊 里	1					1		2	0	0		2	1	5	2	20	1		1	24	29	
9	南 が 丘	1					1		2	0	0		2	1	5	2	21	1		2	26	31	
10	久 居	1			1		1		2	1	0		1	2	1	7	2	31	1		2	36	43
11	久 居 西	1					1		2	0	0		1		1	4	2	21	1		1	25	29
12	久 居 東	1					1		2	0	0		2	1	5	2	28	1		1	32	37	
13	朝 陽	1	3		1		1	4	2	1	7		1		11	2	31	1	1	2	37	48	
14	芸 濃		2	1					1	0	2		1	1	5	2	17	1		1	21	26	
15	東 観	1	2				1	2	2	0	4		2	1	9	2	17	1	1	1	22	31	
16	香 海	1							1	0	0		1		2	2	9	1		1	13	15	
17	一 志	1					2		3	0	0		1	1	1	6	2	27	1		1	31	37
18	白 山	1	2				1	1	2	0	3			1	6	2	17	1		1	21	27	
19	美 杉	2		1			1		4	0	0			1	5	2	8	1		1	12	17	
合 計		18	9	4	3	0	17	7	39	3	16	8	29	17	112	39	432	20	4	23	518	630	

※教員支援員については主たる勤務校に計上

<義務教育学校>

令和元年5月1日現在

		市 費 職 員											小	県 費 職 員					小	合		
		正規職員		再 任 用 職 員 再 任 期 付 職 員			臨時職員		小 計			臨時職員			校 長 ・ 教 頭	教 諭	養 護 教 諭	栄 養 教 諭			事 務 職 員	
		用 務 員	学 校 給 食 調 理 員	用 務 員	教 員 支 援 員	学 校 給 食 調 理 員	用 務 員	学 校 給 食 調 理 員	用 務 員 (計)	教 員 支 援 員 (計)	学 校 給 食 調 理 員 (計)	非 常 勤 講 師		支 援 教 育 員								特 別 支 援 教 育 員
1	みさとの丘	1	1			1	1	3	2	0	5		3	1	11	3	22	2	1	2	30	41
合 計		1	1	0	0	1	1	3	2	0	5	0	3	1	11	3	24	2	1	2	32	43

第2章 学 校 教 育

第2章 学校教育

第1節 学 事

1 市立幼稚園、小学校、中学校、義務教育学校

(1) 園・学校数、学級数、園児児童生徒数

令和元年5月1日現在

区 分	園・校数		学級数			園児児童生徒数 (人)		
	本校 (園)	分校	普通学級	特別支 援学級	計	普通学級	特別支 援学級	計
幼 稚 園	28 (内1園休園)		58			844		
小 学 校	48	1	518	143	661	13,002	711	13,713
中 学 校	19	1	204	44	248	6,261	195	6,456
義務教育学校	1	0	9	3	12	268	21	289
合 計	96	2	731	190	979	19,531	927	21,302

(2) 園児児童生徒数の推移

各年度5月1日現在

(単位:人)

	学年	平成27年度	平成28年度	平成29年度	平成30年度	令和元年度
幼 稚 園	3歳児	376	372	308	235	210
	4歳児	607	560	523	370	285
	5歳児	632	614	574	428	349
小 計		1,615	1,546	1,405	1,033	844
前年度比		△68	△69	△141	△372	△189
小 学 校	1	2,409	2,311	2,294	2,261	2,188
	2	2,427	2,403	2,312	2,304	2,250
	3	2,310	2,438	2,406	2,311	2,306
	4	2,389	2,316	2,423	2,415	2,300
	5	2,477	2,396	2,311	2,430	2,423
	6	2,447	2,483	2,405	2,315	2,435
小 計		14,459	14,347	14,151	14,036	13,902
前年度比		△121	△112	△196	△115	△134
中 学 校	1	2,255	2,201	2,249	2,171	2,114
	2	2,246	2,271	2,198	2,255	2,175
	3	2,282	2,250	2,276	2,206	2,267
小 計		6,783	6,722	6,723	6,632	6,556
前年度比		△68	△61	1	△91	△76

園児児童生徒数の推移について

※ 小学校には、義務教育学校前期課程の人数を含む。

※ 中学校には、義務教育学校後期課程の人数を含む。

(3) 年少人口（0～14歳）

平成31年3月31日住民基本台帳引用

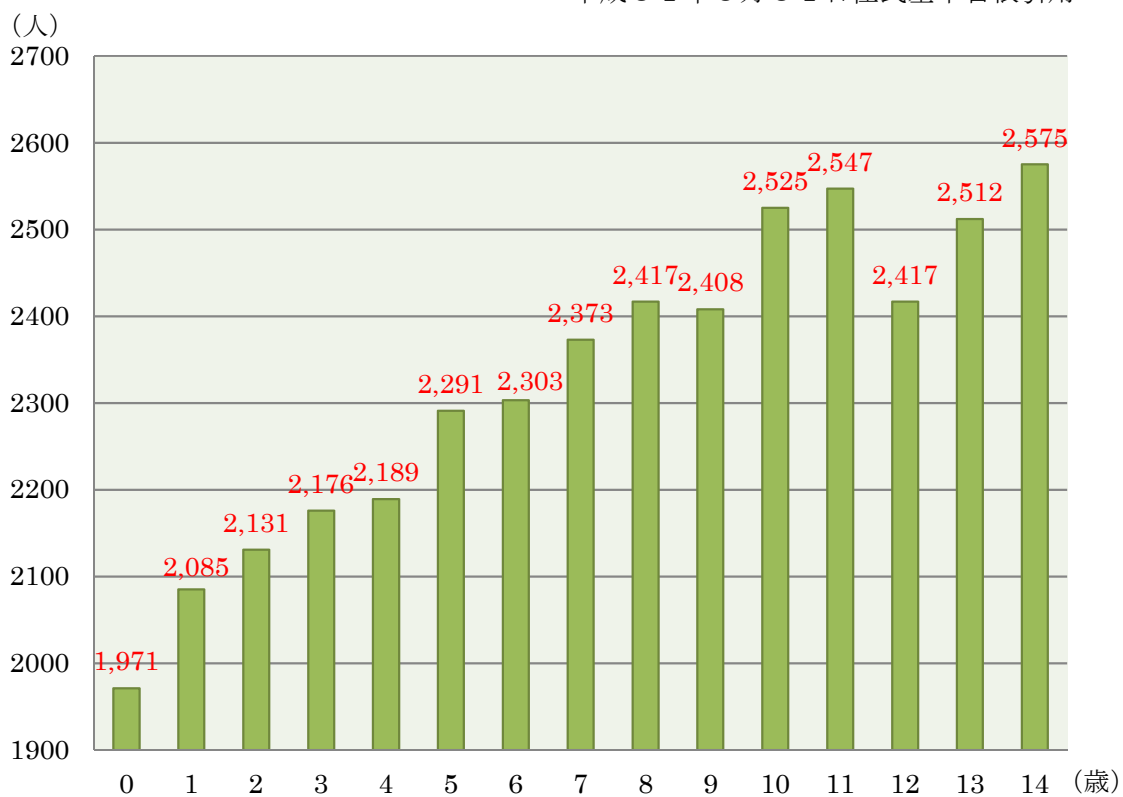

2 園・学校別園児児童生徒数、学級数

〈幼稚園別園児数／学級数〉

令和元年5月1日現在

	施設名	3歳児		4歳児		5歳児		合計	
		園児数	学級数	園児数	学級数	園児数	学級数	園児数	学級数
1	南立誠	3歳児学級なし		7	(1)	4	(1)	11	1
2	敬和		3	(1)	5	(1)	8	1	
3	育生		6	(1)	7	(1)	13	1	
4	藤水		17	1	8	1	25	2	
5	高茶屋		19	1	33	1	52	2	
6	安東		2	1	13	1	15	2	
7	大里		9	1	14	1	23	2	
8	高野尾(休園)								
9	白塚				2	(1)	9	(1)	11
10	巽ヶ丘	34	2	17	1	25	1	76	4
11	密柑山	3歳児学級なし		9	1	14	1	23	2
12	桃園	28	1	6	1	15	1	49	3
13	戸木	19	1	26	1	20	1	65	3
14	栗葉	3歳児学級なし		8	1	9	1	17	2
15	榊原	4	1	2	(1)	2	(1)	8	2
16	のむら	3歳児学級なし		16	1	28	1	44	2
17	豊津		3	(1)	7	(1)	10	1	
18	上野		2	(1)	4	(1)	6	1	
19	黒田	21	1	16	1	11	1	48	3
20	千里ヶ丘	3歳児学級なし		19	1	20	1	39	2
21	棕本	21	1	21	1	16	1	58	3
22	明	1	(1)	3	(1)	6	1	10	2
23	安西・雲林院	2	(1)	4	(1)	0	0	6	1
24	みさと	17	1	17	1	6	1	40	3
25	村主	9	(1)	5	(1)	11	1	25	2
26	安濃	20	1	9	1	18	1	47	3
27	明合	10	1	12	1	13	1	35	3
28	川合	24	2	25	1	31	1	80	4
	計	210	15(3)	285	27(10)	349	26(7)	844	58

※ () は混合学級数

第2章 学校教育

<小学校別児童数／学級数>

令和元年5月1日現在

校名	1年生 児童数 ()学級数	2年生 児童数 ()学級数	3年生 児童数 ()学級数	4年生 児童数 ()学級数	5年生 児童数 ()学級数	6年生 児童数 ()学級数	特別支援学級 児童数 ()学級数	合計 児童数合計 ()学級数合計
1 養正	36 (2)	39 (2)	40 (2)	44 (2)	49 (2)	45 (2)	16 (4)	269 (16)
2 修成	56 (2)	59 (2)	54 (2)	50 (2)	59 (2)	47 (2)	22 (4)	347 (16)
3 南立誠	65 (2)	55 (2)	68 (3)	73 (2)	70 (2)	84 (3)	11 (3)	426 (17)
4 北立誠	78 (3)	81 (3)	76 (2)	85 (3)	92 (3)	87 (3)	18 (4)	517 (21)
5 敬和	26 (1)	24 (1)	37 (2)	31 (2)	31 (2)	42 (2)	17 (3)	208 (13)
6 育生	44 (2)	59 (2)	54 (2)	46 (2)	59 (2)	65 (3)	24 (4)	351 (17)
7 新町	74 (3)	50 (2)	86 (3)	79 (3)	78 (3)	68 (2)	24 (5)	459 (21)
8 藤水	37 (2)	45 (2)	37 (2)	45 (2)	47 (2)	48 (2)	23 (4)	282 (16)
9 高茶屋	107 (4)	110 (4)	104 (3)	73 (3)	88 (3)	66 (3)	37 (5)	585 (25)
10 神戸	31 (1)	26 (1)	39 (2)	41 (2)	29 (1)	46 (2)	7 (2)	219 (11)
11 安東	22 (1)	21 (1)	16 (1)	30 (1)	12 (1)	18 (1)	8 (2)	127 (8)
12 櫛形	11 (1)	9 (1)	9 (1)	10 (1)	15 (1)	10 (1)	5 (1)	69 (7)
13 雲出	25 (1)	25 (1)	34 (1)	31 (1)	29 (1)	31 (2)	10 (2)	185 (9)
14 一身田	70 (3)	101 (4)	110 (3)	102 (3)	93 (3)	123 (4)	20 (4)	619 (24)
15 白塚	38 (2)	54 (2)	39 (2)	50 (2)	63 (2)	56 (2)	21 (3)	321 (15)
16 栗真	12 (1)	12 (1)	12 (1)	14 (1)	14 (1)	11 (1)	4 (1)	79 (7)
栗真 国児分校	0 (0)	0 (0)	0 (0)	0 (0)	1 (1)	0 (0)	0 (0)	1 (1)
17 片田	18 (1)	23 (1)	25 (1)	21 (1)	26 (1)	20 (1)	5 (2)	138 (8)
18 大里	36 (1)	33 (1)	31 (1)	39 (1)	25 (1)	37 (1)	11 (3)	212 (9)
19 高野尾	6 (1)	8 (0)	7 (1)	16 (1)	8 (1)	13 (1)	2 (1)	60 (6)
20 西が丘	128 (5)	132 (5)	122 (4)	127 (4)	141 (4)	135 (4)	17 (3)	802 (29)
21 豊が丘	55 (2)	66 (2)	64 (2)	62 (2)	52 (2)	65 (3)	17 (3)	381 (16)
22 南が丘	122 (5)	127 (5)	129 (4)	112 (4)	124 (4)	127 (4)	33 (6)	774 (32)
23 誠之	76 (3)	64 (2)	57 (2)	65 (2)	55 (2)	61 (2)	25 (4)	403 (17)
24 成美	83 (3)	64 (2)	71 (3)	63 (2)	70 (3)	50 (2)	32 (7)	433 (22)
25 桃園	54 (2)	51 (2)	58 (2)	53 (2)	61 (2)	56 (2)	27 (4)	360 (16)
26 戸木	74 (3)	73 (3)	86 (3)	46 (2)	86 (3)	72 (3)	15 (3)	452 (20)
27 栗葉	61 (2)	59 (2)	73 (3)	67 (2)	67 (2)	79 (3)	32 (5)	438 (19)
28 榊原	4 (1)	6 (0)	7 (1)	7 (0)	9 (1)	7 (1)	1 (1)	41 (5)
29 立成	101 (4)	112 (4)	74 (2)	105 (3)	109 (3)	120 (4)	32 (6)	653 (26)
30 豊津	31 (1)	20 (1)	34 (1)	32 (1)	46 (2)	43 (2)	7 (2)	213 (10)
31 上野	26 (1)	35 (1)	34 (1)	39 (2)	42 (2)	44 (2)	12 (2)	232 (11)
32 黒田	30 (1)	17 (1)	21 (1)	23 (1)	22 (1)	20 (1)	4 (1)	137 (7)
33 千里ヶ丘	75 (3)	73 (3)	84 (3)	77 (3)	89 (3)	84 (3)	22 (4)	504 (22)
34 明	6 (1)	9 (1)	11 (1)	8 (1)	10 (1)	15 (1)	2 (1)	61 (7)
35 芸濃	63 (2)	82 (3)	51 (2)	62 (2)	71 (2)	57 (2)	23 (5)	409 (18)
36 草生	10 (1)	9 (1)	6 (0)	8 (1)	11 (1)	8 (1)	2 (1)	54 (6)
37 村主	24 (1)	12 (1)	19 (1)	16 (1)	27 (1)	22 (1)	13 (2)	133 (8)
38 安濃	22 (1)	24 (1)	38 (1)	34 (1)	33 (1)	28 (1)	15 (3)	194 (9)
39 明合	12 (1)	19 (1)	12 (1)	13 (1)	24 (1)	11 (1)	4 (1)	95 (7)
40 香良洲	22 (1)	32 (1)	31 (1)	37 (1)	44 (2)	45 (2)	9 (2)	220 (10)
41 一志東	56 (2)	57 (2)	61 (2)	63 (3)	74 (3)	56 (2)	22 (5)	389 (19)
42 一志西	54 (2)	58 (2)	58 (2)	59 (2)	56 (2)	78 (3)	26 (5)	389 (18)
43 家城	6 (1)	5 (0)	10 (1)	7 (0)	7 (1)	13 (1)	3 (1)	51 (5)
44 川口	13 (1)	6 (1)	17 (1)	10 (1)	12 (1)	18 (1)	5 (1)	81 (7)
45 大三	31 (1)	23 (1)	29 (1)	25 (1)	24 (1)	27 (1)	10 (3)	169 (9)
46 倭	7 (1)	9 (1)	8 (1)	15 (1)	12 (1)	13 (1)	7 (2)	71 (8)
47 八ツ山	8 (1)	6 (1)	6 (0)	10 (1)	7 (0)	4 (1)	2 (1)	43 (5)
48 美杉	7 (1)	10 (0)	4 (1)	8 (0)	5 (1)	16 (1)	7 (2)	57 (6)
計	2,053 (88)	2,094 (83)	2,153 (83)	2,133 (82)	2,278 (88)	2,291 (94)	711 (143)	13,713 (661)

第1節 学事

＜中学校別生徒数／学級数＞

令和元年5月1日現在

	校名	1年生 生徒数 () 学級数	2年生 生徒数 () 学級数	3年生 生徒数 () 学級数	特別支援学級 生徒数 () 学級数	合計 生徒数 () 学級数
1	橋北	194 (6)	187 (5)	198 (6)	12 (2)	591 (19)
2	東橋内	37 (2)	44 (2)	39 (2)	12 (3)	132 (9)
3	西橋内	111 (4)	99 (3)	94 (3)	6 (2)	310 (12)
4	橋南	150 (5)	172 (5)	154 (5)	21 (5)	497 (20)
5	南郊	116 (4)	108 (4)	115 (4)	20 (3)	359 (15)
6	西郊	89 (3)	111 (3)	125 (4)	20 (4)	345 (14)
7	一身田	141 (5)	153 (5)	167 (5)	17 (3)	478 (18)
	国児分校	2 (0)	4 (1)	6 (1)	0 (0)	12 (2)
8	豊里	104 (3)	107 (3)	99 (3)	7 (2)	317 (11)
9	南が丘	125 (4)	86 (3)	125 (4)	5 (2)	341 (13)
10	久居	173 (5)	165 (5)	179 (5)	13 (2)	530 (17)
11	久居西	94 (3)	93 (3)	117 (4)	9 (2)	313 (12)
12	久居東	157 (5)	161 (5)	166 (5)	9 (2)	493 (17)
13	朝陽	154 (5)	196 (6)	169 (5)	8 (2)	527 (18)
14	芸濃	51 (2)	65 (2)	68 (2)	11 (2)	195 (8)
15	東観	69 (2)	74 (3)	88 (3)	9 (2)	240 (10)
16	香海	30 (1)	41 (2)	39 (1)	2 (1)	112 (5)
17	一志	121 (4)	126 (4)	135 (4)	7 (2)	389 (14)
18	白山	71 (2)	80 (3)	77 (3)	6 (2)	234 (10)
19	美杉	12 (1)	8 (1)	20 (1)	1 (1)	41 (4)
	計	2,001 (66)	2,080 (68)	2,180 (70)	195 (44)	6,456 (248)

＜義務教育学校児童数・生徒数／学級数＞

令和元年5月1日現在

	校名	1年生	2年生	3年生	4年生	5年生	6年生	7年生	8年生	9年生	特別支援学級	合計
		児童数 () 学級数	児童数 () 学級数	児童数 () 学級数	児童数 () 学級数	児童数 () 学級数	児童数 () 学級数	生徒数 () 学級数	生徒数 () 学級数	生徒数 () 学級数	児童・生徒数 () 学級数	児童・生徒数 () 学級数
1	みさとの丘	28 (1)	20 (1)	33 (1)	29 (1)	32 (1)	31 (1)	32 (1)	35 (1)	28 (1)	21 (3)	289 (12)

＜特別支援学級の内訳＞

令和元年5月1日現在

		知的障がい	自閉症・ 情緒障がい	肢体不自由	難聴	弱視	合計
小学校	学級数	56	75	11	0	3	145
	児童数	290	416	18	0	3	727
中学校	学級数	21	23	0	1	0	45
	生徒数	92	107	0	1	0	200

※小学校には、義務教育学校前期課程の学級数及び人数を含む。
 ※中学校には、義務教育学校後期課程の学級数及び人数を含む。

第2章 学校教育

3 平成30年度市立中学校等卒業者進路状況

進路先	人数	割合
三重県公立高校	1,570 人	71.4%
三重県私立高校	454 人	20.6%
三重県内高等専門学校	46 人	2.1%
三重県内特別支援学校	32 人	1.5%
県外高校等	71 人	3.2%
専修学校・各種学校・職業訓練校	1 人	0.1%
就職・海外進学・その他	25 人	1.1%
	2,199 人	100.0%

4 教員

幼稚園・小学校・中学校・義務教育学校教員
(学校(園)長・教頭・主幹教諭・指導教諭・教諭・養護教諭・栄養教諭を含む。)

(1) 年齢構成

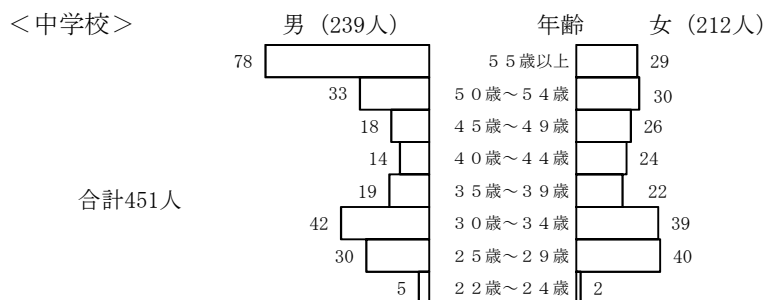
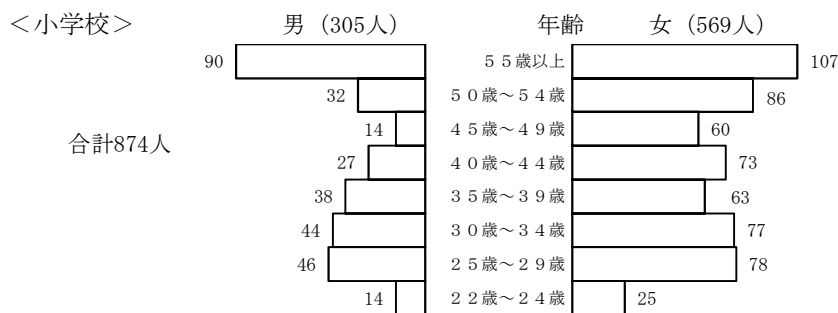
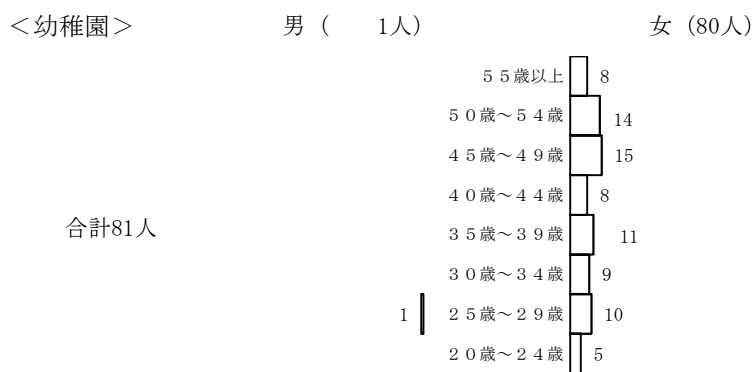
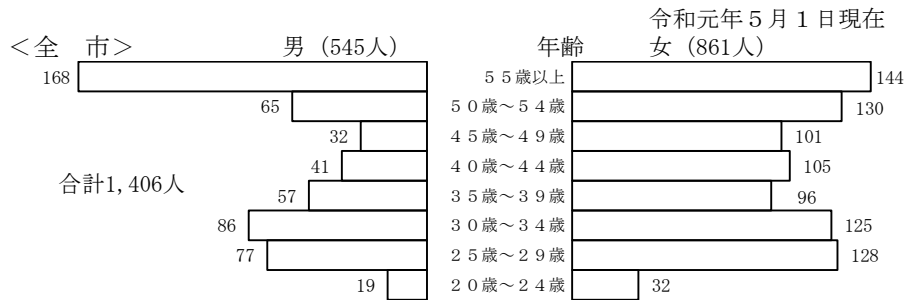

小中学校合計1,325人

(2) 平均年齢

令和元年5月1日現在 (単位: 歳)

学校 \ 性別	男	女	全体
幼稚園	29.0	41.2	41.1
小学校	42.9	42.3	42.5
中学校	44.6	40.9	42.8
全体	43.6	41.8	42.5

※ 小学校には、義務教育学校前期課程の人数を含む。

※ 中学校には、義務教育学校後期課程の人数を含む。

第2章 学校教育

5 通学区域

(1) 学区の現状

津市の学区は、小学校48学区、中学校19学区、義務教育学校1学区に分かれています。近年の社会情勢の変化、とりわけ少子化傾向、郊外への住宅団地の開発により、各学校の児童生徒数に格差が生じています。

こうした中、通学区域については、児童・生徒等の実情に沿いながらも、適正就学に向けた見直しを図っていきます。

(2) 通学区域

<小学校>

令和元年5月1日現在

養正小学校学区	丸之内、中央（共通学区の区域を除く。）、東丸之内（敬和小学校学区に含まれる区域を除く。）、大門（敬和小学校学区に含まれる区域及び共通学区の区域を除く。）、北丸之内（共通学区の区域を除く。）、丸之内養正町、西丸之内、南丸之内、鳥居町、広明町の一部、観音寺町の一部
修成小学校学区	本町（育生小学校学区に含まれる区域を除く。）、岩田、修成町、南中央、上弁財町、上弁財町津興、幸町、大倉、野崎垣内岩田、西阿漕町岩田、船頭町津興、下弁財町津興の一部、半田の一部、船頭町津
南立誠小学校学区	栄町一丁目、栄町二丁目、栄町三丁目、栄町四丁目、羽所町、広明町（養正小学校学区に含まれる区域を除く。）、大谷町（西が丘小学校学区に含まれる区域を除く。）、桜橋一丁目、桜橋二丁目、桜橋三丁目（北立誠小学校学区に含まれる区域を除く。）、島崎町、上浜町一丁目の一部、上浜町六丁目の一部、観音寺町の一部、洪見町の一部
北立誠小学校学区	江戸橋一丁目、江戸橋二丁目、江戸橋三丁目、上浜町一丁目（南立誠小学校学区に含まれる区域を除く。）、上浜町二丁目、上浜町三丁目、上浜町四丁目、上浜町五丁目、上浜町六丁目（南立誠小学校学区に含まれる区域を除く。）、桜橋三丁目の一部、栗真町屋町の一部
敬和小学校学区	大門（養正小学校学区に含まれる区域及び共通学区の区域を除く。）、東丸之内（養正小学校学区に含まれる区域を除く。）、寿町、乙部、港町、海岸町、末広町、高洲町、住吉町、北町津（共通学区の区域を除く。）、東町津、愛宕町、新東町塔寺、相生町、中河原、なぎさまち
育生小学校学区	柳山津興、三重町津興、下弁財町津興（修成小学校学区に含まれる区域を除く。）、津興（藤水小学校学区に含まれる区域を除く。）、阿漕町津興、八幡町藤方、八幡町津、藤枝町、藤方の一部、垂水の一部、本町の一部、八幡町津興
新町小学校学区	東古河町、西古河町、押加部町、八町一丁目、八町二丁目、八町三丁目、神納町、神納、新町一丁目、新町二丁目、新町三丁目、博多町、大園町、桜田町、美川町、川添町、南新町、南河路、神戸の一部
藤水小学校学区	藤方（育生小学校学区に含まれる区域を除く。）、津興の一部、垂水（育生小学校学区及び南が丘小学校学区に含まれる区域を除く。）、
高茶屋小学校学区	高茶屋小森町、高茶屋小森上野町、城山一丁目、城山二丁目、城山三丁目、高茶屋一丁目、高茶屋二丁目、高茶屋三丁目、高茶屋四丁目、高茶屋五丁目、高茶屋六丁目、高茶屋七丁目
神戸小学校学区	野田、緑が丘一丁目、緑が丘二丁目、神戸（新町小学校学区に含まれる区域を除く。）、半田（修成小学校学区及び南が丘小学校学区に含まれる区域を除く。）、
安東小学校学区	納所町、一色町、観音寺町（西が丘小学校学区、養正小学校学区及び南立誠小学校学区に含まれる区域を除く。）、洪見町（南立誠小学校学区及び西が丘小学校学区に含まれる区域を除く。）、長岡町（西が丘小学校学区に含まれる区域を除く。）、河辺町（西が丘小学校学区に含まれる区域を除く。）、安東町（楡形小学校学区に含まれる区域を除く。）、北河路町
楡形小学校学区	分部、殿村、産品、小舟、安東町の一部
雲出小学校学区	雲出本郷町、雲出長常町、雲出伊倉津町、雲出島貫町、雲出銅管町
一身田小学校学区	一身田町、一身田豊野、一身田平野、一身田大古曾、夢が丘一丁目、夢が丘二丁目、一身田中野、一身田上津部田（西が丘小学校学区に含まれる区域を除く。）、大里窪田町の一部
白塚小学校学区	白塚町、栗真中山町の一部、栗真町屋町の一部
栗真小学校学区	栗真小川町、栗真中山町（白塚小学校学区に含まれる区域を除く。）、栗真町屋町（北立誠小学校学区及び白塚小学校学区に含まれる区域を除く。）、
片田小学校学区	片田長谷場町、片田田中町、片田志袋町、片田井戸町、片田町、片田久保町、片田薬王寺町、片田長谷町、片田新町

第1節 学事

大里小学校学区	大里窪田町（一身田小学校学区に含まれる区域を除く。）、大里川北町、大里睦合町（高野尾小学校学区に含まれる区域を除く。）、大里小野田町、大里野田町、大里山室町、あのみつ台一丁目、あのみつ台二丁目、あのみつ台三丁目、あのみつ台四丁目、あのみつ台五丁目
高野尾小学校学区	高野尾町（豊が丘小学校学区に含まれる区域を除く。）、大里睦合町の一部
西が丘小学校学区	大谷町の一部、観音寺町の一部、渋見町の一部、長岡町の一部、河辺町の一部、一身田上津部田の一部
豊が丘小学校学区	高野尾町の一部、豊が丘一丁目、豊が丘二丁目、豊が丘三丁目、豊が丘四丁目、豊が丘五丁目
南が丘小学校学区	南が丘一丁目、南が丘二丁目、南が丘三丁目、南が丘四丁目、半田の一部、垂水の一部
共通学区	敬和小学校学区又は養正小学校学区
	北丸之内の一部、万町津、新立町津、北町津の一部、中央の一部、大門の一部
誠之小学校学区	久居東鷹跡町、久居西鷹跡町、久居万町、久居幸町、久居旅籠町、久居本町、久居二ノ町、久居元町、須ヶ瀬町、久居射場町、久居小戸木町、久居中町（成美小学校学区に含まれる区域を除く。）、川方町の一部、久居明神町の一部、久居野口町の一部、戸木町の一部
成美小学校学区	久居烏木町、久居新町（立成小学校学区に含まれる区域を除く。）、久居寺町、久居藤ヶ丘町、久居持川町、久居北口町、久居相川町（立成小学校学区に含まれる区域を除く。）、久居中町の一部、久居野村町の一部、久居明神町（誠之小学校学区に含まれる区域を除く。）、
桃園小学校学区	牧町、新家町、木造町、川方町（誠之小学校学区に含まれる区域を除く。）、
戸木小学校学区	戸木町（誠之小学校学区に含まれる区域を除く。）、青葉台一丁目、青葉台二丁目
栗葉小学校学区	稲葉町、庄田町、森町、久居一色町、中村町、大鳥町、久居緑が丘町一丁目、久居緑が丘町二丁目
榊原小学校学区	榊原町
立成小学校学区	久居井戸山町、久居野村町（成美小学校学区に含まれる区域を除く。）、久居小野辺町、久居野口町（誠之小学校学区に含まれる区域を除く。）、久居桜が丘町、久居新町の一部、久居相川町の一部
豊津小学校学区	河芸町中別保（上野小学校学区に含まれる区域を除く。）、河芸町一色、河芸町影重、河芸町上野の一部
上野小学校学区	河芸町上野（豊津小学校学区及び千里ヶ丘小学校学区に含まれる区域を除く。）、河芸町東千里（千里ヶ丘小学校学区に含まれる区域を除く。）、河芸町久知野、河芸町中瀬、河芸町中別保の一部
黒田小学校学区	河芸町北黒田、河芸町南黒田、河芸町三行、河芸町赤部、河芸町高佐、河芸町浜田
千里ヶ丘小学校学区	河芸町上野の一部、河芸町千里ヶ丘、河芸町西千里、河芸町東千里の一部、河芸町杜の街一丁目、河芸町杜の街二丁目、河芸町杜の街三丁目、河芸町杜の街四丁目、河芸町杜の街五丁目
明小学校学区	芸濃町椋本の一部、芸濃町楠原、芸濃町林、芸濃町中縄（芸濃小学校学区に含まれる区域を除く。）、芸濃町忍田（芸濃小学校学区に含まれる区域を除く。）、
芸濃小学校学区	芸濃町椋本（明小学校学区に含まれる区域を除く。）、芸濃町小野平、芸濃町多門、芸濃町北神山、芸濃町萩野、芸濃町岡本、芸濃町雲林院、芸濃町河内、芸濃町中縄の一部、芸濃町忍田の一部
草生小学校学区	安濃町草生（明合小学校学区に含まれる区域を除く。）、安濃町安部、安濃町中川、安濃町田端上野の一部
村主小学校学区	安濃町川西、安濃町神田、安濃町南神山、安濃町前野、安濃町光明寺、安濃町今徳、安濃町妙法寺、安濃町浄土寺、安濃町連部
安濃小学校学区	安濃町安濃、安濃町内多、安濃町太田、安濃町清水、安濃町曾根
明合小学校学区	安濃町草生の一部、安濃町野口、安濃町戸島、安濃町大塚、安濃町荒木、安濃町栗加、安濃町田端上野（草生小学校学区に含まれる区域を除く。）、安濃町東観音寺
香良洲小学校学区	香良洲町
一志東小学校学区	一志町八太、一志町片野、一志町小山、一志町其村、一志町庄村（一志西小学校学区に含まれる区域を除く。）、一志町新沢田、一志町小戸木、一志町虹が丘、一志町みのりヶ丘、一志町田尻の一部
一志西小学校学区	一志町高野、一志町田尻（一志東小学校学区に含まれる区域を除く。）、一志町日置、一志町其倉、一志町井生、一志町大仰、一志町石橋、一志町井関、一志町波瀬、一志町庄村の一部
家城小学校学区	白山町南家城、白山町北家城（八ッ山小学校学区に含まれる区域を除く。）、白山町藤、白山町二俣、白山町真見、白山町城立、白山町小杉、白山町大原、白山町福田山、白山町伊勢見
川口小学校学区	白山町川口、白山町二本木地内山出南の一部
大三小学校学区	白山町二本木（川口小学校学区及び倭小学校学区に含まれる区域を除く。）、白山町三ヶ野、白山町岡
倭小学校学区	白山町佐田、白山町中ノ村、白山町南出、白山町上ノ村、白山町垣内、白山町二本木地内並木の一部、白山町古市の一部
八ッ山小学校学区	白山町八対野、白山町稲垣、白山町古市（倭小学校学区に含まれる区域を除く。）、白山町山田野、白山町北家城地内八幡の一部
美杉小学校学区	美杉町竹原、美杉町八手俣、美杉町八知、美杉町太郎生、美杉町三多気、美杉町杉平、美杉町石名原、美杉町川上、美杉町奥津、美杉町丹生俣、美杉町上多気、美杉町下多気、美杉町下之川

第2章 学校教育

<中学校>

令和元年5月1日現在

橋北中学校学区	北立誠小学校学区、南立誠小学校学区及び西が丘小学校学区（長岡町の一部、河辺町の一部を除く。）の区域
東橋内中学校学区	敬和小学校学区の区域
西橋内中学校学区	養正小学校学区、新町小学校学区、神戸小学校学区のうち神戸の一部及び半田の一部並びに修成小学校学区のうち半田の一部の区域
橋南中学校学区	修成小学校学区（半田の一部を除く。）、育生小学校学区及び藤水小学校学区の区域
南郊中学校学区	高茶屋小学校学区及び雲出小学校学区の区域
西郊中学校学区	西が丘小学校学区のうち長岡町の一部及び河辺町の一部、安東小学校学区、楡形小学校学区、片田小学校学区並びに神戸小学校学区（神戸の一部、半田の区域を除く。）の区域
一身田中学校学区	白塚小学校学区、栗真小学校学区及び一身田小学校学区の区域
豊里中学校学区	大里小学校学区、高野尾小学校学区及び豊が丘小学校学区の区域
南が丘中学校学区	南が丘小学校学区の区域
共通学区	東橋内中学校学区又は西橋内中学校学区 北丸之内の一部、万町津、新立町津、北町津の一部、中央の一部、大門の一部
久居中学校学区	誠之小学校学区、成美小学校学区及び戸木小学校学区の区域
久居西中学校学区	栗葉小学校学区及び榑原小学校学区の区域
久居東中学校学区	桃園小学校学区及び立成小学校学区の区域
朝陽中学校学区	豊津小学校学区、上野小学校学区、黒田小学校学区及び千里ヶ丘小学校学区の区域
芸濃中学校学区	明小学校学区及び芸濃小学校学区の区域
東観中学校学区	明合小学校学区、安濃小学校学区、村主小学校学区及び草生小学校学区の区域
香海中学校学区	香良洲小学校学区の区域
一志中学校学区	一志東小学校学区及び一志西小学校学区の区域
白山中学校学区	家城小学校学区、川口小学校学区、大三小学校学区、倭小学校学区及び八ッ山小学校学区の区域
美杉中学校学区	美杉小学校学区の区域

<義務教育学校>

令和元年5月1日現在

みさとの丘学園学区	美里町五百野、美里町足坂、美里町三郷、美里町南長野、美里町北長野、美里町平木、美里町桂畑、美里町家所、美里町穴倉、美里町高座原、美里町日南田、美里町船山
-----------	--

6 就学援助・就園奨励

(1) 就学援助費

義務教育の円滑な実施を図るため「学校教育法第19条」及び「就学困難な児童及び生徒に係る就学奨励についての国の援助に関する法律」に基づき、小学校、中学校及び義務教育学校に就学すべき児童・生徒が経済的理由により就学が困難と認められる場合、その保護者に対し次の援助を行っています。

＜就学援助費支給状況（平成30年度）＞

就学援助費	小学校費		中学校費		合 計	
	人数(人)	支給額(円)	人数(人)	支給額(円)	人数(人)	支給額(円)
学用品費・通学用品費	1,707	20,591,120	949	21,308,270	2,656	41,899,390
学校給食費	1,698	72,709,471	941	44,422,656	2,639	117,132,127
修学旅行費	263	6,063,362	314	19,651,655	577	25,715,017
校外活動費	1,455	1,873,300	595	1,383,094	2,050	3,256,394
医療費	31	222,720	12	126,230	43	348,950
新入学用品費 (平成30年度入学)	84	3,410,400	21	995,400	105	4,405,800
新入学用品準備金 (令和元年度入学)	158	6,414,800	249	11,802,600	407	18,217,400
合 計		111,285,173		99,689,905		210,975,078

＜就学援助費支給内容（平成30年度）＞

費 目		小学校		中学校	
		小1 11,420円	小2～6 13,650円	中1 22,320円	中2～3 24,550円
学用品費・通学用品費	定額				
学校給食費	実費	47,300円		52,800円	
校外活動費(宿泊なし)	限度額	1,570円		2,270円	
校外活動費(宿泊あり)	限度額	3,620円		6,100円	
医療費	医療機関へ	実費		実費	
新入学用品費 (平成30年度入学)	1年生のみ	40,600円		47,400円	
新入学用品準備金 (令和元年度入学)	次年度 1年生のみ	40,600円		47,400円	
修学旅行費	最終学年のみ	実費		実費	
合 計		63,910円 ～ 66,140円 (医療費、新入学用品費、新入学用品準備金、 修学旅行費含まず。)		83,490円 ～ 85,720円 (医療費、新入学用品費、新入学用品準備金、 修学旅行費含まず。)	

＜就学援助費支給内容（令和元年度）＞

費 目		小学校		中学校	
		小1 11,520円	小2～6 13,770円	中1 22,510円	中2～3 24,760円
学用品費・通学用品費	定額				
学校給食費	実費	47,300円		52,800円	
校外活動費(宿泊なし)	限度額	1,580円		2,290円	
校外活動費(宿泊あり)	限度額	3,650円		6,150円	
医療費	医療機関へ	実費		実費	
新入学用品費 (令和元年度入学)	1年生のみ	50,600円		57,400円	
新入学用品準備金 (令和2年度入学)	次年度 1年生のみ	50,600円		57,400円	
修学旅行費	最終学年のみ	実費		実費	
合 計		64,050円 ～ 66,300円 (医療費、新入学用品費、新入学用品準備金、 修学旅行費含まず。)		83,750円 ～ 86,000円 (医療費、新入学用品費、新入学用品準備金、 修学旅行費含まず。)	

第2章 学校教育

(2) 特別支援教育就学奨励費

「特別支援学校への就学奨励に関する法律」の趣旨に準じ、小学校、中学校及び義務教育学校の特別支援学級への就学に係る保護者の経済的負担を軽減し、特別支援教育の普及奨励を図ることを目的に、次の援助を行っています。

<特別支援教育就学奨励費支給状況（平成30年度）>

特別支援教育 就学奨励費	小学校費		中学校費		合 計	
	人数(人)	支給額(円)	人数(人)	支給額(円)	人数(人)	支給額(円)
学用品費・通学用品費	449	2,533,879	100	1,041,182	549	3,575,061
学校給食費	447	10,319,566	99	2,369,357	546	12,688,923
修学旅行費	59	611,018	40	1,131,501	99	1,742,519
校外活動費	425	242,618	58	73,896	483	316,514
新入学用品費	83	1,684,900	31	722,601	114	2,407,501
通学費	129	1,208,210	17	391,380	146	1,599,590
合 計		16,600,191		5,729,917		22,330,108

<特別支援教育就学奨励費支給内容（平成30年度）>

費 目		小学校	中学校
学用品費 ・通学用品費	実費の1/2 の限度額まで	保護者実費の1/2 5,710円まで	保護者実費の1/2 11,160円まで
学校給食費	実費の1/2	23,650円	26,400円
校外活動費 (宿泊なし)	限度額	保護者実費の1/2 785円まで それぞれ1回まで	保護者実費の1/2 1,135円まで それぞれ1回まで
校外活動費 (宿泊あり)	限度額	保護者実費の1/2 1,810円まで それぞれ1回まで	保護者実費の1/2 3,050円まで それぞれ1回まで
通学費	実費	実費	実費
新入学用品費	1年生のみ	保護者実費の1/2 20,300円まで	保護者実費の1/2 23,700円まで
修学旅行費	最終学年のみ 限度額	保護者実費の1/2 10,590円まで	保護者実費の1/2 28,335円まで
合 計		31,955円 (通学費、新入学用品費、修学旅行費含まず。)	41,745円 (通学費、新入学用品費、修学旅行費含まず。)

<特別支援教育就学奨励費支給内容（令和元年度）>

費 目		小学校	中学校
学用品費 ・通学用品費	実費の1/2 の限度額まで	保護者実費の1/2 5,760円まで	保護者実費の1/2 11,255円まで
学校給食費	実費の1/2	23,650円	26,400円
校外活動費 (宿泊なし)	限度額	保護者実費の1/2 790円まで それぞれ1回まで	保護者実費の1/2 1,145円まで それぞれ1回まで
校外活動費 (宿泊あり)	限度額	保護者実費の1/2 1,825円まで それぞれ1回まで	保護者実費の1/2 3,075円まで それぞれ1回まで
通学費	実費	実費	実費
新入学用品費	1年生のみ	保護者実費の1/2 25,300円まで	保護者実費の1/2 28,700円まで
修学旅行費	最終学年のみ 限度額	保護者実費の1/2 10,680円まで	保護者実費の1/2 28,570円まで
合 計		32,025円 (通学費、新入学用品費、修学旅行費含まず。)	41,875円 (通学費、新入学用品費、修学旅行費含まず。)

(3) 幼稚園就園奨励費

幼稚園教育の一層の普及充実を図るため、「津市私立幼稚園就園奨励費補助金交付要綱」に基づき、私立幼稚園（施設型給付費の支給を受けていない私立幼稚園に限る。）に就園している満3歳以上の園児の保護者に対し、世帯の市町村民税所得割課税額及び対象園児の兄・姉（幼稚園等に就園している幼児及び小学校1～3年生の児童※）の人数や世帯状況等に応じ保育料の減免を行っています。

※平成28年度から、市町村民税所得割課税額77,100円以下となる世帯以下への第1子、第2子、第3子以降の区分判定時に係る兄・姉の年齢制限が撤廃されました。

※令和元年10月からの幼児教育・保育の無償化に伴い、就園奨励制度は9月までとなります。それに伴い、補助限度額は表中＜幼稚園就園奨励費交付内容（令和元年度）＞の額の半額となります。

＜幼稚園就園奨励費交付内容（令和元年度）＞

区 分		第1子	第2子	第3子以降	
私立幼稚園	生活保護世帯	308,000円			
	市民税非課税世帯及び市民税所得割額非課税世帯	ひとり親世帯等	308,000円		
		ひとり親世帯等以外の世帯	272,000円	308,000円	
	市町村民税所得割課税額77,100円以下の世帯	ひとり親世帯等	272,000円	308,000円	
		ひとり親世帯等以外の世帯	187,200円	247,000円	308,000円
	市町村民税所得割課税額211,200円以下の世帯	62,200円	185,000円	308,000円	
	上記以外の世帯		154,000円	308,000円	

第2節 学校教育の推進

1 学校教育の取組内容

幼児教育の充実

(1) 学びにつながる幼児教育の推進

- 幼児教育カリキュラムの実践と検証
- コミュニケーション能力の育成
- 幼児の体力向上
- 幼稚園の教育環境の確保

(2) 教員の資質向上

- 園内研修の充実
- 研修及び先進地視察
- 幼保相互派遣研修等の継続実施
- 公開保育実践研究会への積極的な参加

(3) 小学校教育への円滑な接続

- 園児・児童の交流活動の充実
- 合同研修会の継続的な実施
- 相互参観、事例検討会等の実施
- 接続期カリキュラムの検討
- わくわくドキドキ英語体験の実施

(4) 幼児期の豊かな心を育む教育の推進

- 豊かな心を育む指導の充実
- 校種間連携の充実

学校教育の充実

(1) 小中一貫教育の推進

- 幼児期からの一貫した教育の推進
- 家庭と連携した取組
- 義務教育学校の取組
- 人権教育カリキュラムの実践と検証

(2) 学力の向上

- 授業改善に向けた取組
- 家庭や地域と連携した取組
- キャリア教育の視点を取り入れた教育活動

(3) グローバル化に対応した教育の推進

- 学んだことをどのように使うのかを意識した英語教育の推進
- 郷土に対する思いや誇りを育む取組の推進

(4) 人権教育の推進

- 人権教育カリキュラムに基づいた人権学習の充実
- 子ども人権フォーラムの充実
- 出会い学習の充実
- 教職員の意識や指導力の向上
- 地域ぐるみで子どもの育ちを支える体制づくりの支援
- 保護者や地域住民を対象とした人権研修会の実施

(5) 道徳教育の推進

- 発達段階に応じた道徳教育の充実
- 規範意識の醸成
- 生命を大切にする教育の充実

(6) 豊かな心を育む読書活動・文化芸術活動の推進

- 読書活動の推進
- 文化芸術活動の推進

(7) 体力の向上と部活動の適切かつ効果的な運営

- 体育の授業の改善
- 全国体力・運動能力、運動習慣等調査の継続実施
- 津市中学校部活動指針に基づいた適切な運営
- 外部指導者や保護者との連携

(8) 特別支援教育の推進

- 適切な指導支援の充実
- 特別支援教育に関する専門性向上
- 相談窓口機能の充実

(9) 外国につながる子どもの教育の充実

- 受入体制整備の支援
- 日本語で学ぶ力の育成
- 就学案内・相談や進路選択の取組の支援
- 学校外からの支援を拡大

(10) 健康教育・食育の推進

- 生活習慣を確立するための健康教育・食教育の推進
- 歯と口の健康づくりの推進
- 社会的課題への対応
- 食物アレルギーへの対応

(11) 情報モラル教育とICTの効果的な活用

- 情報モラル教育の充実
- 情報活用能力の育成
- ICTを活用したわかる授業の推進と環境整備

(12) 教職員の資質向上をめざした研修の充実

- 校内研修の充実
- 教職員研修講座の充実
- 高等教育機関等との連携

(13) 子ども理解につながる環境づくり

- 業務の効率化・高度化
- 教員に対する人的支援
- 教職員の健康管理の充実に向けた取組

安全安心な教育環境の推進

(1) いじめや暴力のない学校づくりと教育相談体制等の充実

- いじめや暴力を生まない未然防止及び早期発見・早期対応の取組
- 教育相談・支援体制の充実

(2) 子どもたちの安全・安心の確保

- 交通安全教育・防犯教育の推進
- 学校・家庭・地域における関係機関が連携した安全教育
- 通学路の安全確保
- 児童虐待の防止

(3) 防災教育・防災対策の推進

- 防災教育の充実
- 防災対策の推進

(4) 大規模改造工事の実施

- 計画的な改修工事

(5) 教育環境の向上

- 教育環境の整備
- 学校給食施設の整備

2 教育研究の指定校等

＜文部科学省等研究指定校一覧＞

令和元年5月末現在

事業名	内 容	学校・園名 地域名
教育課程特例校	文部科学省に、教科の設置を含めた独自の教育課程の申請を行い実施する。	敬和小、南が丘小、東橋内中
学校支援地域本部推進事業 (津市「特色ある学校プロジェクト事業」補助事業)	大学生や教員OB、民間教育事業者、NPO等の地域住民の協力により、小中学校等の児童生徒に対して、教科指導等の学習支援を行い、児童生徒の学習習慣の確立と学力向上を図る。	全小・中・義務教育学校
文部科学省全国体力・運動能力・運動習慣等調査	全国的な子どもの体力の状況を把握・分析することにより、子どもの体力向上に係る施策の成果と課題を検証し、その改善を図る。	全小・中・義務教育学校
文化芸術による子供の育成事業 (芸術家の派遣事業)	優れた活動を行っている芸術家や伝統芸能の保持者などを学校に派遣し、講話、実技披露、実技指導を実施する。	雲出小、一志東小、南立誠小、楡形小、明合小、大里小、神戸小、戸木小
文化芸術による子供の育成事業 (巡回公演事業)	優れた舞台芸術を鑑賞し、文化芸術財団による実技指導、ワークショップ、団体との共演等の巡回公演を行う。	大三小、家城小、神戸小
発達障害の可能性のある児童生徒等に対する教科指導法研究事業	通常の学級において発達障がいの可能性のある児童生徒が、教科毎に学習上つまづくポイントを明らかにし、効果的な教科指導法の方向性の在り方等について調査研究を行う。	育生小、一志西小 ※通級指導教室設置校
学校保健総合支援事業 「メンタルヘルス地域検討委員会」	メンタルヘルスに関する支援チームを派遣し、学校や児童生徒のメンタルヘルスに関する課題について、講話や講演、教職員への指導助言、事例検討等の実践事業を行う。	橋南中、豊が丘小

第2章 学校教育

<県研究指定校一覧>

令和元年5月末現在

事業名	内 容	学校・園名 地域名
「わかる授業」確かな実践事業	効果的な少人数指導の在り方について、実践的な研究を行い、学校における授業改善を促進し、児童生徒の学力の向上を図る。	育生小、敬和小、白塚小、高茶屋小、神戸小、雲出小、成美小、栗葉小、豊が丘小、香良洲小、東橋内中、南郊中、久居西中
三重県児童生徒の体力・運動能力調査	運動能力調査結果を基に、児童生徒の体力・運動能力の実態や学校及び学級の傾向を把握し、それに基づいた指導を進めていくための基礎資料として活用するために実施する。	養正小、育生小、安東小、白塚小、豊が丘小、高野尾小、豊津小、黒田小、千里ヶ丘小、芸濃小、明合小、村主小、栗葉小、榊原小、一志東小、八ツ山小、美杉小
三重の英語教育改革加速事業	小学校のモデル校において、コミュニケーションの基礎的な力の育成を目的として、発達段階に応じた英語の指導法の研究・開発を行うとともに、小中学校における英語教育の円滑な接続について研究を行う。	南立誠小
みえの担い手育成推進事業『『みえのしごと』魅力発見事業』	児童生徒が、働くこと、夢を持つことの大切さを理解するとともに、専門的な技術・技能に関する興味・関心を高め、人生の先輩をモデルに自分の生き方在り方を考える機会とするため、地域社会で活躍する卒業生等を小中学校に派遣し、講話や実技披露などを行う。	東観中、一志中、栗葉小
武道等指導推進事業	武道・ダンスの授業の充実を図るため、地域の人材を外部指導者として活用する。	久居中、久居西中、美杉中、南が丘中
大学生等の教育アシスタント活用事業	教職員を目指している県内の大学生等を教育アシスタントとして活用し、子どもたちの指導を充実させるとともに、養成段階から教員としての人材育成を図る。	修成小、北立誠小、新町小、高茶屋小、黒田小、香良洲小
フラワー・ブラボー・コンクール（FBC）	草花種子を無償配付し、学校花壇コンクールを実施し、学校の環境美化に努めるとともに、子どもたちの豊かな情操を育む。	修成小、立成小、芸濃中、美杉中

第2節 学校教育の推進

＜市指定校等一覧＞

令和元年5月末現在

事業名		内 容	学校・園名 地域名
小中 一貫教育	小中一貫ネクスト事業	これまでの小中一貫教育の成果を踏まえ、地域の特色ある取組や中学校区の組織を活用し、地域の実態に応じた独自性のある小中一貫教育のより一層の充実をめざす。	全中学校区及び義務教育学校
	人権教育推進プロジェクト	中学校区子ども人権フォーラム及び教職員人権教育研修の実施や、中学校区人権教育カリキュラムの作成を行う。	全中学校区及び義務教育学校
特化研究プロジェクト事業		新学習指導要領で求められる資質・能力の育成に向けて、モデル校を指定し、先進的で専門的な研究・授業改善に取り組む。①学力・指導力向上②英語科③プログラミング教育④ユニバーサルデザイン教育⑤体力向上の研究	①西橋内中、朝陽中、西が丘小、成美小、一身田小、一志西小、南郊中、久居東中②敬和小、南が丘小、栗葉小、南が丘中、東観中、芸濃中、みさとの丘③千里ヶ丘小、美杉小④豊が丘小、東橋内中⑤北立誠小
特色ある学校プロジェクト事業		学校の独自性や地域の良さを生かした特色ある学校づくりを地域との連携を図りながら推進する。	全小・中・義務教育学校
コミュニティ・スクール (学校運営協議会)		学校運営協議会を設置し、委員が一定の権限と責任をもって、学校運営の基本方針を承認したり、教育活動について意見を述べたりして協働・参画する。	南が丘小、南が丘中、朝陽中
学校図書館いきいき推進事業		子どもたちの読書活動と豊かな学習活動を行うため、図書館を利用した学習活動の指導・支援、図書館司書の配置、図書館環境整備、研修講座を実施する。	全小・中・義務教育学校

第2章 学校教育

特別支援教育推進事業	特別支援教育に関する指導力の向上や早期から途切れない支援体制の充実、中学校区単位での特別支援教育の推進を行う。	全小・中・義務教育学校
スポーツ・文化エキスパート活用事業	中学校の運動部活動や文化部活動の指導及び武道授業の充実を図るため、地域の人材を外部指導者として活用する。	橋北中、東橋内中、西橋内中、橋南中、南郊中、西郊中、一身田中、南が丘中、朝陽中、東観中、芸濃中、久居中、久居西中、久居東中、一志中、白山中、美杉中 みさとの丘学園（後期課程）
中学生職場体験推進事業	原則中学2年生を対象として、学校、家庭、地域社会が一体となって地域ぐるみで職場体験を行う。	全中学校及び義務教育学校（後期課程）
防災教育の充実に係る取組	三重河川国道事務所と連携し、自然災害に関係した授業の際に活用できる、地域に特化した副読本を作成し、対象校で授業を行う。	香良洲小
三重大学との連携事業 （一身田・橋北地区地域連携連絡協議会）	三重大学と周辺校区の幼稚園・小中学校が連携し、教育実習生の受け入れを行うとともに、大学教員の専門性を活かした授業を行うなど、子どもたちの学習活動を充実させる。	南立誠小、北立誠小、一身田小、白塚小、栗真小、西が丘小、橋北中、一身田中、白塚幼、南立誠幼
くるりんペーパー事業	家庭から出る紙箱等を学校へ持ちより、トイレトペーパーにリサイクルし、子どもたちの環境意識の高揚を図る。	全小学校及び義務教育学校（前期課程）
くるりんフード事業	子どもたちが給食残飯のたい肥化を体験することで、資源を大切にすることの社会性を育成する。	成美小、みさとの丘学園（前期課程）、芸濃小、草生小

第2節 学校教育の推進

音楽芸術体験事業	子どもたちが本物の芸術に触れるとともに、音楽の歴史、音楽の魅力等を、専門家から聞くことで、日頃の授業だけでは得られないような豊かな感性を育て、情操教育の充実を図る。	藤水小、千里ヶ丘小、大三小
小学校英語活動ボランティア事業	英語活動ボランティアを活用し、小学校の外国語活動等の時間において、英語活動を通して言語や文化について体験的に理解を深め、積極的にコミュニケーションを図る能力を高める。	南が丘小、北立誠小、成美小、誠之小、家城小
インターナショナル・エクスチェンジ事業	積極的に英語で自分の思いを伝えようとする態度を育成するとともに、コミュニケーション手段としての英語に対する興味・関心を高める。	明合小、安濃小、村主小、立成小、栗葉小、榊原小、南が丘中、朝陽中、東観中、一志中、みさとの丘学園（後期課程）
デジタル教科書活用事業	デジタル教科書の特性を生かし、特別な支援を必要とする児童生徒及び日本語指導が必要な外国につながる児童生徒の学習支援につなげ、学習の基盤となる言語能力を育成する。	白塚小、敬和小、高茶屋小、東橋内中、南郊中

第3節 教育研究所／学校サポートセンター(適応指導教室)

<教育研究所>

1 事業の概要

(1) 調査・研究の実施

本研究所の活動の中核をなすもので、研修員により津市の教育課題の解決・改善に向けた調査・研究活動を行います。

<令和元年度の研究主題>

- ・ 中学校における4技能習得のための授業改善～「話すこと[やり取り]」を通じた「書くこと」についての力の育成に焦点を当てて～
- ・ 通級指導教室と在籍学級との効果的な連携について

(2) 教職員研修会の企画・運営

教職員の資質や指導力の向上、教職員のニーズ等に応じた専門的知識・技能の習得を図るため、体系化された研修会を企画・運営します。

- ア 初任者研修・・・サービス、授業づくり、生徒指導、人権教育等
- イ 授業改善講座・・・教科指導、指導力向上、授業づくり等
- ウ 担当者講座・・・図書館教育、生徒指導、防災教育、幼小連携等
- エ 専門職等講座・・・健康教育、食教育、学校事務等
- オ テーマ別講座・・・人権教育、生徒指導、特別支援教育等
- カ 教養講座・・・救急救命、危機管理、施設等訪問等

<令和元年度津市教職員研修会 研修一覧>

分類	講座名	実施日	講師等
初任者研修	第1回津市初任者研修	5月21日	教育研究支援課、学校教育課、人権教育課
	第2回津市初任者研修	1月21日	人権教育課
授業改善講座	英語授業改善研修	7月29日	金城学院大学講師 中西 哲彦
	プログラミング教育研修 (scratch 研修)	7月30日	三重大学教育学研究科教職実践 高度化専攻 教授 須曾野 仁志
	算数授業のユニバーサルデザイン	8月1日	愛知教育大学 名誉教授 志水 廣
	英語授業実践研修	8月1日	長崎大学副学長 中村 典生
	小学校社会科の授業づくり	8月2日	三重県教育委員会事務局 指導 主事 谷本 博史
	タブレット端末活用研修(初級向け)	8月2日	S K Y株式会社インストラクター

第3節 教育研究所／学校サポートセンター（適応指導教室）

授業改善講座	税に関する授業づくり ～知っておきたい税情報～	8月5日	津税務署 税務広報広聴官
	体育表現領域の実技研修	8月5日	静岡大学教育学部 山崎 朱音
	国語科授業づくり演習	8月6日	三重大学教育学部 教授 守田 庸一
	体育の授業改善研修	8月6日	津市体力向上推進委員
	プログラミング教育研修会	8月7日	北立誠小学校教諭 山添 将也 他
	小学校 理科の授業づくり演習	8月26日	三重 CST 認定教員
	理科の観察・実験の基礎基本演習	8月26日	三重 CST 認定教員
	道徳の授業づくり	8月26日	畿央大学教授 島 恒生
担当者講座	学校徴収金事務（学年会計担当者）研修会	7月26日	学校事務職員・津市教育委員会事務局職員
	小学校元気アップ研修会（三重県教育委員会事務局主催）	8月21日	三重県教育委員会事務局 保健体育課
	法的課題への対応	8月21日	三重弁護士会
	防災教育講座とワークショップ	8月22日	三重大学大学院工学研究科 准教授 川口 淳
	人権教育の視点に学ぶ外国人児童生徒教育講座	8月22日	奈良学園大学人間教育学部 講師 オチャンテ 村井 ロサメルセデス
	学校図書館研修講座	8月22日	絵本作家 つつみあれい
	公私立保幼小合同研修会	8月22日	三重大学教育学部教授 富田 昌平
等 専 講 門 座 職	養護教諭研修	7月30日	株式会社エフワン
	事務職員研修会	8月26日	津市教育委員会事務局職員
テ マ 別 講 座	ワークショップを使った人権学習講座	7月31日	人権教育課
	多様な性のあり方にかかわる講座	8月1日	うるわ綜合法律事務所 仲岡 しゅん
	肢体不自由児の動きに関する講座	8月1日	三重県立子ども心身発達医療センター 古川 敦
	人権教育基礎講座	8月1日	人権教育課
	障がい者の人権にかかわる講座	8月2日	元三重県立北勢きらら学園 米本 俊哉

第2章 学校教育

講座 テーマ別	生活綴り方講座	8月2日	三重県教育委員会事務局 人権教育課 澤村 悟
	教職員の服務に関する研修	8月5日	津市教育委員会事務局 学校教育課教職員担当
	読み書きに困難がある子への支援	8月6日	三重大学教育学部 特別支援教育講座 教授 松浦 直己
	部落史講座 I・II・III	8月7日	福岡市立大原小学校 校長 原田 雅秀
	不登校児童生徒支援研修	8月8日	三重大学教授 瀬戸 美奈子
	人権保育講座	8月9日	元常磐短期大学 講師 西原 美保子
	リフレッシュ理科教室「先生のための実験工作教室」	8月23日	応用物理学会東海支部幹事 他
	子どもの人権にかかわる講座	8月26日	桃山学院大学社会学部社会福祉学科 准教授 金澤 ますみ
	つながる力を育てる講座	8月27日	大阪教育大学 非常勤講師 土田 光子
	発達特性への対応～長期的な成長を見据えて～	8月27日	三重大学教育学部 特別支援教育講座 講師 森 浩平
教養講座	岡三デジタルドームシアター 神楽洞夢試写会	8月5日	神楽洞夢 出水田 貴子、原田 亮
	応急手当普及員講習会	8月21日 22日23日	久居消防署職員
	施設等訪問研修	8月22日	適応指導教室指導教員他

(3) 教育研究所ホームページを活用した教育情報の提供及び情報教育の推進等

ア 教育相談・適応指導教室の利用案内

イ 研究資料・教育関係の書籍等の収集・整備、教職員への利用提供

(4) 教育活動指導研究委託業務

津市立幼稚園、小学校、中学校、義務教育学校における教育の振興を図ることを目的とする津市教育研究会へ、教育指導に関する研究を委託しています。

津市教育研究会は32の部会で構成され、自主的な研究活動を主体として、活動しています。

研究活動を円滑に進めるために、教育研究所の職員と北ブロック・中ブロック・南ブロックを代表する教職員によって、事務局を運営しています。

第3節 教育研究所／学校サポートセンター（適応指導教室）

(5) 教育相談・適応指導

幼児児童生徒とその保護者及び教育関係者等を対象とした教育相談（電話・面接）や、不登校児童生徒の自立を促すための支援を実施しています。

ア 幼児児童生徒の不登校、学業、性格・行動、家庭教育、進路など教育全般の問題についての相談に応じます。また、必要に応じて不登校児童生徒の適応指導を行います。

（ア）教育相談員による相談を随時行います。

＊相談の方法は来所（原則来所）または電話によります。

＊来所による相談は、前もって申し込み、相談日を決めます。

（イ）専門相談員（臨床心理士）による相談

【教育研究所内教育相談室】

＊毎月第1週の木曜日（午前10時～午前12時）

＊毎月第2週の水曜日（午後2時～午後5時）

＊毎月第4週の水曜日（午後1時～午後4時）

（ウ）教育相談員（学校心理士等）による相談

【教育研究所内教育相談室】

＊毎週月曜日～金曜日（午前10時～午後5時）

【教育研究所久居教育相談室】

＊毎週月曜日（午後1時～午後5時）

イ 教育支援センター（適応指導教室〔ほほえみ教室・ふれあい教室〕）では、不登校児童生徒の個に応じた指導・支援を継続的に行います。不登校児童生徒や保護者への教育相談を行い、その実情を把握し、不登校児童生徒や保護者に寄り添った支援をします。さらに、各学校と連携を図り、必要に応じて専門機関や医療機関と協力して適切な支援を行います。

<学校サポートセンター>

1 事業の概要

3名の学校運営相談員と5名の学校サポーターにより、主に下記の内容について、各学校・園をサポートします。

- (1) 学校・園の対応だけでは解決が困難な生徒指導・特別支援教育等の事案
- (2) 学校における学力向上、学校経営に係る諸課題の改善
- (3) 学校・園と地域との連携促進
- (4) 管理職も含めた学校職員の人材育成

第4節 保健・給食

1 健康教育・食育の推進

社会環境等の変化により、いじめや不登校、偏食、朝食欠食など食生活の乱れ、肥満傾向や瘦身願望、生活習慣病の兆候など、子どもたちが抱える心身の健康課題は、多様化かつ深刻化しています。このような中、子どもたちが自らの健康課題を理解し、課題を解決する力を付けられるよう、学校において組織的・系統的に健康教育を行っていくことが必要です。

本市では、こうした子どもの心身の健康課題について、子どもたちが自ら学び、考えることができるよう、学校、家庭、地域が一体となった取組を推進します。

(1) 生活習慣を確立するための健康教育、食育の推進

子どもたちが健康課題や食に関する理解を深め、子どもたち自身で適切に対応し解決できるよう、学校教育活動全体で横断的に取り組む指導体制の充実を図るとともに、正しい知識に基づいて、自分の健康のためにどうしたら良いか考え、実践する力を育成します。

また、学校給食を生きた教材として活用し、バランスの良い食事の取り方や地域の食文化への理解を深めます。

(2) 歯と口の健康づくりの推進

関係機関との連携の下、虫歯や歯肉炎の予防、噛むことを通じての健康効果や食育の推進、子どもたちの実態に応じた保健指導の充実を図ります。

(3) 社会的課題への対応

子どもたちの基本的な生活習慣の確立を始めとする健康課題について、各学校で組織する学校保健委員会等を活用し、解決に向けて学校・家庭・地域が連携を図り、子どもたちの健康づくりを推進します。

(4) 食物アレルギーへの対応

食物アレルギーへの対応が適切に行われるよう、「津市学校給食における食物アレルギー対応マニュアル」を活用し、安全性を最優先にした適切かつ組織的な対応を行います。

2 学校保健

子どもの心身の健康保持増進を図るため、学校医・学校歯科医の協力を得て健康診断の実施と疾病予防および保健指導を進めるとともに、学校保健活動推進の中核的な役割となる保健主事及び養護教諭の資質の向上を図ります。

また、学校における健康課題の解決や健康づくりの推進のため、学校保健委員会活動の活性化を図ります。

学校環境衛生・薬物乱用防止の教育については、学校医、学校薬剤師等の協力を得て、適切な環境の維持や保健学習・保健指導に努めます。

(1) 児童生徒の体位の市・県・全国平均値 (平成30年度)

			身長 (c m)			体重 (k g)		
			市平均	県平均	国平均	市平均	県平均	国平均
男	小学校	6歳	116.4	116.3	116.5	21.2	21.4	21.4
		7歳	122.4	122.2	122.5	24.2	24.1	24.1
		8歳	128.1	127.9	128.1	27.2	27.2	27.2
		9歳	133.6	133.2	133.7	30.7	30.3	30.7
		10歳	138.7	138.8	138.8	34.1	34.1	34.1
		11歳	145.1	144.9	145.2	38.6	38.5	38.4
	中学校	12歳	152.7	152.4	152.7	43.7	43.8	44.0
		13歳	159.7	159.8	159.8	48.5	48.5	48.8
		14歳	165.4	165.0	165.3	54.2	53.5	54.0
女	小学校	6歳	115.6	115.3	115.6	20.8	20.8	20.9
		7歳	121.5	121.4	121.5	23.5	23.5	23.5
		8歳	126.9	126.9	127.3	26.4	26.3	26.4
		9歳	133.2	133.2	133.4	29.9	29.8	30.0
		10歳	139.8	139.7	140.1	33.9	33.8	34.1
		11歳	146.3	146.5	146.8	38.6	38.9	39.1
	中学校	12歳	152.0	151.5	151.9	43.3	43.1	43.7
		13歳	154.7	154.5	154.9	46.6	46.6	47.2
		14歳	156.0	156.2	156.6	49.2	49.5	49.9

(2) 12歳の永久歯一人当たりの平均う歯数：DMF指数

	平成26年度		平成27年度		平成28年度		平成29年度		平成30年度	
	男	女	男	女	男	女	男	女	男	女
市	0.97	1.32	0.89	1.37	0.97	1.05	0.79	0.92	0.96	1.17
県	1.04	1.25	1.03	1.37	0.88	1.07	0.90	1.03	0.78	0.90
全国	1.00	1.03	0.83	0.98	0.77	0.92	0.76	0.89	0.68	0.81

第2章 学校教育

3 学校給食

(1) 学校給食の特性

ア 教育活動の一環としての給食

学校給食は、単に食材を調理して食事を提供するという性格のものではなく、児童生徒の学校生活の処遇に直接関わる学校教育活動の一環として実施されるものです。

そのため、安全で安心であるとともに、地場産物の活用を図るなど、生きた教材として活用できるように内容の充実を図ります。

また、学校給食を通じてバランスの良い食事の取り方や地域の食文化への理解を深め、食への感謝の念を育てます。

イ 学校給食衛生管理基準に基づく衛生管理体制

文部科学省の「学校給食衛生管理基準」では、学校給食施設及び設備、食品等の取扱、調理作業、衛生管理体制等について、衛生管理上問題がある場合には、速やかに改善措置を図る必要があることなどが定められています。

このことから、学校給食施設・設備については、その実態の把握に努めるとともに、可能な限り、施設の改修、修繕その他必要な措置を行うなど、状況に応じた適切な対応を図ります。

(2) 学校給食施設の調理方式と施設の現状

単位（校）

	自校方式	ドライシステム		センター方式	共同化方式
		整備済	未整備		
小学校	42	9	33	3	3
中学校	5	2	3	14	1
計	47	11	36	17	4

※センターは3センターあり、全てドライシステム整備済み

※みさとの丘学園（小中一貫校）は、中学校に計上

(3) 給食費

平成28年度から給食費を市内統一の額に改定し、給食回数は小学校、中学校ともに185回に設定しています。

給食費・給食回数	
小学校給食費（全学年統一）	月額4,300円
給食回数	185回
中学校給食費（全学年統一）	月額4,800円
給食回数	185回

(4) 特色ある献立づくり

ア 安全第一とします。

- ・ 学校給食衛生管理基準に基づいた衛生管理の徹底を図ります。
- ・ 食物アレルギー疾患を有する児童生徒への対応食については「津市学校給食における食物アレルギー対応マニュアル」に基づき、学校、保護者及び医療機関と連携して実施します。

イ できる限り、手作り給食を実施します。

<例>

津ギョウザ、ハンバーグなど

ウ 食育の「生きた教材」となる給食とします。

- ・ 理想的な食事のモデルとなるよう栄養バランスを考えます。
- ・ 主食、主菜、副菜をそろえ、多くの食品を使います。

エ 米を中心に、魚・野菜・豆などを取り合わせた日本型の食事形態を多く取り入れます。

- ・ 週3回以上の米飯給食を実施します。

オ 旬の食材や地元の食材を多く使います。

- ・ 旬の食材に合わせて、様々な調理法を工夫します。
- ・ 米飯給食に津市産米を使用します。
- ・ 地域で昔から食べられている料理や、地元の食材などを使った給食を実施します。

カ 行事食等を取り入れ、日本の食文化を伝えます。

- ・ 端午の節句（5月）、七夕（7月）、月見（9月）、お節・鏡開き（1月）、節分（2月）、桃の節句（3月）など

キ 子どもたちの味覚を育てられるよう、素材の持ち味を生かした自然の味を大切にします。

ク しっかりと噛んで食べる料理を多く取り入れます。

ケ 外国の料理も取り入れ、国際理解を図ります。

第2章 学校教育
第5節 園・学校施設

1 幼稚園

令和元年5月1日現在

幼稚園名	項目	建物用敷地面積 (㎡)	運動場面積 (㎡)	園 舎 (㎡)				保育室数	所在地	園児数 (人)	学級数
				木造	鉄筋	鉄骨その他	計				
1	南立誠	1,767	0	0	821	0	821	1	桜橋二丁目39	11	1
2	敬和	1,998	0	0	564	0	564	1	中河原445	8	1
3	育生	2,308	1,336	0	899	20	919	1	阿漕町津興1158	13	1
4	藤水	3,941	0	0	1,020	25	1,045	2	藤方1627	25	2
5	高茶屋	3,435	0	0	1,219	25	1,244	2	高茶屋三丁目1-1	52	2
6	安東	1,273	1,764	10	503	57	570	2	納所町234	15	2
7	大里	1,006	1,285	0	756	0	756	2	大里窪田町1870	23	2
8	高野尾(休園中)	918	0	0	528	77	605	0	高野尾町5266-1		
9	白塚	747	0	0	329	32	361	1	白塚町4463	11	1
10	巽ヶ丘	1,204	880	0	0	530	530	4	久居東鷹跡町177-5	76	4
11	密柑山	842	681	0	0	530	530	2	久居北口町554-2	23	2
12	桃園	1,439	864	0	0	464	464	3	新家町873-1	49	3
13	戸木	1,136	1,279	0	0	473	473	3	戸木町2337	65	3
14	栗葉	1,203	700	0	0	571	571	2	森町284-1	17	2
15	榊原	1,497	970	0	0	473	473	2	榊原町5156	8	2
16	のむら	1,152	487	0	0	573	573	2	久居野村町542-3	44	2
17	豊津	532	393	0	752	0	752	1	河芸町一色1666	10	1
18	上野	1,130	1,352	0	839	13	852	1	河芸町上野2963	6	1
19	黒田	913	697	21	0	439	460	3	河芸町北黒田109-1	48	3
20	千里ヶ丘	1,790	1,200	0	961	18	979	2	河芸町千里ヶ丘13	39	2
21	椋本	940	1,300	0	0	552	552	3	芸濃町椋本5132	58	3
22	明	637	658	0	0	637	637	2	芸濃町林325	10	2
23	安西・雲林院	468	535	0	0	468	468	1	芸濃町北神山305	6	1
24	みさと	492	391	0	0	341	341	3	美里町家所2054	40	3
25	村主	1,234	1,031	0	0	700	700	2	安濃町連部91-5	25	2
26	安濃	1,869	1,663	0	0	905	905	3	安濃町内多476	47	3
27	明合	1,319	887	0	0	583	583	3	安濃町大塚253-2	35	3
28	川合	2,096	900	0	0	993	993	4	一志町八太1164-1	80	4

第5節 園・学校施設

2 小学校

令和元年5月1日現在

項目 小学校名	建物用 敷地面 積 (㎡)	運動場 面 積 (㎡)	校 舎 (㎡)				体育館 (㎡)	教 室		所 在 地	児童数 (人)	学級 数	
			木造	鉄筋	鉄 骨 其 他	計		普通 教室 数	特別 教室 数				
1	養正	8,412	8,415	0	4,790	46	4,836	894	16	7	丸之内養正町14-1	269	16
2	修成	8,899	7,046	0	5,362	120	5,482	1,024	16	13	修成町9-1	347	16
3	南立誠	9,464	9,743	0	5,850	64	5,914	883	17	11	桜橋二丁目39	426	17
4	北立誠	12,712	5,928	26	4,204	79	4,283	999	21	7	津市江戸橋一丁目30	517	21
5	敬和	9,050	7,063	0	4,416	148	4,564	1,118	13	11	津市中河原445	208	13
6	育生	7,331	7,612	0	6,191	32	6,223	1,116	17	15	津市下弁財町津興1350	351	17
7	新町	6,458	6,264	0	6,287	82	6,369	924	21	7	八町三丁目3-1	459	21
8	藤水	10,276	5,286	0	3,830	89	3,919	883	16	4	藤方1627	282	16
9	高茶屋	15,903	8,910	0	6,808	79	6,887	1,046	25	8	高茶屋三丁目1-1	585	25
10	神戸	19,675	14,836	0	6,402	77	6,479	873	11	16	神戸332-1	219	11
11	安東	6,376	5,161	0	3,687	46	3,733	879	8	7	納所町245	127	8
12	櫛形	4,165	5,535	0	3,982	66	4,048	874	7	8	分部1211-1	69	7
13	雲出	9,004	13,451	0	4,353	78	4,431	999	9	8	雲出本郷町1164	185	9
14	一身田	10,369	17,859	0	6,088	71	6,159	1,108	24	12	一身田大古曾355	619	24
15	白塚	7,447	6,900	0	5,596	73	5,669	1,007	15	8	白塚町4463	321	15
16	栗真	5,766	5,400	0	3,636	76	3,712	935	7	10	栗真中山町452	79	7
	栗真国児分校	1,911									栗真町屋町524	1	1
17	片田	11,433	6,228	0	4,949	208	5,157	895	8	7	片田井戸町22	138	8
18	大里	7,407	7,753	0	4,521	32	4,553	937	9	7	大里窪田町1821	212	9
19	高野尾	5,077	6,331	0	3,359	70	3,429	1,000	6	7	高野尾町5266-1	60	6
20	西が丘	11,631	12,194	0	6,428	322	6,750	873	29	4	長岡町800-437	802	29
21	豊が丘	11,548	12,780	0	4,368	143	4,511	894	16	8	豊が丘二丁目34-1	381	16
22	南が丘	14,290	12,173	0	7,405	46	7,451	880	32	10	垂水2538-1	774	32
23	誠之	9,602	7,598	0	4,934	89	5,023	1,050	17	6	久居西鷹跡町424	403	17
24	成美	11,114	6,065	0	5,776	162	5,938	1,050	22	9	久居新町737	433	22
25	桃園	7,557	4,855	0	2,449	298	2,747	856	16	5	新家町1350	360	16
26	戸木	8,213	6,075	0	4,016	49	4,065	969	20	7	戸木町880	452	20
27	栗葉	7,200	6,116	0	4,442	162	4,604	856	19	9	森町270	438	19
28	榊原	3,909	7,064	0	2,214	49	2,263	856	5	7	榊原町5848	41	5
29	立成	11,220	10,480	0	4,492	251	4,743	1,009	26	6	久居野村町560	653	26
30	豊津	4,760	3,507	0	3,304	213	3,517	952	10	8	河芸町一色1680	213	10
31	上野	7,412	7,614	0	3,529	300	3,829	809	11	7	河芸町上野2963	232	11
32	黒田	6,188	3,375	35	2,716	32	2,783	781	7	7	河芸町北黒田109-1	137	7
33	千里ヶ丘	7,168	9,299	28	5,035	0	5,063	1,174	22	9	河芸町千里ヶ丘13	504	22
34	明	8,904	6,761	0	2,148	76	2,224	621	7	6	芸濃町林325	61	7
35	芸濃	8,073	7,622	0	3,030	32	3,062	700	18	8	芸濃町椋本5047	409	18
36	草生	4,387	7,476	96	2,044	0	2,140	544	6	6	安濃町草生4209	54	6
37	村主	4,618	6,662	0	2,486	68	2,554	637	8	7	安濃町連部68	133	8
38	安濃	5,660	6,399	0	3,479	71	3,550	1,064	10	8	安濃町内多451	194	9
39	明合	4,166	6,651	32	1,948	289	2,269	576	7	5	安濃町栗加978	95	7
40	香良洲	8,431	5,900	0	4,099	0	4,099	919	10	8	香良洲町2190-1	220	10
41	一志東	10,846	8,497	0	5,485	0	5,485	1,910	19	12	一志町八太785-1	389	19
42	一志西	7,958	9,854	0	4,360	126	4,486	1,289	18	8	一志町田尻353-1	389	18
43	家城	6,862	5,566	0	3,090	102	3,192	676	5	11	白山町南家城647	51	5
44	川口	4,773	9,712	0	2,994	54	3,048	988	7	11	白山町川口1991	81	7
45	大三	9,092	7,802	0	2,962	95	3,057	798	9	8	白山町二本木296	169	9
46	倭	6,511	9,616	0	2,423	0	2,423	1,093	8	6	白山町上ノ村183	71	8
47	八ツ山	4,080	9,886	0	2,443	68	2,511	977	5	6	白山町八対野2480	43	5
48	美杉	6,305	6,843	1,958	740	26	2,724	896	6	8	美杉町奥津1025	57	6

第2章 学校教育

3 中学校

令和元年5月1日現在

項目 中学校名	校地面積 (㎡)	運動場 面積 (㎡)	校舎 (㎡)				体育館 (㎡)	教室		所在地	生徒数 (人)	学級数	
			木造	鉄筋	鉄骨 その他	計		普通教 室数	特別教 室数				
1	橋北	10,257	14,205	0	7,884	96	7,980	1,280	19	20	桜橋二丁目38-1	591	19
2	東橋内	7,162	7,682	0	5,452	64	5,516	1,485	9	13	中河原356-2	132	9
3	西橋内	10,743	11,413	0	6,340	670	7,010	1,225	12	15	東古河町7-1	310	12
4	橋南	15,501	15,244	0	5,222	1,030	6,252	1,326	20	15	上弁財町津興2537-4	497	20
5	南郊	15,263	9,348	20	5,432	134	5,586	1,369	15	12	高茶屋四丁目44-1	359	15
6	西郊	13,802	19,089	0	7,650	59	7,709	1,378	14	20	一色町219	345	14
7	一身田	15,425	13,440	0	7,594	68	7,662	1,421	18	15	一身田中野880-1	478	18
	一身田国児分校	6,880									栗真町屋町524	12	2
8	豊里	8,087	12,831	0	6,308	87	6,395	1,199	11	16	大里睦合町820-1	317	11
9	南が丘	10,893	12,300	0	5,648	44	5,692	1,441	13	14	垂水2622-1	341	13
10	久居	13,983	20,931	0	6,671	433	7,104	1,297	17	12	久居西鷹跡町494	530	17
11	久居西	16,730	11,358	0	3,064	282	3,346	1,150	12	9	久居一色町940	313	12
12	久居東	11,638	19,011	0	5,071	389	5,460	1,200	17	14	久居井戸山町721-1	493	17
13	朝陽	14,920	11,672	0	6,822	69	6,891	1,590	18	17	河芸町上野2010	527	18
14	芸濃	8,716	16,806	0	4,803	0	4,803	1,425	8	15	芸濃町棕本5147	195	8
15	東観	7,071	10,177	0	4,065	179	4,244	1,921	10	12	安濃町東観音寺494-1	240	10
16	香海	10,946	13,336	0	3,706	0	3,706	1,609	5	10	香良洲町128	112	5
17	一志	18,447	27,500	0	5,386	852	6,238	1,748	14	16	一志町高野2609	389	14
18	白山	7,917	23,809	0	4,218	65	4,283	1,169	10	13	白山町川口471-6	234	10
19	美杉	18,512	18,836	260	5,210	118	5,588	1,823	4	18	美杉町八知5800	41	4

4 義務教育学校

項目 校名	校地面積 (㎡)	運動場 面積 (㎡)	校舎 (㎡)				体育館 (㎡)	教室		所在地	児童・ 生徒数 (人)	学級数	
			木造	鉄筋	鉄骨 その他	計		普通教 室数	特別教 室数				
1	みさとの丘	14,693	11,973	0	4,783	0	4,783	1,224	13	21	美里町三郷84	289	12

第3章 人權教育

第1節 人権教育推進の概要

本市では、「津市人権教育基本方針」に基づき、人権が尊重されることは社会生活の基盤をなすものであるという認識に立って、市民一人一人が自他の大切さを認め合い、人権についての正しい理解と責任、自覚を持って行動していく基盤を築いていく教育を総合的に推進しています。また、これまで各地域で取り組まれてきた同和教育の成果を重要な柱として、学校教育及び社会教育を通して、人権に係る理解を深め、豊かな人権感覚を育み、差別や偏見等を許さず、人権が尊重される社会の実現を目指す意欲と実践力に富む人間の育成に努めています。

第2節 人権教育の推進

人権教育は、人権の意義・内容や重要性について理解し、自分の大切さとともに他の人の大切さを認め、人権を自らの課題として学ぶことを通して、一人一人の人権が尊重された社会をつくり出す取組です。

この人権教育の推進に当たっては、社会の中にある不合理さや現実に行っている人権侵害、差別を助長するおそれのある慣習等に対して、その解決に必要な知識・価値観・態度・技能を身につけることを目指しています。

また、子どもたちの学びや育ちを支え、差別や偏見のない、誰もが安心して暮らすことのできる地域づくりを進めるため、園・学校、家庭、地域、各種団体などが連携した「人権ネットワーク」を市内各地に構築し、市民と行政、各種団体との協働・参画を深めていきます。

1 人権感覚あふれる園・学校づくり

人権感覚あふれる園・学校づくりとは、子どもが望ましい人間関係の中で、自分の大切さとともに他の人の大切さを実感し、安心して過ごせる園・学校をつくることです。そのためには、学校経営、学級経営、教科等の指導など全ての教育活動を通じて、子どもの発達段階や生活課題に即した人権学習に取り組んでいかなければなりません。

そこで、人権感覚あふれる園・学校づくりに向けては、下記の観点を重視して支援していきます。

- (1) 発達段階に応じて、人権の意義・内容や重要性について理解し、自分の大切さとともに他の人の大切さを認めることができる力を育むこと。
- (2) 子どもたちが、自分が生きている価値を実感できる経験を重ねられること。
- (3) 人と人との関係性の中で、いじめや差別を助長するおそれのあるものに対する気づきを促すこと。
- (4) 現実に起こっている人権侵害や差別、偏見の解決に必要な技能と態度を身に付けること。

第3章 人権教育

<主な取組>

事業	内容	平成30年度実績
人権教育カリキュラムの実践	・全中学校区において9年間の系統的・継続的な中学校区人権教育カリキュラムに基づいた授業実践を支援します。	20中学校区全てで中学校区人権教育カリキュラムが完成
中学校区子ども人権フォーラムの実施	・小中学生による、人権をテーマにした子ども人権フォーラムをすべての中学校区で実施します。	20中学校区全てで実施
人権教育ステップ・アップ事業	・教職員の人権意識の向上に向けて、「障がい者の人権」「外国人の人権」などの個別の人権課題や「生活綴り方」「人権ワークショップ」などの人権教育の手法について学ぶ教職員研修を実施します。 (令和元年度10講座実施予定)	10講座実施
指導主事派遣による指導助言	・年間を通じて、きめ細かに園・校を訪問し、校内人権教育研修会・人権教育実践交流会等において指導助言を行います。	1,489回訪問
人権学習推進事業	・人権に係る知的理解に留まることなく、共感的に受けとめられる感性を育むための出会い学習を推進します。	幼稚園60回 小学校196回 中学校84回 実施
初期日本語教室「きずな」「移動きずな」の実施	・全く日本語ができない外国につながる子どもたちに対して、学校生活が安心して送れるよう、基礎的な日本語指導を、日本語指導ボランティアの力も借りながら、短期間で効果的に指導します。	「きずな・移動きずな」入室者数 61名
外国につながる子どもたちの教育を保障する取組の実施	・外国につながる子どもや保護者が小学校への就学の不安を軽減するための「学校へ行こう！in 津市(就学ガイダンス)」を実施します。 ・外国につながる子どもが進路選択の幅を広げられるように「学校へ行こう！in 津市〈高校進学ガイダンス〉」を実施します。	・就学ガイダンス 15か所で開催 133名参加 ・高校進学ガイダンス参加者数 248名

2 人権尊重の地域づくり

一人一人が、互いの人権を認め合い、多様な文化や価値観を大切にしよう豊かな人権文化を創造するためには、市民の自主的、主体的な取組を促すことが大切です。また、地域において様々な人が触れ合い、交流する場を増やし、相互理解を図ることも重要となります。そのために、各種団体などによる人権教育や市民の交流、相互理解のための自主的・主体的な活動を促すネットワークづくりを進めていく必要があります。また、人権教育の効果を更に高めていくために、園・学校、家庭、地域、各種団体などの連携した取組を進めていくことも重要となります。

そこで、人権尊重の地域づくりに向けては、下記の観点を重視して支援していきます。

- (1) 学習機会の充実に努め、人権に関する理解及び人権感覚の向上を図り、人権文化を築く主体者を育てること。
- (2) 市民を母体とした各種団体、諸機関等と幅広い人権ネットワークを構築し、差別や偏見のない、誰にとっても居心地のいい、安心できる地域を、主体的に実現しようとする取組を支援すること。

<主な取組>

事業	内容	平成30年度実績
地域人権啓発推進事業	園・学校、家庭、地域のみならず、様々な団体や諸機関と協働した人権ネットワークの拡大及び地域人権フェスティバルを実施します。	6地域での人権フェスティバル、及び市全域の中学生を対象とした中学生人権フォーラムを実施
人権出前講座の実施	体験型の手法を用い、PTAや地域団体の依頼に応じて、人権研修を実施します。	87回開催 2,584名参加
日本語教室の実施	市民ボランティアと協働して日本語教室を実施します。(2地域)	64回開催 学習者のべ663名
日本語ボランティア養成講座	関係機関や市民活動団体と共同して半年を1期とした年間2期の養成講座を実施し、日本語指導ボランティアを育成します。	受講者数 78名
人権教育講演会の実施	市内各地域において、各種団体・諸機関と連携・協働して人権教育講演会を開催します。	70回開催 7,916名参加

3 人権教育推進目標と主な施策

津市人権教育基本方針（平成20年12月制定）

【人権教育の目標】

人権に関する理解と豊かな人権感覚を育み、人権が尊重される社会の実現をめざす意欲と実践力に富む人間を育成します。

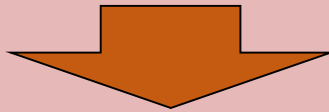

《令和元年度の人権教育推進目標と重点施策》

【人権感覚あふれる園・学校づくりの実現を目指して】

●学校人権教育分野：

具体的な人権問題を解決しようとする力を育てる人権学習の推進

○人権教育カリキュラムを基にした授業実践研究の推進

○人権教育の視点にたった集団づくり（反差別の仲間づくり）

いじめや差別を「しない」ではなく「許さない」仲間づくり

○教職員の意識や指導力の向上

各中学校区の教職員が校種を超えて共に学び合う教職員人権教育研修の実施

○地域ぐるみで子どもの育ちを支える体制づくりの支援

学校の人権学習の取り組みを地域に発信する場づくりと地域ぐるみで子どもの育ちを支える地域の人権ネットワーク活動の充実

●外国人児童生徒教育分野：

外国につながる子どもの学力保障

○日本語の理解がまだ十分でない児童・生徒にもわかりやすい授業づくり

【人権尊重の地域づくりの実現を目指して】

●社会人権教育分野：

地域の中の学習機会の充実

○地域の中のあらゆる世代に対する人権に対する正しい知識と理解の拡充と教育集

会所を拠点とした人権啓発・人権教育・人権相談活動の充実

第3節 教育集会所施設

	施設名	建築年月	延床面積	主要施設	所在・電話番号
1	高洲町教育集会所	S49.4	554.32 m ²	学習室、図書室、和室、事務室	高洲町15-30 TEL:225-0188
2	北口教育集会所	S45.3	126 m ²	集会室、和室、調理室	久居北口町875-5
3	下村教育集会所	S53.3	99.37 m ²	集会室、和室、調理室	榊原町8161-2
4	森教育集会所	S54.3	99.39 m ²	集会室、和室、調理室	森町1910-4
5	明神教育集会所	S53.9	129.18 m ²	図書室、集会室、和室、調理室	久居明神町1463-10
6	榊原上教育集会所	S62.3	132.49 m ²	図書室、集会室、和室、調理室	榊原町10295-1
7	桃園教育集会所	H13.3	169.65 m ²	図書室、集会室、和室、調理室	木造町2160-1
8	新田教育集会所	S62.3	129.96 m ²	学習室、和室調理室	芸濃町雲林院834-17
9	青木団地教育集会所	S52.3	105.99 m ²	和室、調理室	芸濃町雲林院960-53
10	殿町教育集会所	S54.3	132.50 m ²	学習室、和室調理室	芸濃町棕本410-15
11	長野教育集会所	S49.4	294.2 m ²	学習室、図書室、調理室、相談室	美里町北長野3-1 TEL:279-3008
12	東山教育集会所	S52.3	58.00 m ²	和室、調理室	美里町北長野2699-3
13	川合教育集会所	H7.3	150.46 m ²	学習室、和室学習室	一志町八太417-6 TEL:293-6420
14	大広教育集会所	S62.3	162.44 m ²	会議室、和室、事務室	白山町川口6520 TEL:262-0425
15	上佐田教育集会所	S62.3	132.17 m ²	会議室、和室、事務室	白山町佐田948 TEL:262-0438
16	八対野教育文化会館	H4.3	165.58 m ²	会議室、和室、調理室、事務室	白山町八対野92-2 TEL:262-0437
17	家城文化センター	H14.3	145.36 m ²	会議室、小研修室、事務室	白山町南家城164-1 TEL:262-1857
18	梅ヶ広教育集会所	H24.9	135.00 m ²	会議室、和室、調理室	美杉町八手俣48-7

第4章 生涯學習

第1節 生涯学習

1 概要

近年、人々は心の豊かさや生きがいなどを求め、学習へのニーズはますます大きく、学習活動への関心は、年々高まりを見せています。こうした市民のニーズに対応した講座を開催する等、生涯学習を推進します。そして、社会変化に対応し、豊かな人生を築いていこうとする取組を支援し、家庭・学校・地域をつなぐ地域教育のコミュニティづくりの活性化を図ることが必要です。

本市では、社会教育委員により、審議・検討し、制定した「津市生涯学習振興計画」に基づき、様々な事業を実施してきました。市内各公民館を始めとした社会教育施設等における各種公民館講座等の開催、社会教育関係団体の育成を目的とした研修会の開催、各関係団体で実施される社会教育活動の支援、生涯学習情報の提供に努めるなど、諸事業に取り組んできました。

「津市生涯学習振興計画」は平成29年度で計画期間が終了し、現在は、平成30年4月に策定された「津市教育振興ビジョン」に基づき、諸事業に取り組んでいます。

また、社会教育委員は、津市の社会教育発展に向けて、研修及びそれぞれの地域での実践や団体での実践活動を通じて、意見等を述べることや、諸計画の立案に対して、審議を行っています。

団体名	組織単位	委員	主な取組
津市社会教育委員	津市教育委員会の諮問機関	学校教育、社会教育関係者及び学識経験を有する者等	社会教育諸計画の立案審議、教育委員会の諮問に関する答申

2 生涯学習の振興

(1) 高等教育機関及び社会教育機関との連携講座の開催（平成30年度実績）

講座名	場 所	テーマ	参加者数
歴史講座	中央公民館 会議室	『幕末の津藩と伊勢湾海防—吉田松陰と松浦武四郎を通じて—』	42名
文学講座	中央公民館 会議室	『東海道中膝栗毛』	47名

(2) 生涯学習情報バンクの活用

平成31年4月1日現在 団体登録数 144団体
個人登録数 45人

(3) 生涯学習支援ボランティア登録制度

平成31年4月1日現在 登録者数 13人

第4章 生涯学習

(4) 学校体育施設開放事業の実施

平成31年4月1日現在

学校体育施設開放実施学校数 小学校46校、中学校17校、
義務教育学校1校

利用登録団体 574団体

3 社会教育関係団体の育成

団体名	組織単位	会員数	活動状況	主な取組等
津市PTA連合会	97単位 PTA (幼26、小49、中20、義務教育学校1、こども園1)	約20,000人	2部会(小学校、中学校) 子ども未来交流委員会 広報部、文化研修部、幼稚園部	相互交流学習会、教育委員会との懇談・要望
津市婦人会連絡協議会	5支部	約400人	新聞部、福祉保健部、防火推進委員会	防火推進、青少年育成等地域活動
津ユネスコ協会		112人及び2団体	4専門委員会(国際、広報、研修、奉仕)	国際交流 異文化理解

4 旧学校施設開放事業

施設名 (建築年)	構造・面積	所在地	平成29年度実績		平成30年度実績		
			利用件数	利用人数	利用件数	利用人数	
体育館	竹原体育館 (昭和59年)	617 m ²	美杉町竹原 2796	55	1,751	78	2,837
	伊勢地体育館 (平成元年)	702 m ²	美杉町石名原 1581-2	75	1,380	71	1,625
	多気体育館 (昭和56年)	591 m ²	美杉町上多気 1042-5	8	542	11	1,153
	下之川体育館 (昭和62年)	798 m ²	美杉町下之川 6098-2	50	1,150	61	1,535
グラウンド	竹原グラウンド (昭和10年)	2,562 m ²	美杉町竹原 2796	161	3,788	92	2,162
	伊勢地グラウンド (昭和22年)	3,268 m ²	美杉町石名原 1581-2	72	1,030	42	630
	多気グラウンド (昭和38年)	5,116 m ²	美杉町上多気 1042-5	142	3,762	154	4,151
	下之川グラウンド (昭和29年)	4,795 m ²	美杉町下之川 6098-2	346	7,308	345	6,033

5 津市青少年野外活動センター

(1) 設置者

津市神戸1680番地1
公益財団法人津市社会教育振興会

(2) 設置目的

津市青少年野外活動センターは、集団宿泊生活や野外活動その他各種学習・研修事業を通して、心身ともに健全で情操豊かな青少年を育成することを目的として設置された社会教育施設です。

(3) 施設の概要

ア 本館

開 館 昭和56年4月13日

構 造 鉄筋コンクリート造3階建 1,466.64㎡

本館宿泊(定員 100人:和室 6室、洋室 3室) 平成31年4月現在

区 分	宿泊使用料			
	中学生以下	高校生・その他 (20歳未満)	青 年 (20~25歳)	一 般
市 内	450円	550円	700円	1,100円
市 外	750円	850円	1,000円	1,400円

※別途リネン料が必要です。

研修室

平成31年4月現在

	研修室使用料			
	午 前 (9:00~12:30)	午 後 (13:00~17:30)	夜 間 (18:00~21:30)	終 日 (9:00~21:30)
研修室①小	1,500円	1,700円	2,200円	5,000円
研修室②大	1,800円	2,000円	2,500円	6,000円
食堂兼研修室	700円	900円	1,300円	2,500円
和室10畳	500円	600円	1,100円	2,000円
和室18畳	700円	900円	1,300円	2,500円

※冷暖房使用期間は、上記金額に30%加算します。

イ 体育館

開 館 昭和57年6月15日

構 造 鉄筋コンクリート造平屋建 704㎡

競技設備 バレーボール2面、卓球12台、バドミントン2面、
バスケットボール1面

平成31年4月現在

	使用料			
	午 前 (9:00~12:00)	午 後 (13:00~17:00)	夜 間 (18:00~21:30)	終 日 (9:00~21:30)
体育館	3,300円	4,400円	3,850円	11,000円

※追加使用料は時間延長1時間1,100円、照明使用1時間440円を加算します。

※半面使用及びハーフタイム使用は、規定の半額とします。

第4章 生涯学習

ウ キャンプ場

面積 6,793㎡

附属施設 炊事場大、炊事場小、キャンプファイヤー場

使用料 キャンプ場 1人1日又は1泊につき150円

ドームテント 1張1回につき300円

エ プール

施設規模 20m 5コース 水深0.8～1m

附属設備 プール更衣室2室

使用料 1人1回につき150円

<利用状況（延人数）>

（平成28年度～30年度）

区分	年度	本館宿泊		キャンプ場宿泊		日帰り		合計	
		団体数	人数	団体数	人数	団体数	人数	団体数	人数
小学生	28	44	2,246	6	106	287	8,558	337	10,910
	29	52	2,757	4	100	232	7,371	288	10,228
	30	39	2,115	4	104	205	6,748	248	8,967
中学生	28	13	1,258	-	26	55	2,850	68	4,134
	29	18	1,279	-	10	47	2,763	65	4,052
	30	16	1,207	2	25	75	3,472	93	4,704
高校生 その他	28	40	2,988	-	7	44	2,583	84	5,578
	29	20	2,107	-	2	31	2,956	51	5,065
	30	25	2,050	-	-	26	2,156	51	4,206
青年	28	10	752	-	10	42	1,642	52	2,404
	29	16	817	-	14	63	1,511	79	2,342
	30	14	723	-	-	29	1,070	43	1,793
一般	28	7	1,474	2	48	848	15,058	857	16,580
	29	6	1,338	1	14	883	15,734	890	17,086
	30	13	1,236	1	41	860	14,751	874	16,028
合計	28	114	8,718	8	197	1,276	30,691	1,398	39,606
	29	112	8,298	5	140	1,256	30,335	1,373	38,773
	30	107	7,331	7	170	1,195	28,197	1,309	35,698

第2節 青少年健全育成

1 概要

青少年が規範意識や社会の一員としての自覚と自信を持ち、豊かな創造力をもった人材となれるように、家庭・学校・地域が連携し、健全な成長を妨げている問題を解決できるよう関係機関・団体と連携した取組や支援活動を展開しています。

団体名	組織単位	委員・会員	主な取組
津市青少年問題協議会	教育委員会の附属機関	関係行政機関の職員、学識経験のある者、その他教育委員会が必要と認める者	青少年の指導、育成に関する施策の樹立及び審議
津市青少年育成市民会議	市内20中学校区	各地区育成会会長	非行防止・地域安全ポスター募集、リーダーズセミナーの開催、少年の主張（作文）募集、研修会、事例発表
津市子ども会育成者連合会	10地域の子ども会育成者組織	各地域子ども会育成者組織	洋上教室、子ども会大会、さくらの写生展示会、リーダー研修会

2 青少年団体の育成、支援

青少年の健全育成活動に取り組んでいる各地域の青少年育成組織や子ども会など関係団体の支援を行い、市民主体の青少年健全育成活動を推進しています。

(1) 津市青少年問題協議会

学識経験者・関係行政機関の職員・関係団体の代表などの委員で構成され、青少年の指導、育成及び相談に関する総合的施策の樹立について、必要な事項を総合的に審査審議し、青少年の健全育成に関する方針を示していきます。

(2) 津市青少年育成市民会議

青少年が心身ともに健やかに育ちゆくことを願い、関係機関・団体が緊密な連携のもとに結集して、市民総ぐるみによる青少年育成運動を展開することを目的としています。

【平成30年度実績】

- 研修会 127人参加（青少年健全育成関係者）
- 中学生のメッセージ（少年の主張）
2,762人参加（22中学校）
- 非行防止・地域安全ポスター展 140人参加（16中学校）
- 「家庭の日」絵画・ポスター展
 - 児童の部 23人参加（6小学校）
 - 生徒の部 9人参加（2中学校）
- リーダーズセミナー 28人参加（12中学校）

第4章 生涯学習

○街頭啓発活動 全国強調月間に実施（津駅、久居駅周辺）

○「子どもSOSの家」旗事業の推進

「子どもSOSの家」旗事業は、「地域の子どもは地域で守る」という視点に立って、子どもたちが危害に遭いそうになった時に駆け込める家の目印として、市民への啓発と犯罪の抑止効果を目的に実施しています。市内小学校を中心とするPTAなどの協力により、現在の設置は市内約3,600箇所に至っています。平成30年度は、新規設置・交換を含めて約1,800本の「SOS旗」を小学校へ配付しました。

年 度	H24年度	H25年度	H26年度	H27年度	H28年度	H29年度	H30年度
SOSの旗	3,556	3,571	3,613	3,609	3,701	3,622	3,647

○「オアシス運動（あいさつ運動）」の推進

「オアシス運動」を広めるため、小学校へ「オアシス旗」を約120本配付しました。

(3) 津市子ども会育成者連合会

津市内の子ども会の活動を尊重しつつ連絡協議を行うことや統一的な活動と相互の研修の場をつくり、津市内の子ども会の発展に力を合わせています。

【平成30年度実績】

- 洋上教室 157人参加（小学校5・6年生対象）
- 子ども会大会 約200人参加（小学生対象）
- さくらの写生展示会 147人応募（小学生対象）
- ジュニアリーダー研修会 延べ684人参加（中高生対象）
- 年少リーダー研修会 延べ325人参加
（小学校4・5・6年生対象）

3 青少年センター活動の充実

(1) 街頭指導活動

青少年センターでは、広域化した津市全域をカバーするため、津市青少年センターを活動拠点とし、街頭指導を実施しています。

ア センター街頭指導

青少年センターの相談員による街頭指導を、平日は毎日（月1回夜間）実施し、繁華街、大型店、駅等で「愛の声かけ」や「注意・指導」を行っています。

イ 中央街頭指導

地区青少年育成組織、学校、PTA、自治会、関係機関・団体等からの推薦をもとに中央青少年育成指導員を委嘱し、中央街頭指導を平日の午前及び午後に行っています。

第2節 青少年健全育成

＜平成30年度 中央青少年育成指導員＞

(単位：人)

所 属	委嘱者数	所 属	委嘱者数
高等学校教員	11	保護司会	2
小学校PTA	49	婦人会連絡協議会	1
中学校PTA	21	青年会議所	0
自治会連合会	18	警察協助力協議会	4
地区青少年育成組織	16	津警察署サポートセンター	4
保護観察所	0	こども支援課	0
更生保護女性の会	1	津市教育委員会事務局	20
民生児童委員	4	合 計	151

ウ 地区街頭指導

地区青少年組織からの推薦をもとに地区青少年育成指導員を委嘱し、地区内での街頭指導を独自に行っています。

＜平成30年度 地区青少年育成指導員＞

(単位：人)

地区名	委嘱者数	地区名	委嘱者数	地区名	委嘱者数
橋 北	70	豊 里	27	久居西	60
敬 和	16	南が丘	15	久居東	88
西橋内	17	河 芸	12	香良洲	24
橋 南	47	芸 濃	8	一 志	12
南 郊	80	美 里	9	白 山	28
西 郊	47	安 濃	21	美 杉	7
北 郊	30	久居中	102	合 計	720

＜街頭指導「愛の声かけ」実績＞【平成30年度実績】

(上段：センター・中央街頭指導 下段：地区街頭指導) (単位：人)

	未就学	小学生	中学生	高校生	大学生	各種学生	有職少年	無職少年	小計	計
路上	1	1,188	257	29	0	0	0	0	1,475	1,743
	5	227	21	15	0	0	0	0	268	
駅・構内	0	199	46	261	1	0	0	0	507	507
	0	0	0	0	0	0	0	0	0	
社寺・公園	0	554	114	12	0	0	0	0	680	1,172
	43	293	140	10	6	0	0	0	492	
学校	0	145	52	2	0	0	0	0	199	235
	0	23	13	0	0	0	0	0	36	
河原・池・海岸	0	11	1	2	0	0	0	0	14	129
	0	0	115	0	0	0	0	0	115	
遊技場	0	0	0	0	0	0	0	0	0	0
	0	0	0	0	0	0	0	0	0	
ゲームセンター	0	85	174	266	0	0	0	0	525	663
	20	65	41	12	0	0	0	0	138	
カラオケボックス	0	0	0	0	0	0	0	0	0	8
	0	0	6	2	0	0	0	0	8	
スーパー・デパート	0	98	125	154	0	0	0	0	377	651
	23	40	208	3	0	0	0	0	274	
書店・玩具店	0	0	0	8	0	0	0	0	8	17
	1	8	0	0	0	0	0	0	9	
コンビニ等	0	0	3	0	0	0	0	0	3	9
	0	4	0	2	0	0	0	0	6	
その他	0	26	21	75	4	0	0	0	126	300
	39	66	55	13	0	0	1	0	174	
小 計	1	2,306	793	809	5	0	0	0	3,914	5,434
	131	726	599	57	6	0	1	0	1,520	
計	132	3,032	1,392	866	11	0	1	0	5,434	

第4章 生涯学習

(2) 青少年相談

電話、面接、メールによる相談業務を行っています。内容によっては、青少年センターで継続して相談活動を行い、関係機関との連携により課題解決に取り組んでいます。

【平成30年度実績】

＜相談者学職別状況＞

(単位：人)

	小学生	中学生	高校生	大学生	その他	計
面接相談	0	0	0	0	3	3
電話相談	0	2	24	1	3	30
メール相談	0	0	0	0	5	5
計	0	2	24	1	11	38

＜相談内容・対象者学職別状況＞

(単位：人)

	小学生	中学生	高校生	大学生	その他	計
身体・精神関係	0	0	0	1	0	1
非行関係	0	0	0	0	0	0
不登校関係	0	0	0	0	0	0
家族関係	0	2	14	0	1	17
友人関係	0	0	7	0	0	7
異性関係	0	0	1	0	1	2
いじめ関係	0	5	0	0	1	6
その他	4	0	2	0	0	6
計	4	7	24	1	3	39

4 放課後児童健全育成事業の推進

放課後児童クラブの運営に対して、国が定める放課後児童健全育成事業の基準に基づき補助金を交付することにより支援を行っています。

放課後児童クラブ施設改修整備については、平成29年1月25日策定の津市公共施設等総合管理計画に基づく放課後児童クラブに係る整備指針により計画的に改修整備を進め、児童が放課後等に安心して過ごすことができる環境の整備に努めます。

第2節 青少年健全育成

＜平成31年度放課後児童クラブ一覧＞ 団体数53（クラブ数69）

平成31年4月1日現在

地域	クラブ名(略称)	設立年	設置	運営	設置場所	児童数(人)
津	1 養正地区放課後児童クラブきの子 1組	H13	公設	民営	丸之内養正町 14-1(養正小学校校舎内)	39
	2 養正地区放課後児童クラブきの子 2組					39
	3 修成地区放課後児童クラブしいのみ会	S46			修成町 9-1 (修成小学校敷地内)	59
	4 南立誠地区放課後児童クラブひまわり会ハッピー	S45			桜橋二丁目 39 (南立誠小学校敷地内)	33
	5 南立誠地区放課後児童クラブひまわり会スマイル	H22				33
	6 観音寺地区放課後児童クラブどんぐり会	S43			観音寺町 455-1(三重大学教育学部附属学校敷地内)	64
	7 北立誠地区放課後児童クラブたつの子会①	S63			江戸橋一丁目 30(北立誠小学校敷地内)	43
	8 北立誠地区放課後児童クラブたつの子会②					43
	9 敬和地区放課後児童クラブえのき会	S53			中河原 445 (敬和小学校敷地内)	20
	10 育生地区放課後児童クラブくるみ会 第1	S41			下弁財町津興 1350(育生小学校敷地内)	45
	11 育生地区放課後児童クラブくるみ会 第2	H22				43
	12 新町地区放課後児童クラブわかば会A	S52			八町三丁目 3-1(新町小学校校舎内)	45
	13 新町地区放課後児童クラブわかば会B					45
	14 藤水地区放課後児童クラブ藤っ子会 藤	S57			藤方 1627 (藤水小学校敷地内)	43
	15 藤水地区放課後児童クラブ藤っ子会 水	H22				42
	16 高茶屋地区放課後児童クラブさくら会A	S42			高茶屋三丁目 1-1 (高茶屋小学校敷地内)	45
	17 高茶屋地区放課後児童クラブさくら会B					44
	18 はなこま放課後児童クラブ	H28			高茶屋小森上野町 778	33
	19 第二はなこま放課後児童クラブ	H30				33
	20 神戸地区放課後児童クラブみどりっ子	S54			神戸 332-1 (神戸小学校校舎内)	26
	21 楡形地区放課後児童クラブくしがた会	H26			分部 1211-1 (楡形小学校敷地内)	23
	22 雲出地区放課後児童クラブASKIDSくらぶ	H10			雲出本郷町 1164 (雲出小学校敷地内)	44
	23 一身田地区放課後児童クラブつくし会 北	S50			一身田大古曾 355 (一身田小学校敷地内)	25
	24 一身田地区放課後児童クラブつくし会 南	H22				24
	25 すばる児童クラブ	H4			一身田平野 360-1(すばる児童館内)	35
	26 とよの放課後児童クラブ	H28			一身田豊野 1979-1	42
	27 放課後児童クラブあゆみ野	H29			一身田大古曾 1453-3	53
	28 放課後児童クラブいっぽ	H31			栗真中山町 38-1	23
	29 白塚地区放課後児童クラブはまっ子会	S51			白塚町 4463 (白塚小学校敷地内)	58
	30 片田地区放課後児童クラブ青空会	S48			片田井戸町 43-8 (片田小学校敷地内)	40
	31 西が丘地区放課後児童クラブ杉の子会 1	S50			長岡町 800-437 (西が丘小学校敷地内)	74
	32 西が丘地区放課後児童クラブ杉の子会 2	H22				54
	33 豊が丘地区放課後児童クラブやまもも会	H4			豊が丘二丁目 34-1(豊が丘小学校敷地内)	70

第4章 生涯学習

津	34	南が丘地区放課後児童クラブ たんぼぼクラブ1丁目	H4	公設	民営	垂水 2538-1 (南が丘小学校敷地内)	65	
	35	南が丘地区放課後児童クラブ たんぼぼクラブ2丁目	H18				70	
	36	南が丘地区放課後児童クラブ たんぼぼクラブ3丁目	H22				69	
	37	南が丘学童クラブぴーす	H30	民設		南が丘三丁目 17-8	26	
	38	大里地区放課後児童クラブ びーだまクラブ	H30	民設		大里窪田町 1715-16	16	
久居	39	誠之放課後児童クラブA	S58	公設	民営	久居西鷹跡町 462-1 (誠之小学校敷地内)	45	
	40	誠之放課後児童クラブB					45	
	41	成美放課後児童クラブ 希望の森	S49			公設	久居新町 737 (成美小学校敷地内)	45
	42	成美放課後児童クラブ 宝島						47
	43	子供クラブSAKURA	H28	民設		久居北口町 36-1	42	
	44	立成放課後児童クラブ げんきっず 1棟	S54	公設		久居野村町 560 (立成小学校敷地内)	44	
	45	立成放課後児童クラブ げんきっず 2棟	H24				42	
	46	桃園放課後児童クラブ	H16				新家町 1350 (桃園小学校敷地内)	62
	47	風の丘児童クラブ	H23	民設		戸木町 4607	60	
	48	栗葉放課後児童クラブ	H13	公設		森町 270 (栗葉小学校敷地内)	67	
	49	広域対応型学童保育どんぐりの家	H28	民設		久居小野辺町 984-7	41	
50	榊原地区放課後児童クラブ ばらっこクラブ	H30	榊原町 5872		15			
河芸	51	上野放課後児童クラブどんぐり会	S53	公設	河芸町上野 2963 (上野小学体育館内)	46		
	52	ゆたか学童クラブ	H17	民設	河芸町中別保 1656	53		
	53	みらいの森学童クラブ	H27	公設	河芸町三行 1001-1	67		
	54	千里ヶ丘放課後児童クラブ ひまわり会	S50		河芸町千里ヶ丘 15-3	47		
芸濃	55	棕本地区放課後児童クラブ芸濃 KIDS 1番地	H10	公設	芸濃町棕本 1845-2	56		
	56	棕本地区放課後児童クラブ芸濃 KIDS 2番地				55		
	57	放課後児童クラブのぞみ	H30	民設	芸濃町棕本 6215-1	13		
美里	58	美里さつき保育園じゃがいもクラブ	H10	民設	美里町五百野 1617-1 (美里さつき保育園内)	19		
安濃	59	明合放課後児童クラブさくらんぼクラブ	H8	公設	安濃町田端上野 874-25	28		
	60	安濃放課後児童クラブひまわりクラブ	H12			安濃町内多 475	45	
	61	バンビーニこども村学童保育	H31	民設	安濃町太田 1841-3	18		
	62	村主放課後児童クラブすぐりんクラブ	H26	公設	安濃町連部 69-1	23		
香良洲	63	香良洲地区放課後児童クラブ なかよしキッズ	H15		香良洲町 2214-2	32		
	一志	64	一志放課後児童クラブ高岡学童クラブ		H13	一志町高野 1450-2	45	
65		アドバンスキッズくらぶ	H19		一志町八太 785-1 (一志東小学校校舎内)	34		
白山	66	家城地区放課後児童会いえキッズくらぶ	H16		公設	白山町南家城 647 (家城小学校校舎内)	4	
	67	川口放課後児童クラブかわぐちの学童	H28			白山町川口 1991 (川口小学校校舎内)	30	
	68	大三放課後児童クラブWAIWAIくらぶ	H12			白山町二本木 289-2	23	
	69	倭放課後児童クラブみんなの倭	H22			白山町上ノ村 182	24	
計 69クラブ (公設 52、民設 17)							2,845人	

5 放課後子供教室の推進

児童数の減少などを背景に、放課後児童クラブの組織化が困難な小学校区を中心に、地域のニーズにより、放課後等における児童の安全で安心な居場所を確保するための一助として、平成30年度から放課後子供教室を実施しています。

<平成31年度放課後子供教室一覧> 委託団体数4

平成31年4月1日現在

No.	実施校区	実施場所	実施頻度	開始年度
1	明小学校区	旧明村役場庁舎	週3日	H30
2	みさとの丘学園校区	旧辰水小学校	月1回	H30
3	草生小学校区	旧草生幼稚園	週3日	H31
4	美杉小学校区	美杉小学校	週1日	H31

6 成人式の企画・運営への支援

公募による実行委員と各中学校区からの実行委員による成人式実行委員会を組織し、企画・運営を支援しています。

平成20年成人式から、市全域を対象にして1カ所で開催しています。

令和2年津市成人式

日時 令和2年1月12日（日） 午後1時30分から

会場 サオリーナ（津市産業・スポーツセンター内）

<成人式参加者数／参加率の推移>

開催年	テーマ・コンセプト	対象人数 11月1日現在	参加人数	参加率
平成24年	津っ走れ！笑顔あふれる若き主役たち！！ 一心を一つに仲間と未来を築いていこう	2,819人	2,060人	73.1%
平成25年	笑顔で津くる 笑顔を津くる 津に住む人も、津に来る人も、笑顔になれる 津を私たちの手でつくっていこう	2,823人	1,981人	70.2%
平成26年	溢れる希望 明るい未来へ 未来を私たちの力でつかみ、 1人ひとりの夢をかなえよう。	2,744人	1,946人	70.9%
平成27年	津なぐ。これまでの道、これからの道 今まで生きてきた全てに感謝し、これからの人生をより一層確かなものに。	3,028人	1,994人	65.9%
平成28年	つなげよう、未来へのタスキ。20年間の 『ありがとう』と共に。	2,823人	2,267人	80.3%

（会場：メッセウイング・みえ）

第4章 生涯学習

開催年	テーマ・コンセプト	対象人数 11月1日現在	参加人数	参加率
平成29年	感謝！今こそ ひと津の輪に 今まで出逢ってきた人への感謝の気持ちを 胸に、ここでの再会を喜び、みんなの結束 を固める。	2,866人	2,321人	81.0%

(会場：三重県総合文化センター大ホール)

開催年	テーマ・コンセプト	対象人数 11月1日現在	参加人数	参加率
平成30年	「津よい心 明るい未来」 「強い心で明るい未来を切り開く」	2,838人	2,080人	73.3%
平成31年	「津なげよう 未来への架け橋」 「平成から新しい年号に変わり、未来へ向 かって新しい気持ちで前進し、私たちが架 け橋になるように」	2,871人	1,971人	68.7%

(会場：サオリーナ (津市産業・スポーツセンター内))

第3節 公民館

1 公民館講座の開設

現在の地域社会は、大規模災害や少子高齢化への対応など様々な社会的・地域的課題を抱えており、公民館においても、これら地域課題の解決に向け、積極的に取り組む必要があります。

このことから、これまでの公民館講座を更に充実・発展させ、人づくり・まちづくりを目指す地域力創造セミナーを開講することにより、社会的・地域的課題を解決するために必要な「地域力」を高めます。

<公民館講座>

公民館講座	地域力創造セミナー	<ul style="list-style-type: none"> ・各種ボランティア養成 はじめての手話講座、はじめての点字点訳講座、パソコン指導ボランティア養成講座、日本語指導ボランティア養成講座、福祉施設慰問ボランティア養成講座、わくわく読み聞かせなど ・地域づくり、まちづくり 陽だまりゼミナール、地域ふれあい講座、郷土史講座、仕事に役立つパソコン教室、家庭教育支援セミナー、地域資源から学ぶなど ・社会教育関係団体連携 日本語教室、思春期の子どもの保護者向け家庭教育支援セミナーなど ・高齢者支援 寿セミナー、生き生き学級、シニアパソコン教室、高齢者音楽療法教室など ・青少年の育成 少年少女発明クラブ、青少年支援講座、夏休み子ども教室など ・人権、男女共同参画 平和人権セミナー、おやじの料理教室、家事コミュニケーションなど
	教養セミナー	<p>自分の興味や関心に合わせて学び、生きがいづくりや自己実現を目指す講座</p> <p>語学、音楽、絵画、健康体操、料理、実用書道、囲碁、園芸、洋裁、和裁など</p>

2 公民館文化祭（発表会・作品展）の開催

公民館講座の受講生や地域の市民グループなどの学習成果の発表会・作品展を開催しています。

3 自主活動の支援

公民館講座修了後、自主的に団体を組織し、公民館に登録して活動する団体に対して、様々な支援を行っています。

第4章 生涯学習

4 公民館利用状況（平成30年度）

項目 館名	総利用 回数(回)	有料の利用 回数(回)	無料の利用 回数(回)	総利用 人数(人)	有料の利用 人数(人)	無料の利用 人数(人)
1 中央公民館	4,389	2,091	2,298	57,847	27,199	30,648
2 橋北公民館	3,179	2,089	1,090	50,044	31,109	18,935
3 橋南公民館	879	387	492	9,269	3,268	6,001
4 一身田公民館	1,006	408	598	12,284	4,770	7,514
5 白塚公民館	979	545	434	9,125	4,925	4,200
6 片田公民館	811	523	288	8,952	5,183	3,769
7 南郊公民館	998	373	625	14,212	4,863	9,349
8 豊里公民館	797	411	386	8,941	3,930	5,011
9 敬和公民館	1,966	887	1,079	31,388	10,051	21,337
10 久居公民館	3,739	2,224	1,515	40,656	21,608	19,048
11 桃園公民館	717	347	370	11,555	2,976	8,579
12 戸木公民館	595	281	314	5,003	2,022	2,981
13 七栗公民館	604	351	253	8,936	3,542	5,394
14 稲葉公民館	812	566	246	7,522	4,164	3,358
15 榊原公民館	328	35	293	3,703	391	3,312
16 立成公民館	1,298	1,004	294	13,589	10,613	2,976
17 河芸公民館	3,747	1,189	2,558	85,560	19,446	66,114
18 豊津公民館	0	0	0	0	0	0
19 上野公民館	1,102	292	810	9,224	1,776	7,448
20 黒田公民館	0	0	0	0	0	0
21 千里ヶ丘公民館	2,140	860	1,280	19,154	7,381	11,773
22 芸濃公民館	165	30	135	5,565	1,897	3,668
23 椋本公民館	0	0	0	0	0	0
24 明公民館	23	0	23	272	0	272
25 安西公民館	0	0	0	0	0	0
26 雲林院公民館	0	0	0	0	0	0
27 長野公民館	0	0	0	0	0	0
28 高宮公民館	610	180	430	6,215	1,865	4,350
29 辰水公民館	0	0	0	0	0	0
30 安濃中公民館	2,609	432	2,177	34,761	5,704	29,057
31 草生公民館	402	37	365	4,523	621	3,902
32 村主公民館	576	8	568	7,339	45	7,294
33 安濃公民館	289	25	264	3,511	258	3,253
34 明合公民館	453	53	400	6,647	526	6,121
35 香良洲公民館	278	96	182	6,209	447	5,762
36 一志高岡公民館	302	0	302	5,363	0	5,363
37 大井公民館	731	34	697	8,943	891	8,052
38 波瀬公民館	238	0	238	3,796	0	3,796
39 川合公民館	535	59	476	6,829	707	6,122
40 白山公民館	211	15	196	2,210	161	2,049
41 元取公民館	221	2	219	3,833	54	3,779
42 家城公民館	271	62	209	3,287	372	2,915
43 川口公民館	317	49	268	6,392	426	5,966
44 大三公民館	449	148	301	8,169	1,305	6,864
45 倭公民館	347	1	346	4,530	20	4,510
46 八ッ山公民館	434	104	330	7,150	1,500	5,650
47 竹原公民館	17	0	17	189	0	189
48 八知公民館	159	5	154	2,671	40	2,631
49 太郎生公民館	32	0	32	286	0	286
50 伊勢地公民館	12	0	12	153	0	153
51 八幡公民館	15	0	15	111	0	111
52 多気公民館	11	0	11	86	0	86
53 下之川公民館	11	0	11	91	0	91
計	39,804	16,203	23,601	546,095	186,056	360,039

5 公民館施設

	館名	施設内容	駐車場	所在地・電話・FAX	設置年度
1	中央公民館	ホール (316.7 m ² : 200名) 会議室 (97.5 m ² : 63名) 研修室 (70.7 m ² : 45名/71.2 m ² : 45名/50.3 m ² : 18名) 創作室 (75 m ² : 37名) 和室 (34畳 : 80名) 調理実習室 (111.0 m ² : 37名) 情報研修室 (103.0 m ² : 42名)	161台 市営フェニックス通り駐車場利用	大門7-15 津センターパレス 2階 TEL : 228-2618 FAX : 229-5150	H25
2	橋北公民館	研修室 (111.0 m ² : 72名/59.0 m ² : 36名/43.0 m ² : 24名) 実習室 (127.0 m ² : 36名) 食工房 (118.0 m ² : 36名) 和室 (24畳 : 24名)	380台 市営アスト駐車場利用	羽所町700 津市アストプラザ 内 TEL : 227-1738 FAX : 222-2526	H13
3	橋南公民館	会議室 (83.9 m ² : 60名) 研修室 (41.5 m ² : 30名) 実習室 (54.4 m ² : 24名) 和室 (18畳 : 20名) 図書室 (29.3 m ² : 18名)	12台	幸町18-22 TEL・FAX : 226-3220	S47
4	一身田公民館	多目的室 (35.6 m ² : 24名/37.2 m ² : 24名/34.9 m ² : 24名) 研修室 (34.3 m ² : 24名)	37台 (工事期間中の臨時駐車場) (令和2年4月から30台予定) 出張所共用	一身田町293-3 TEL・FAX : 232-2108	H31
5	白塚公民館	会議室 (57.7 m ² : 40名) 研修室 (57.8 m ² : 30名) 実習室 (47.3 m ² : 15名) 和室 (16畳 : 25名)	18台 出張所共用	白塚町5205 TEL・FAX : 232-3043	S49
6	片田公民館	会議室 (103.9 m ² : 70名) 研修室 (49.5 m ² : 30名) 実習室 (55.3 m ² : 20名) 和室 (22.5畳 : 30名)	20台 出張所共用	片田井戸町17-2 TEL・FAX : 237-1513	S52
7	南郊公民館	会議室 (84.0 m ² : 80名) 研修室 (78.0 m ² : 35名) 実習室 (45.5 m ² : 25名) 和室 (16畳 : 16名)	25台 出張所共用	高茶屋3-25-6 TEL・FAX : 234-5703	S47
8	豊里公民館	会議室 (51.0 m ² : 30名) 研修室 (104.5 m ² : 70名) 実習室 (40.7 m ² : 20名) 和室 (16畳 : 30名)	45台	大里睦合町610-1 TEL・FAX : 232-2250	S49
9	敬和公民館	大会議室 (148.0 m ² : 150名) 会議室 (95.2 m ² : 80名) 研修室 (52.8 m ² : 36名/54.4 m ² : 30名) 調理実習室 (86.4 m ² : 30名) 和室 (20畳 : 30名) 図工実習室 (70.4 m ² : 30名)	15台	寿町21-22 TEL・FAX : 225-2325	S53

第4章 生涯学習

	館名	施設内容	駐車場	所在地・電話・FAX	設置年度
10	久居公民館	講座室(54.0㎡:36名/57.0㎡:42名) 調理室(108.0㎡:36名) 大会議室(108.0㎡:72名/162.0㎡:120名) 中会議室(54.0㎡:30名) 小会議室(36.0㎡:18名/18.0㎡:6名) 研修室(36.0㎡:18名) 茶華道室(30畳:36名)	84台	久居元町2354 TEL・FAX:256-3931	S52
11	桃園公民館	<桃園情報センター併設> 情報研修室(45.0㎡:30名) 情報機器室兼図書室(37.5㎡:20名) 情報交換研修室(82.5㎡:60名) 小会議室(20.0㎡:10名)	20台	新家町1365-5 TEL・FAX:256-7686	S63
12	戸木公民館	講座室(25.0㎡:20名/71.0㎡:80名) 調理室(32.8㎡:18名)	13台	戸木町1782 TEL・FAX:255-2135	S57
13	七栗公民館	研修室(38.8㎡:25名/20.0㎡:10名) 大会議室(45.8㎡:35名/31.7㎡:25名) 小会議室(25.1㎡:10名) 調理実習室(38.8㎡:15名)	35台	森町286 TEL・FAX:252-1986	H2
14	稲葉公民館	<稲葉地区農村集落多目的共同利用施設併設> 研修室(43.7㎡:24名) 和室(21畳:30名) 生活実習室(調理室)(43.0㎡:16名) 多目的ホール(87.4㎡:63名)	26台	稲葉町1905-3 TEL・FAX:252-2276	H9
15	榊原公民館	<榊原農民研修所併設> 研修室(12.07㎡:8名/34.78㎡:8名/34.78㎡:24名/94.49㎡:50名)	46台	榊原町5108-1 TEL・FAX:252-1454	H1
16	立成公民館	<立成コミュニティセンター併設> 懇談室(30.1㎡:18名) 児童学習室(37.7㎡:30名) 教養娯楽室(8畳:10名) 集会室(21畳:30名/15畳:20名) 調理室(35.0㎡:12名)	100台 久居体育館共用	久居野村町874-8 TEL・FAX:256-9393	H7
17	河芸公民館	大ホール(578.9㎡:500名) 研修室(121.5㎡:48名/97.4㎡:48名/32.6㎡:24名) 会議室(81.0㎡:54名/81.0㎡:54名) 和室(10畳:10名/10畳:10名) 大広間(和室)1/3(17.5畳/17.5畳/17.5畳) 多目的室(64.3㎡:36名) 中会議室(63.9㎡:24名) 料理教室(97.5㎡:36名) 創作室(98.6㎡:36名) 陶芸室(98.6㎡:36名) 茶室(10畳:10名)	182台	河芸町浜田742 TEL:245-2222 FAX:245-2223	S53

第3節 公民館

	館名	施設内容	駐車場	所在地・電話・FAX	設置年度
18	豊津公民館	<豊津小学校併設> 会議室		河芸町一色 1680 TEL : 245-2222 FAX : 245-2223 (河芸公民館)	S40
19	上野公民館	研修室 (29.5 m ² : 15名/35.9 m ² : 20名) 会議室(和室) (10 畳 : 15名/10 畳 : 15名) 料理教室(55.9 m ² : 24名)	22 台	河芸町上野 834-4 TEL・FAX : 245-3751	H1
20	黒田公民館	<黒田小学校併設> 会議室		河芸町北黒田 109-1 TEL : 245-2222 FAX : 245-2223 (河芸公民館)	S44
21	千里ヶ丘公民館	ホール (139.4 m ² : 80名) 研修室 (33.6 m ² : 18名/32.9 m ² : 18名) 会議室(和室) (10 畳 : 10名/10 畳 : 10名/10 畳 : 10名) 料理教室(52.5 m ² : 20名)	18 台 出張所 共用	河芸町千里ヶ丘 14-1 TEL・FAX : 245-0498	S61
22	芸濃公民館	<芸濃総合文化センター併設> 和室 (25 畳 : 60名)	266 台	芸濃町椋本 6824 TEL : 265-6000 FAX : 265-6003	H8
23	椋本公民館	<芸濃小学校併設> 会議室 (102.3 m ² : 20名)		芸濃町椋本 5047 TEL : 265-6000 FAX : 265-6003 (芸濃公民館)	S49
24	明公民館	<明小学校併設> 会議室 (81.6 m ² : 20名)		芸濃町林 325 TEL : 265-6000 FAX : 265-6003 (芸濃公民館)	S55
25	安西公民館	<旧安西小学校併設> 会議室 (32.3 m ² : 18名)		芸濃町北神山 310 TEL : 265-6000 FAX : 265-6003 (芸濃公民館)	S34
26	雲林院公民館	<旧雲林院小学校併設> 会議室 (29.8 m ² : 18名)		芸濃町雲林院 566 TEL : 265-6000 FAX : 265-6003 (芸濃公民館)	S54
27	長野公民館	<旧長野小学校併設> 会議室		美里町北長野 1435 TEL : 279-2330 (高宮公民館)	H1
28	高宮公民館	研修室 (84.2 m ² : 40名) 和室 (18 畳 : 15名) 会議室 (48.9 m ² : 20名) 実習室 (46.5 m ² : 12名)	30 台	美里町足坂 560-2 TEL : 279-2330	H15
29	辰水公民館	<旧辰水小学校併設> 会議室		美里町家所 2045 TEL : 279-2330 (高宮公民館)	S62

第4章 生涯学習

	館名	施設内容	駐車場	所在地・電話・FAX	設置年度
30	安濃中公民館	調理室 (108.6 m ² : 20名) 美術室 (66.8 m ² : 20名) 工芸室 (61.8 m ² : 20名) 研修室 (112.0 m ² : 72名 / 64.8 m ² : 46名 / 43.1 m ² : 25名) 大広間 (64畳 (161.8 m ²) : 130名) 和室 (14畳 : 25名 / 10畳 : 20名) 多目的ホール (137.0 m ² : 150名)	46台 支所共用	安濃町東観音寺 483 TEL : 268-2101 FAX : 268-3474	H17
31	草生公民館	<草生地区農村集落多目的共同利用施設併設> 研修室(和室) (17.5畳 : 25名 / 17.5畳 : 25名) 生活実習室 (40.3 m ² : 16名) 多目的ホール (97.2 m ² : 70名)	32台	安濃町草生 4249-1 TEL・FAX : 268-4380	H8
32	村主公民館	<村主地区農村集落多目的共同利用施設併設> 研修室(和室) (17.5畳 : 25名 / 21畳 : 25名) 生活実習室 (39.7 m ² : 16名) 多目的ホール (116.6 m ² : 70名)	10台	安濃町連部 69-1 TEL・FAX : 268-4381	H4
33	安濃公民館	<安濃地区農村集落多目的共同利用施設併設> 研修室(和室) (17.5畳 : 25名 / 21畳 : 25名) 生活実習室 (43.5 m ² : 20名) 多目的ホール (121.5 m ² : 70名)	30台	安濃町内多 3653 TEL・FAX : 268-4382	H6
34	明合公民館	会議室 (36.45 m ² : 30名) 料理教室 (65.6 m ² : 24名) 研修室 (124.7 m ² : 70名)	59台	安濃町栗加 978 TEL・FAX : 268-4383	H2
35	香良洲公民館	大会議室 (293.0 m ² : 50名) 小会議室 (和室) (19.5畳 : 20名) 研修室 (80.0 m ² : 30名)	14台 支所共用	香良洲町 1876-1 TEL : 292-4309 FAX : 292-4400 (香良洲教育事務所)	S52
36	大井公民館	大研修室 (303.0 m ² : 200名) 研修室 (60.0 m ² : 30名) 調理実習室 (52.0 m ² : 30名) 会議室(和室) (20畳 : 30名)	50台	一志町大仰 217-1 TEL・FAX : 293-6673	H5
37	波瀬公民館	<波瀬ふれあい会館併設> 研修室 (300.0 m ² : 200名) 実習室 (50.0 m ² : 25名) 和室 (28畳 : 42名)	73台	一志町波瀬 2232-2 TEL : 294-7472 FAX : 294-7472	H8

第3節 公民館

	館名	施設内容	駐車場	所在地・電話・FAX	設置年度
38	川合公民館	<コミュニティプラザ川合併設> 会議室(48.0㎡:24名) 研修室(297.0㎡:200名) 調理室(54.0㎡:27名) 和室(24畳:30名)	54台	一志町八太 1008-1 TEL・FAX:293-3711	H10
39	一志高岡公民館	<一志農村環境改善センター併設> ホール(524.0㎡:360名) 会議室(54.0㎡:30名/91.0㎡:50名) 研修室A(51.0㎡:20名) 実習室1(96.0㎡:40名) 和室(42畳:65名)	150台 支所共用	一志町田尻 605-2 TEL:293-5611 FAX:293-3087	S62
40	白山公民館	<白山農民研修所併設> 婦人教室(13畳:12名) 講義室(84.9㎡:48名) 和室(51畳:50名)	10台 支所駐車場利用可能	白山町川口 897 TEL:262-7027 FAX:262-7055	S49
41	元取公民館	多目的ホール(240㎡:100名) 研修室(90.0㎡:50名) 会議室(50.0㎡:30名) 和室(16畳:24名) 実習室(20.0㎡:5名)	20台	白山町城立 305 TEL・FAX:269-3057	S51
42	家城公民館	<家城農村集落多目的共同利用施設併設> 多目的ホール(150.0㎡:80名) 生活実習室(38.5㎡:14名) 研修室(和室)(24畳:27名)	15台	白山町南家城 851-3 TEL・FAX:262-0484	H1
43	川口公民館	多目的ホール(130.5㎡:80名) 和室(40畳:40名) 生活実習室(38.8㎡:10名)	20台	白山町川口 1968 TEL・FAX:262-0483	H22
44	大三公民館	<大三農村集落多目的共同利用施設併設> 多目的ホール(150.0㎡:100名) 研修室(和室)(31.5畳:32名) 生活実習室(26.8㎡:10名)	20台	白山町二本木 1001-253 TEL・FAX:262-2666	H10
45	倭公民館	多目的ホール(129.6㎡:80名) 会議室(20畳:25名) 和室(6畳:14名) 実習室(38.2㎡:14名)	29台	白山町中ノ村 581 TEL・FAX:262-0485	H2
46	八ッ山公民館	<八ッ山農村集落多目的共同利用施設併設> 多目的ホール(145.0㎡:100名) 生活実習室(24.5㎡:10名) 研修室(和室)(28畳:28名)	15台	白山町八対野 994-1 TEL・FAX:262-0432	H9

第4章 生涯学習

	館名	施設内容	駐車場	所在地・電話・FAX	設置年度
47	竹原公民館	<竹原地域住民センター管理> 健康相談室 (62.37 m ² :20名) 会議室 和室 (12畳:12名) 会議室 洋室 (27.6 m ² :12名) ふれあい実習室 (107.64 m ² :70名) 調理実習室 (55.2 m ² :20名) 和室 (26畳:20名) 洋室 (55.2 m ² :20名)	20台 出張所 共用	美杉町竹原 2777 TEL: 262-3014 FAX: 262-6034 (竹原出張所)	H13
48	八知公民館	<美杉総合文化センター併設> 和室 (9畳:10名) 調理室 (64 m ² :25名)	20台	美杉町八知 5580-2 TEL: 272-8091 FAX: 272-1119 (美杉教育事務所)	H26
49	太郎生公民館	<太郎生多目的集会所管理> 会議室 (97.98 m ² :60名/26.46 m ² :12名) 和室 (10畳×2:20名) 多目的ホール (135.0 m ² :100名)	22台 出張所 共用	美杉町太郎生 2120 TEL: 273-0222 FAX: 273-0790 (太郎生出張所)	S56
50	伊勢地公民館	<伊勢地地域住民センター管理> 研修室 (99.37 m ² :50名) 調理室 (32.76 m ² :16名) 和室 (18畳:15名)	10台 出張所 共用	美杉町石名原 1681 TEL: 274-0223 FAX: 274-0909 (伊勢地出張所)	H15
51	八幡公民館	<八幡地域住民センター管理> 会議室 (107.6 m ² :50名/26.5 m ² :20名) 和室 (8畳×2:10名)	20台 出張所 共用	美杉町奥津 1288-8 TEL: 274-0222 FAX: 274-0908 (八幡出張所)	H17
52	多気公民館	<多気地域住民センター管理> 研修室 (79.49 m ² :50名) 実習室 (66.24 m ² :20名) 調理室 (39.74 m ² :20名) 相談室 (15畳:15名)	10台 出張所 共用	美杉町上多気 1031 TEL: 275-0222 FAX: 275-0388 (多気出張所)	H13
53	下之川公民館	<下之川地域住民センター管理> 実習室 (74.5 m ² :48名) 会議室 (29.81 m ² :20名) 和室 (12畳:10名) 調理室 (19.87 m ² :8名)	20台 出張所 共用	美杉町下之川 6115 TEL: 276-0222 FAX: 276-0287 (下之川出張所)	H14

第4節 文化財の保護

1 概要

文化財を後世に残し、これを活用することにより文化の創造・発展に役立てることが、現代に生きる私たちの責務です。心豊かな市民文化を育むために、歴史郷土資料の調査研究・収集、文化財の保護・顕彰及び啓発、文化的環境づくりや文化の掘り起こし等に取り組んでいます。

団体名	組織単位	構成	主な取組
津市文化財保護審議会	教育委員会の諮問機関	学識経験のある者、その他教育委員会が必要と認める者	教育委員会の諮問に応じて、文化財の保存及び活用に関する重要事項について、調査審議し、これらの事項に関して教育委員会に建議する。

(1) 文化財の指定及び登録

文化財を国・県・市では、それぞれ指定を行い、また、国では登録制度によるゆるやかな保存制度もあり、その保護に努めています。

<平成30年度の新登録文化財>

区分	種別	名称	所有者
国登録	有形文化財(建造物)	オーデン大門ビル(旧四日市銀行津支店)	株式会社オーデン

<指定文化財等種類別一覧>

平成31年4月1日現在

種類	有形文化財							無形文化財	有形民俗文化財	無形民俗文化財	史跡	史跡・名勝	名勝	天然記念物	※天然記念物 (地域を定めず)	合計
	絵画	彫刻	工芸品	古文書・書跡・典籍	考古資料	歴史資料	建造物									
国指定	国宝	-	-	-	2	-	-	2	-	-	-	-	-	-	2	6
	重文	12	13	-	18	-	-	2	-	-	5	-	2	1	3	56
県指定	9	22	9	11	6	1	7	-	2	3	7	1	-	8	1	87
市指定	21	59	25	32	6	5	15	1	27	44	25	1	1	2	-	264
合計	42	94	34	63	12	6	26	1	29	47	37	2	3	11	6	413
登録有形文化財	-	-	-	-	-	-	20	-	-	-	-	-	-	-	-	20

※国特別天然記念物/カモシカ・オオサンショウウオ 国天然記念物/ネコギギ・ヤマネ・コクガン
県天然記念物/オオダイガハラサンショウウオ

第4章 生涯学習

<国指定>

種別	名称	員数	時代	所在地・住所	所有者・管理者	指定年月日	
国宝 書跡	西方指南抄 親鸞筆 附覚信筆直門弟書写本6冊	6冊	鎌倉	一身田町	専修寺	昭和28年11月14日	
	三帖和讃 親鸞筆	3冊	鎌倉	一身田町	専修寺	昭和28年11月14日	
国宝 建造物	専修寺御影堂 附宮殿 1基、旧獅子 附覚信筆直門弟書写本6冊	1棟	江戸	一身田町	専修寺	平成29年11月28日	
	専修寺如来堂 附宮殿 1基、如来堂 御建立録 1冊、御本山阿弥陀堂御 上棟儀式御勝物 1枚	1棟	江戸	一身田町	専修寺	平成29年11月28日	
絵画	絹本着色阿弥陀来迎図	1幅	鎌倉	乙部	西来寺	明治37年8月29日	
	絹本着色藤堂高虎像 附 同夫人像 1幅	1幅	江戸	栄町一丁目	四天王寺	明治39年4月14日	
	絹本着色聖徳太子勝鬘經講讃図	1幅	鎌倉	乙部	西来寺	明治45年2月8日	
	絹本着色阿弥陀三尊像	1幅	高麗	一身田町	専修寺	大正2年4月14日	
	絹本着色地藏菩薩像	1幅	鎌倉	中河原	地藏院	大正4年3月26日	
	絹本着色聖徳太子像	1幅	鎌倉	栄町一丁目	四天王寺	大正7年4月8日	
	紙本淡彩歌仙像	3幅	鎌倉	一身田町	専修寺	大正7年4月8日	
	旧永島家襖絵	15幅29面	江戸	大谷町	三重泉	平成10年6月30日	
	絹本着色仏涅槃図	1幅	南北朝	白山町上ノ村	成願寺	大正6年4月5日	
	絹本着色弘法大師像	1幅	鎌倉	大門	大宝院	平成28年8月17日	
彫刻	木造薬師如来坐像	1軀	平安	栄町一丁目	四天王寺	大正2年8月20日	
	木造大日如来坐像	1軀	平安	栄町三丁目	蓮光院	大正4年3月26日	
	木造阿弥陀如来坐像	1軀	平安	栄町三丁目	蓮光院	大正4年3月26日	
	木造阿弥陀如来坐像	1軀	平安	一身田上津部田	勝久寺	大正5年5月24日	
	木造聖観音立像	1軀	平安	一身田上津部田	勝久寺	大正5年5月24日	
	木造地藏菩薩立像	1軀	平安	一身田上津部田	勝久寺	大正5年5月24日	
	木造薬師如来坐像及両脇侍像	3軀	平安	片田薬王寺町	光善寺	大正5年8月17日	
	木造地藏菩薩半跏像	1軀	鎌倉	河辺町	大長寺	大正5年8月17日	
	木造毘沙門天立像	1軀	平安	安濃町連部	善福寺	大正5年5月24日	
	木造阿弥陀如来倚像	1軀	鎌倉	白山町上ノ村	成願寺	大正5年5月24日	
	木造千手観音立像	1軀	平安	白山町八対野	常福寺	大正5年5月24日	
	木造十一面観音立像	1軀	平安	白山町川口	瀬古区	平成3年6月21日	
	木造阿弥陀如来立像	1軀	鎌倉	一身田町	専修寺	平成20年7月10日	
	書跡・典籍・古文書	紙本墨書民部田所勘注状 外 古文書4通	1巻	平安	栄町一丁目	四天王寺	明治39年4月14日
		注大般涅槃經 卷第二、第十二	2巻	奈良	乙部	西来寺	明治45年2月8日
紙本墨書大般若経 卷第百九 天平十九年唐僧善意ノ跋アリ		1帖	奈良	乙部	西来寺	明治45年2月8日	
紙本墨書觀無量寿経 後柏原天皇宸翰 文龜二年十一月尊盛ノ奥書アリ 附尊盛添文 1通		1帖	室町	一身田町	専修寺	大正2年4月14日	
紙本墨書後陽成天皇宸翰消息(伏見殿宛)		1巻	桃山	一身田町	専修寺	昭和10年4月30日	
紙本墨書水鏡 上中下		3帖	鎌倉	一身田町	専修寺	昭和10年4月30日	
版本天台三大部 法華玄義 自卷第一至第十 十帖 玄義积籙 自卷第一本末至第十 十一帖 法華文句 自卷第一至第十 十帖 法華疏記 第一本末、第二、第三 上中下、第四本末、第五 本末、第六、第七、第八 本末、第九本末、第十 十七帖 摩訶止観 自卷第一至第十 十帖 止観弘決 卷第一中下、第二本末 第三上中下、第四本末 第五上中下、第六本末 第七本末、第八本末 第九本末、第十 二十帖		78帖	鎌倉	乙部	西来寺	昭和11年5月6日	
成唯識論述記卷第9本(刊本) 元暦二年七月廿四日移点 附卷第二本残卷		1巻	平安	垂水	個人	昭和24年2月18日	
唯信鈔聖覚作親鸞筆 一冊 寛喜二歳仲夏下旬第五日書写奥書 唯信鈔文意親鸞筆 一冊 康元二歳正月廿七日書写奥書 唯信鈔文意親鸞筆 一冊 康元二歳正月十一日書写奥書		3帖	鎌倉	一身田町	専修寺	昭和28年3月31日	
親鸞聖人消息		10巻	鎌倉	一身田町	専修寺	昭和28年3月31日	
教行信証(高田本)		6冊	鎌倉	一身田町	専修寺	昭和36年6月30日	
見聞集親鸞筆 2冊 大般涅槃經要文親鸞筆 1冊		3冊	鎌倉	一身田町	専修寺	昭和36年6月30日	
尊号真像銘文親鸞筆(広本) 正嘉二歳六月廿八日書写奥書		2冊	鎌倉	一身田町	専修寺	昭和41年6月11日	
御野国加毛郡平布里大宝二年戸籍断簡 紙背千部法花経充紙帳断簡		1巻	飛鳥	垂水	個人	昭和53年6月15日	
専修寺聖教		82点	平安~室町	一身田町	専修寺	平成20年7月10日	

第4節 文化財の保護

書籍・典籍・古文書	専修寺文書（306通）	11巻 1幅 7帖 284通	鎌倉～江戸	一身田町	専修寺	平成20年7月10日
	慈円自筆書状	1幅	鎌倉	一身田町	専修寺	平成21年7月10日
	佐藤家文書（57通）	7巻	室町	垂水	公益財団法人石水博物館	平成23年6月27日
建造物	国津神社十三重塔	1基	鎌倉	美杉町太郎生	国津神社	大正15年4月19日
	専修寺 十一棟 山門 唐門 通天橋 御廟拝堂 御廟唐門及び透塀 鐘楼 茶所 太鼓門 大玄関 対面所 賜春館	11棟	江戸～明治	一身田町	専修寺	平成25年8月7日
史跡	谷川土清墓	—	江戸	押加部町	福蔵寺	昭和19年11月13日
	谷川土清旧宅	—	江戸	八町三丁目	津市	昭和42年6月22日
	長野氏城跡	—	南北朝	美里町桂畑ほか	津市ほか	昭和57年1月16日
	明合古墳	—	古墳	安濃町田端上野	農水省・津市	昭和27年10月11日
	多気北畠氏城館跡 北畠氏館跡 霧山城跡	—	室町	美杉町上多気	津市ほか	平成18年7月28日
名勝	北畠氏館跡庭園	—	室町	美杉町上多気	北畠神社	昭和11年9月3日
	三多気のサクラ	—	—	美杉町三多気・杉平	三多気区	昭和17年7月21日
特別天然記念物 地域を定めず	オオサンショウウオ	—	—	—	—	昭和27年3月29日
天然記念物	カモシカ	—	—	—	—	昭和30年2月15日
	椋本の大ムク	—	—	芸濃町椋本	椋本神社	昭和9年1月22日
天然記念物 地域を定めず	ヤマネ	—	—	—	—	昭和50年6月26日
	ネコギギ コクガン	—	—	—	—	昭和52年7月2日 昭和46年5月19日

＜県指定＞

種別	名称	員数	時代	所在地・住所	所有者・管理者	指定年月日
絵画	紙本淡彩谷川土清像	1幅	江戸	西丸之内	津市	昭和31年5月2日
	絹本着色羅漢図	1幅	明	一身田上津部田	三重県	昭和32年3月29日
	紙本淡彩白衣観音像	1幅	室町	乙部	西来寺	昭和33年12月15日
	絹本着色真慧上人像	1幅	室町	一身田町	専修寺	昭和54年3月23日
	絹本着色阿弥陀二十五菩薩来迎図	1幅	鎌倉	上浜町二丁目	深正寺	平成元年3月27日
	絹本着色虚空蔵菩薩像	1幅	南北朝	大門	大宝院	平成26年1月23日
	絹本着色愛染明王像	1幅	室町	大門	大宝院	平成26年1月23日
	絹本着色大威徳明王像 絹本着色十二天像	1幅 4幅	室町	大門	大宝院	平成26年1月23日
彫刻	木造親鸞聖人坐像 附 紙本墨書順証筆消息 1巻	1躯	鎌倉	一身田町	専修寺	昭和34年7月27日
	木造聖徳太子立像	1躯	鎌倉	一身田町	厚源寺	昭和34年7月27日
	木造阿弥陀如来立像	1躯	鎌倉	一身田町	専修寺	昭和54年3月23日
	木造阿弥陀如来坐像	1躯	平安	殿村	殿村自治会	平成6年3月9日
	銅造阿弥陀如来立像	1躯	鎌倉	垂水	個人	平成6年3月9日
	銅造誕生釈迦仏立像	1躯	白鳳	一身田町	専修寺	平成10年3月17日
	銅造如来立像	1躯	飛鳥	白塚町	白塚地区自治連合会	平成12年3月17日
	木造十一面観音立像	1躯	江戸	下弁財町	真教寺	平成13年3月27日
	銅造阿弥陀如来立像	1躯	鎌倉	中河原	潮音寺	平成14年3月18日
	木造大日如来坐像	1躯	平安	垂水	成就寺 (垂水自治会)	平成15年3月17日
	石造地藏菩薩坐像	1躯	鎌倉	牧町	宝樹寺	昭和28年5月7日
	石造地藏菩薩立像	1躯	鎌倉	新家町	光明寺	昭和28年5月7日
	石造地藏菩薩立像	1躯	鎌倉	川方町	栄松寺	昭和28年5月7日
	磨崖阿弥陀如来立像	1躯	鎌倉	芸濃町楠原	津市	昭和30年4月8日
	磨崖地藏菩薩立像	1躯	室町	芸濃町楠原	津市	昭和30年4月8日
	磨崖聖観音立像 附 紙本淡彩観音立像 紙本墨書由緒書	1躯 1幅 1幅	江戸	芸濃町楠原	津市・浄蓮寺	昭和31年5月2日
	木造聖徳太子立像	1躯	南北朝	安濃町安濃	松原寺	昭和34年7月27日
	木造阿弥陀如来坐像	1躯	平安	安濃町太田	太田区	平成5年3月8日
	木造薬師如来立像	1躯	平安	白山町二本木	東明寺	昭和31年12月5日
	木造薬師如来坐像	1躯	平安～鎌倉	白山町川口	瀬古区	平成3年3月26日
目神石仏群 附種子碑ほか	7躯	鎌倉	美杉町太郎生	日神区	昭和44年3月28日	
木造観音菩薩立像 附 頭上面	1躯 附7面	平安	一身田中野	一身田中野区	平成25年3月25日	
工芸品	銅鐘	1口	高麗	一身田町	専修寺	昭和33年12月15日
	笈	1個	室町	一身田町	専修寺	昭和33年12月15日
	刀 銘(表) 濃州御勝山住藤原永貞 (裏) 萬延元年庚申八月吉日 於洞津鍛山田栄徳君佩刀 松井治一郎	1振	江戸	広明町	護国神社	昭和49年3月30日
	石造灯篭	1躯	室町	白山町川口	白山比咩神社	昭和31年12月5日
	石造水舟	1基	鎌倉	美杉町八知	仲山神社	昭和32年10月10日
	木造台座	1基	鎌倉	美杉町下之川	飯泉寺	昭和51年3月31日
	石造六地藏笠塔婆	1基	室町	美杉町下多気	個人	平成12年3月17日
	津綴子肩衣	1領	江戸	一身田上津部田	三重県	平成21年3月11日
	古伊賀水指 銘「鬼の首」 附 漆蓋 外箱蓋あて紙 外箱 内箱	1口	江戸	垂水	公益財団法人石水博物館	平成24年3月9日

第4章 生涯学習

種別	名称	員数	時代	所在地・住所	所有者・管理者	指定年月日
書跡・典籍・古文書	紙本墨書古文書	95通	鎌倉～桃山	一身田上津部田	三重県	昭和27年3月13日
	紙本墨書結城神社文書	46通	南北朝	藤方	結城神社	昭和28年5月7日
	紙本墨書真盛自筆消息二月七日付 盛算あて二月十日付	2通	室町	乙部	西来寺	昭和46年3月17日
	古文書(貞観五年民部省勘文案ほか)	2巻1幅	平安	一身田上津部田	三重県	昭和50年3月27日
	紙本墨書谷川士清関係資料 附 谷川順端(義章)書状など6点	14件 (22点)	江戸	垂水	公益財団法人 石水博物館	平成15年3月17日
	紙本墨書本居宣長自筆書状	90通	江戸	垂水	公益財団法人 石水博物館	平成15年3月17日
	棟札	32枚	平安～江戸	芸濃町雲林院	美濃夜神社	昭和38年1月11日
	紙本墨書成願寺文書	6巻	室町	白山町上ノ村	成願寺	昭和31年5月2日
	布帛墨書真盛筆戸帳名号	1幅	室町	白山町上ノ村	成願寺	昭和46年3月17日
	大宝院文書	50通4冊 附6点	室町～ 江戸	大門	大宝院	平成29年2月2日
紺紙金銀字千手千眼陀羅尼經 附経箱 1合	1巻	平安	大門	大宝院	平成30年2月16日	
考古資料	銅鐸(野田出土)	1口	弥生	一身田町	専修寺	昭和42年2月10日
	鳥居古墳出土押出仏・せん仏	88点	古墳～奈良	一身田上津部田	三重県	平成14年3月18日
	夏見庵寺出土せん仏	13点	飛鳥	一身田上津部田	三重県	平成15年3月17日
	石棺	1個	古墳	一志町井関	延命寺	昭和30年4月7日
	水晶製舍利塔 附 陶製壺	1個	鎌倉	白山町川口	瀬古区	昭和31年12月5日
	漆経塚出土品	1括	平安	美杉町下多気	漆区	平成29年2月13日
歴史資料	三重県行政文書	11,643点	江戸～現代	一身田上津部田	三重県	平成22年3月11日
建造物	石造宝篋印塔	1基	鎌倉	乙部	浄明院	昭和33年12月5日
	慈智院本堂	1棟	江戸	一身田町	慈智院	昭和55年3月31日
	石造板五輪塔	1基	鎌倉	久居元町	賢明寺	昭和28年5月7日
	白山比咩神社本殿	1棟	江戸	白山町川口	白山比咩神社	昭和31年12月5日
	白山比咩神社 本殿・八幡社須賀社・祖霊社	3棟	江戸	白山町南出	白山比咩神社	昭和32年3月29日
	白山比咩神社本殿	1棟	江戸	白山町山田野	白山比咩神社	平成5年3月8日
	八幡神社本殿	1棟	室町	美杉町奥津	八幡神社	昭和11年9月3日
	無形民俗文化財	唐人踊 附 大幟 1旒	—	江戸	東丸之内	分部町 唐人踊保存会
香良洲町の宮踊		—	—	香良洲町	馬場区・砂原区・ 地家区・小松区	昭和45年2月25日
牛蒡祭		—	江戸	美杉町下之川	下之川区	昭和50年3月27日
有形民俗文化財	三重県水産図解 5帖 三重県水産図説 1帖	6帖	明治	一身田上津部田	三重県	昭和44年3月28日
	紙本着色熊野観心十界曼荼羅 紙本着色那智参詣曼荼羅	2幅	江戸	南河路	大門寺 南河路自治会	平成3年10月23日
史跡	神戸銅鐸発掘地	—	弥生	神戸	個人	昭和12年11月10日
	平氏発祥伝説地	—	平安	産品	津市	昭和14年3月25日
	津城跡	—	安土桃山～江戸	丸之内	津市	平成17年3月17日
	雲林院井堰	—	江戸	芸濃町雲林院	雲林院水利組合	昭和16年9月16日
	孝女登勢墓	—	江戸	安濃町連部	個人	昭和16年5月21日
	真盛上人誕生地	—	室町	一志町大仰	誕生寺	昭和13年2月17日
	弘長供養碑及附属供養碑	13基	鎌倉	美杉町三多気	真福院	昭和15年9月24日
史跡・名勝	専修寺庭園	—	江戸	一身田町	専修寺	昭和12年9月28日
天然記念物	榊原の貝石山	—	—	榊原町	榊原財産区	昭和12年12月27日
	長徳寺の龍王ザクラ	—	—	芸濃町雲林院	長徳寺	昭和16年2月1日
	柳谷の貝石山	—	—	美里町三郷	個人	昭和16年2月13日
	矢頭の大スギ	—	—	一志町波瀬	波瀬神社	昭和28年5月7日
	真福院のケヤキ	—	—	美杉町三多気	真福院	昭和15年8月8日
	国津神社のケヤキ	—	—	美杉町太郎生	国津神社	昭和15年9月16日
	東平寺のシノキ樹叢	—	—	美杉町八知	比津地区	昭和53年2月7日
	日神不動院のオハツキイチョウ	—	—	美杉町太郎生	同院管理委員会	平成12年3月17日
天然記念物 地域を定めず	オオダイガハラサンショウウオ	—	—	—	—	昭和33年12月15日

<市指定>

種別	名称	員数	時代	所在地・住所	所有者・管理者	指定年月日
絵画	絹本着色三千仏図	1幅	室町	乙部	西来寺	昭和32年9月9日
	絹本着色円覚経曼陀羅	1幅	室町	乙部	西来寺	昭和32年9月9日
	絹本着色光明本尊	1幅	南北朝	乙部	上宮寺	昭和52年7月20日
	絹本着色親鸞聖人絵伝	2幅	室町	乙部	上宮寺	昭和52年7月20日
	絹本着色聖徳太子絵伝	6巻	室町	乙部	上宮寺	昭和52年7月20日
	木造彩色三十六歌仙篇額	36面	江戸	納所町	神宮寺	昭和55年7月21日
	絹本着色当麻叱陀羅図	1面	鎌倉	神戸	新光寺	平成4年4月6日
	絹本着色阿弥陀如来像	1幅	鎌倉	一身田町	玉保院	平成13年4月5日
	涅槃の図	1幅	室町	榊原町	林性寺	昭和46年7月1日
	藤堂高虎画像	1幅	江戸	久居二ノ町	玉せん寺	昭和51年7月15日
	涅槃図	1幅	室町	戸木町	蓮蔵寺	平成17年11月17日
	絹本着色仏涅槃図	1幅	江戸	一志町小山	青巖寺	昭和61年4月1日
	元常光寺 絹本着色仏涅槃図	1幅	室町	白山町三ヶ野	弘安寺	平成4年2月24日
	絹本着色聖徳太子及び浄土高僧連坐像	1幅	室町	一志町小山	青巖寺	平成22年3月2日
	絹本着色 職貢図	1巻	明	大門	大宝院	平成28年3月25日
	絹本着色 釈迦十六善神像	1幅	鎌倉～南北朝	大門	大宝院	平成28年3月25日
	絹本着色 尊勝曼荼羅図	1幅	室町	大門	大宝院	平成28年3月25日
	絹本着色 五大尊像	1幅	室町	大門	大宝院	平成28年3月25日
	絹本着色 不動明王像	1幅	室町	大門	大宝院	平成28年3月25日
	絹本着色 高野四社明神像	1幅	安土桃山	大門	大宝院	平成28年3月25日
	絹本着色 大随求菩薩像	1幅	安土桃山～江戸	大門	大宝院	平成28年3月25日

第4節 文化財の保護

種別	名称	員数	時代	所在地・住所	所有者・管理者	指定年月日
彫刻	木造聖観音立像	1 軀	平安	納所町	神宮寺	昭和31年5月14日
	木造阿弥陀如来坐像	1 軀	鎌倉	渋見町	長法寺 (渋見町自治会)	昭和31年5月14日
	木造仏日禪師坐像 木造仏通禪師坐像 石造千手観音立像	3 軀	室町	押加部町	福蔵寺	昭和39年7月20日
	木造閻魔王坐像 木造俱生神半跏像 木造閻黒童子半跏像	3 軀	江戸	下弁財町津興	真教寺	昭和43年8月30日
	木造高松院坐像	1 軀	江戸	一身田町	専修寺	昭和47年6月20日
	木造十一面観音立像	1 軀	鎌倉	大里窪田町	仲福寺	昭和53年11月20日
	木造阿弥陀如来坐像	1 軀	平安	大門	観音寺	昭和53年11月20日
	木造阿弥陀如来立像	2 軀	江戸	一色町	正源寺	昭和60年7月5日
	木造阿弥陀如来坐像	1 軀	平安	乙部	上宮寺	平成6年2月21日
	木造阿弥陀如来坐像	1 軀	平安	一身田町	慈智院	平成12年4月5日
	木造十一面観音立像	1 軀	平安	観音寺町	願成寺	平成12年4月5日
	木造十一面観音坐像	1 軀	室町	殿村	殿村自治会	平成12年4月5日
	木造聖徳太子立像	1 軀	鎌倉	一身田町	専修寺	平成13年12月5日
	木造阿弥陀如来坐像	1 軀	平安	下弁財町津興	真教寺	平成16年3月25日
	藩主の木像	2 軀	江戸	久居二ノ町	玉せん寺	昭和46年7月1日
	木造地藏菩薩立像	1 軀	室町	久居元町	極楽寺	昭和51年7月15日
	石造地藏菩薩立像	1 軀	江戸	久居元町	真光寺	昭和51年7月15日
	石造地藏菩薩像	1 軀	室町	森町	森町黒田組	昭和56年4月1日
	欄間	1 軀	江戸	中村町	西生寺	昭和56年4月1日
	木造二十五菩薩並びに阿弥陀如来座像	26 軀	江戸	新家町	光明寺	昭和62年3月31日
	木造阿弥陀如来坐像	1 軀	平安	木造町	引接寺	昭和62年3月31日
	木造地藏菩薩半跏像	1 軀	鎌倉	久居二ノ町	玉せん寺	昭和62年3月31日
	木造阿弥陀如来立像	1 軀	鎌倉	久居新町	浄福寺	昭和62年3月31日
	木造阿弥陀如来坐像	1 軀	鎌倉	久居元町	極楽寺	昭和62年3月31日
	木造釈迦如来立像(清涼寺式)	1 軀	平安	久居元町	極楽寺	昭和62年3月31日
	木造地藏菩薩立像	1 軀	鎌倉	久居元町	真光寺	昭和62年3月31日
	木造阿弥陀如来坐像	1 軀	平安	戸木町	蓮蔵寺	昭和62年3月31日
	木造薬師如来坐像	1 軀	平安	庄田町	瑞祥寺	昭和62年3月31日
	木造阿弥陀如来立像	1 軀	平安	稲葉町	涅槃寺	昭和62年3月31日
	木造阿弥陀如来三尊 胎内仏木造阿弥陀如来坐像	2 軀	室町・鎌倉	庄田町	庄田町自治会	昭和63年5月23日
	木造如意輪観音菩薩坐像	1 軀	鎌倉	久居元町	賢明寺	昭和63年5月23日
	木造大日如来坐像	1 軀	平安	芸濃町林	林区	平成15年3月14日
	木造阿弥陀如来立像	1 軀	平安	芸濃町林	林区	平成15年3月14日
	木造釈迦如来坐像	1 軀	江戸	芸濃町林	林区	平成15年3月14日
	木造十一面観音立像	1 軀	平安	芸濃町林	林区	平成15年3月14日
	木造聖観音立像	1 軀	平安	芸濃町林	林区	平成15年3月14日
	馬頭観音菩薩像	1 軀	平安	美里町穴倉	福德寺	平成17年12月13日
	薬師如来像	1 軀	鎌倉	美里町高原	高福寺	平成17年12月13日
	大日如来像	1 軀	鎌倉	美里町船山	大日寺	平成17年12月13日
	虚空蔵菩薩	1 軀	室町	美里町三郷	梅林寺	平成17年12月13日
	十一面千手千願観音菩薩	1 軀	室町	美里町南長野	観音寺	平成17年12月13日
	大日如来と四菩薩坐像	1 軀	平安	安濃町草生	個人	昭和61年12月10日
	聖観音立像	1 軀	室町	安濃町荒木	荒木区	昭和61年12月10日
	木造薬師如来坐像 木造持国天立像 木造増長天立像	3 軀	平安	安濃町田端上野	花光寺	平成12年3月3日
	木造金剛界大日如来坐像	1 軀	平安	一志町日置	日置区	昭和61年4月1日
	木造薬師如来坐像	1 軀	平安	一志町井関	延命寺	平成17年12月26日
	石造阿弥陀如来立像	1 軀	室町	一志町大仰	誕生寺	平成17年12月26日
	木造釈迦如来坐像	1 軀	平安	一志町日置	日置区	平成17年12月26日
	木造阿弥陀如来立像	1 軀	鎌倉	一志町小山	青巖寺	平成17年12月26日
	木造薬師如来坐像	1 軀	平安	一志町庄村	庄村自治会	平成17年12月26日
木造阿弥陀如来坐像	1 軀	平安	一志町庄村	庄村自治会	平成17年12月26日	
木造薬師如来坐像	1 軀	平安	白山町北家城	開泉寺	平成11年3月25日	
木造大日如来坐像	1 軀	江戸	白山町二本木	浜城観音堂	平成16年11月30日	
木造蔵王権現像	3 軀	江戸	美杉町三多気	真福院	平成3年2月15日	
仲山神社本殿「彫刻」	1 棟	江戸	美杉町下之川	仲山神社	平成3年2月15日	
竹原神社本殿「彫刻」	1 棟	江戸	美杉町竹原	竹原神社	平成3年2月15日	
木造阿弥陀如来立像	1 軀	平安	美杉町下多気	西向院	平成16年6月8日	
木造魚籃観音立像	1 軀	明治	乙部	津市	平成29年3月31日	
銅造阿弥陀如来立像	1 軀	江戸	大門	大宝院	平成30年3月29日	
歴史資料	一御田神社神宝類 <small>龍面一面 棟札二十二枚 扁額一枚 ささら二組 板書御田植歌一枚</small>	27点	室町～江戸	一身田町	一御田神社	昭和34年5月7日
	江戸時代の天文学関係資料	26件	江戸	西丸之内	津市	平成6年2月21日
	谷川土清関係資料	6種33冊	江戸	一身田町	専修寺	平成17年4月20日
	木造神社扉	2 枚	鎌倉	白山町南家城	家城神社	平成4年2月24日
	阿保家大砲関連資料並びに同鋳物師関連資料	84点	江戸	乙部	個人	平成24年3月28日
工芸品	銅鐘	1 口	江戸	大門	観音寺	昭和31年5月14日
	銅燈籠	1 基	江戸	大門	観音寺	昭和31年5月14日
	銅鐘	1 口	江戸	一身田町	専修寺	昭和32年9月9日
	銅燈籠	2 基	江戸	一身田町	専修寺	昭和32年9月9日
	磬	1 面	江戸	大門	観音寺	昭和44年6月5日
	湯立釜	1 口	江戸	下弁財町津興	市杵島姫神社	昭和44年6月5日
	絵馬	1 面	江戸	丸之内	高山神社	昭和46年2月20日
	石造織部燈籠	1 基	江戸	久居持川町	個人	昭和48年4月14日

第4章 生涯学習

種別	名称	員数	時代	所在地・住所	所有者・管理者	指定年月日
工芸品	山家本法華経版木	109枚	江戸	乙部	西来寺	昭和50年9月9日
	銅造水盤	1基	江戸	大門	観音寺	昭和61年12月20日
	梵鐘	1口	江戸	乙部	浄明院	平成10年12月7日
	梵鐘 附 半鐘・雲版 各1口	1口	江戸	栄町一丁目	四天王寺	平成10年12月7日
	梵鐘	1口	江戸	寿町	天然寺	平成10年12月7日
	子午の鐘	1口	江戸	久居幸町	津市	昭和46年7月1日
	銅灯籠	1基	江戸	久居元町	賢明寺	昭和49年8月1日
	石造キリシタン灯籠	1基	江戸	木造町	引接寺	昭和51年7月15日
	短柄槍	1口	室町	河芸町浜田	津市	平成2年4月1日
	薙刀	1口	江戸	河芸町浜田	津市	平成2年4月1日
	国友二重巻張七刃五分火縄銃	1口	江戸	河芸町浜田	津市	平成2年4月1日
	孔雀鳳凰文馨	1口	一	美里町足坂	永福寺	平成17年12月13日
	梵鐘	1口	江戸	安濃町安部	真念寺	平成10年4月1日
	銅鐘	1口	江戸	一志町波瀬	安楽寺	昭和61年4月1日
	鑄銅製罎口	1口	室町	白山町川口	川口上野区	平成4年2月24日
銅鐘	1口	江戸	白山町上ノ村	成願寺	平成16年3月25日	
岩田橋銅製擬宝珠	4個	江戸	安東町	津市	平成25年3月29日	
書跡・典籍・古文書	紙本墨書大般若経 附 経櫃 3個	532帖	室町	一身田上津部田	勝久寺	昭和33年2月28日
	紙本墨書成唯識論残欠 紙背唯心要卷六	1巻	平安	乙部	西来寺	昭和33年9月9日
	紙本墨書後奈良天皇宸筆 和歌御詠草	1幅	室町	乙部	西来寺	昭和33年9月9日
	紙本墨書真盛上人筆十念名号	1幅	室町	乙部	西来寺	昭和33年9月9日
	紙本墨書盛品筆 法語	1幅	室町	乙部	西来寺	昭和33年9月9日
	紙本墨書清雲院消息三通	1巻	江戸	乙部	西来寺	昭和33年9月9日
	紙本墨書禁中饗法講記	2巻	江戸	乙部	西来寺	昭和50年9月22日
	紙本墨書浄土以筆相承抄	1巻	室町	乙部	上宮寺	昭和52年7月20日
	紙本墨書川北道場建立縁起	1幅	室町	大里川北町	久善寺	昭和52年12月20日
	紙本墨書真慧筆九字名号	1幅	室町	大里川北町	久善寺	昭和52年12月20日
	紙本墨書真慧筆野袈裟	1幅	室町	大里川北町	久善寺	昭和52年12月20日
	紙本墨書真慧筆棺腰巻	2幅	室町	大里川北町	久善寺	昭和52年12月20日
	古文書三郷相合井水論関係文書類 (追加指定)	1括	江戸	安東町	中跡部自治会	平成10年4月6日 (平成13年4月5日)
	古文書八幡町文書	45通、5冊、 1巻、1面	江戸	八幡町藤方	八幡町	平成13年12月5日
	射山神社の棟札	2枚	室町	榎原町	射山神社	昭和49年8月1日
	文祿の検地帳	2冊	室町	中村町	中村町自治会	昭和49年8月1日
	七栗神社の棟札	6枚	室町	庄田町	七栗神社	昭和49年8月1日
	一色村・大鳥村山論裁許状並同絵図	1舗	江戸	久居一色町	一色町自治会	昭和56年4月1日
	馬術免許書類	1揃	江戸	河芸町浜田	津市	平成2年4月1日
	大般若経	600巻	江戸	安濃町安濃	阿由多神社	平成10年4月1日
	野袈裟	3幅	室町	香良洲町	浄源寺	平成4年12月8日
	紙本墨書矢野浦漁業権その他漁業関係文書	7通3冊	江戸	香良洲町	香良洲町漁協	平成4年12月8日
	青巖寺古文書	2通	室町	一志町小山	青巖寺	昭和61年4月1日
文祿三年福田山御検地帳	1点	安土桃山	白山町福田山	福田山区	平成5年7月5日	
旧倭村役場文書	一括	明治～昭和	乙部	津市	平成17年10月27日	
旧八ッ山村役場文書	一括	明治～昭和	乙部	津市	平成17年10月27日	
川口村庄屋文書	一括	江戸	乙部	津市	平成17年10月27日	
南家城村戸長役場文書	一括	江戸～明治	乙部	津市	平成17年10月27日	
仲山神社棟札	4枚	室町	美杉町下之川	仲山神社	平成3年2月15日	
北畠具教奉行人教兼奉書	1幅	室町	美杉町上多気	北畠神社	平成16年6月8日	
紺紙金字妙法蓮華経	8巻	平安～鎌倉	大門	大宝院	平成28年3月25日	
南家城・川口井水並びに井生村井水関係文書	19点	江戸	白山町川口	川口地区財産管理会	平成30年3月29日	
考古資料	高茶屋銅鐸 (1号鐸)	1口	弥生	安東町	津市	平成11年5月6日
	碧玉製合子身	1口	古墳	木造町	引接寺	昭和56年4月1日
	合口カマ棺	1個	飛鳥	河芸町浜田	津市	平成2年4月1日
	大城遺跡出土刻書土器	1点	弥生	安東町	津市	平成11年2月22日
	平田14号墳出土銀象嵌円頭太刀	1口	古墳	安東町	津市	平成11年2月22日
	寺屋敷塚出土品	4点	平安	白山町中ノ村	倭自治協議会	平成10年6月25日
	御倉堂 附 御倉堂棟札 1枚	1棟	江戸	納所町	神宮寺	昭和31年5月14日
建造物	入徳門	1棟	江戸	丸之内	津市	昭和43年1月20日
	雲出小学校旧校舎玄関	1棟	明治	雲出本郷町	津市	昭和50年2月17日
	阿部家住宅	1棟	江戸	上浜町二丁目	個人	昭和55年7月21日
	四天王寺山門	1棟	江戸	栄町一丁目	四天王寺	昭和60年5月7日
	専修寺釘貫門	1対2棟	江戸	一身田町	専修寺	平成15年6月5日
	石橋	1基	江戸	一身田町	津市	平成15年6月5日
	石造宝篋印塔	1基	室町	中村町	普賢寺	昭和49年8月1日
	石造宝篋印塔	1基	室町	中村町	普賢寺	昭和49年8月1日
	石造五輪塔	1基	室町	久居元町	真光寺	昭和51年7月15日
	賢明寺山門	1棟	江戸	久居元町	賢明寺	昭和56年4月1日
	青巖寺本堂	1棟	江戸	一志町小山	青巖寺	昭和61年4月1日
	白山比咩神社十二社	1棟	江戸	白山町南出	白山比咩神社	平成2年10月29日
	八ツ山神社本殿	1棟	江戸	白山町八対野	八ツ山神社	平成15年3月27日
念仏寺の宝篋印塔	1基	室町	美杉町奥津	念仏寺	平成3年2月15日	
無形文化財	泗水術 観海流	一	江戸	柳山津興	観海流泗水会	昭和32年6月10日
	ししこ念仏	一	江戸	白塚町	白塚町通夜譚	昭和55年4月21日
無形民俗文化財	中野獅子舞	一	江戸	一身田中野	同保存会	昭和58年9月5日
	しやご馬	一	江戸	東丸之内	津しやご馬保存会	平成9年3月5日
	窪田獅子舞	一	江戸	大里窪田町	春月会	平成17年9月5日

第4節 文化財の保護

種別	名称	員数	時代	所在地・住所	所有者・管理者	指定年月日	
無形民俗文化財	白塚獅子舞	—	江戸	白塚町	同保存会	平成17年9月5日	
	八幡獅子舞	—	江戸	八幡町	津民芸保存会	平成17年9月5日	
	木造鳥居出かんど踊り	—	江戸	木造町	木造自治会	平成17年10月27日	
	木造稲垣かんど踊り	—	江戸	木造町	木造自治会	平成17年10月27日	
	木造御歯かんど踊り	—	江戸	木造町	木造自治会	平成17年10月27日	
	木造中ノ郷かんど踊り	—	江戸	木造町	木造自治会	平成17年10月27日	
	戸木東組かんど踊り	—	江戸	戸木町	同保存会	平成17年10月27日	
	戸木中組かんど踊り	—	江戸	戸木町	同保存会	平成17年10月27日	
	戸木西組かんど踊り	—	江戸	戸木町	同保存会	平成17年10月27日	
	下稲葉かんど踊り	—	江戸	稲葉町	同保存会・実行委員会	平成17年10月27日	
	榊原町第1区かんど踊り	—	江戸	榊原町	同保存会	平成17年10月27日	
	榊原町第2区かんど踊り	—	江戸	榊原町	同保存会	平成17年10月27日	
	榊原町第3区かんど踊り	—	江戸	榊原町	同保存会	平成17年10月27日	
	榊原町第4区かんど踊り	—	江戸	榊原町	同保存会	平成17年10月27日	
	榊原町第5区かんど踊り	—	江戸	榊原町	同保存会	平成17年10月27日	
	「ざるやぶり」神事	—	—	河芸町一色	同保存会	昭和54年6月14日	
	尾前神社「獅子舞」	—	—	河芸町東千里	同保存会	昭和54年6月14日	
	大般若経世だめし粥占い	—	—	河芸町北黒田	同保存会	昭和56年12月17日	
	雲林院かんど踊り	—	—	芸濃町雲林院	同保存会	平成17年12月21日	
	萩野かんど踊り	—	—	芸濃町萩野	同保存会	平成17年12月21日	
	椋本獅子舞	—	—	芸濃町椋本	同保存会	平成17年12月21日	
	高座原山の神	—	—	美里町高座原	高座原区	平成17年12月13日	
	桂畑地藏踊り	—	—	美里町桂畑	桂畑地藏踊	平成17年12月13日	
	南長野かんど踊り	—	—	美里町南長野	同保存会	平成17年12月13日	
	北長野祇園踊り	—	—	美里町北長野	同保存会	平成17年12月13日	
	香良洲神社のお木曳行事	—	—	香良洲町	地家区ほか9区	平成5年4月26日	
	馬場区獅子舞	—	室町	香良洲町	獅子舞保存会	平成13年12月18日	
	野口御神楽	—	江戸	一志町波瀬	同保存会	平成17年12月26日	
	其村獅子舞	—	江戸	一志町其村	同保存会	平成17年12月26日	
	川口小野獅子舞	—	江戸	白山町川口	同保存会	平成元年2月20日	
	南出地区かんど踊り	—	江戸	白山町南出	同保存会	平成元年2月20日	
	山田野地区かんど踊り	—	江戸	白山町山田野	同保存会	平成元年2月20日	
	佐田地区かんど踊り	—	江戸	白山町佐田	同保存会	平成元年2月20日	
	元取千本つき	—	江戸	白山町城立	同保存会	平成元年2月20日	
	丹生侯の獅子舞	—	—	美杉町丹生俣	同神楽保存会	平成3年2月15日	
	精進祭	—	—	美杉町三多気・杉平	同保存会	平成3年2月15日	
	やぶねり神事	—	—	白塚町	山麓青年団・中区青年団・北出青年団	平成20年12月5日	
	雲出島貫かんど踊り	—	—	雲出島貫町	同保存会	平成20年12月5日	
	下井生 尊淳さん	—	—	一志町井生	下井生自治会	平成23年3月30日	
	入江和歌囃子	—	—	藤方	津民芸保存会	平成26年3月28日	
	有形民俗文化財	古榼	4個	江戸	納所町	神宮寺	昭和31年5月14日
		江戸橋常夜燈	—	江戸	江戸橋三丁目	津市	昭和50年4月26日
		百万遍念仏用具	1式	江戸	南河路	大円寺 南河路自治会	平成2年3月5日
		木造塗漆獅子頭 附 麻製包布(万治三年) 1枚 麻製包布(天保四年) 1枚 格納箱 1個	1頭	江戸	大里窪田町	石積神社 (窪田町自治会)	平成3年12月5日
		紙本着色熊野観心十界曼荼羅図	1幅	江戸	栗真小川町	観音寺	平成4年9月5日
木造着色かっこ踊絵馬		2面	江戸・明治	栗真小川町	逆川神社	平成5年2月5日	
紙本着色那智参詣曼荼羅図		2幅	江戸	神戸	神戸第1・第2自治会	平成9年3月5日	
紙本着色熊野観心十界曼荼羅図		1基	江戸	稲葉町	北出自治会	昭和49年8月1日	
仏足跡		1軀	江戸	久居野村町	玄甫庵	昭和56年4月1日	
紙本着色熊野観心十界曼荼羅		1幅	江戸	須ヶ瀬町	正法寺	平成17年11月17日	
紙本着色熊野観心十界曼荼羅		1幅	江戸	戸木町	蓮蔵寺	平成17年11月17日	
天から降った神礼		2枚	江戸	河芸町浜田	津市	平成2年4月1日	
立岩 塔刻磨崖仏		—	—	美里町南長野	三重県	平成17年12月13日	
磨崖石仏群		—	室町	美里町日南田	三重県・日南田区	平成17年12月13日	
三船常夜灯		1基	江戸	美里町平木	平木区	平成17年12月13日	
鎮恩さん		—	—	美里町北長野	北長野区	平成17年12月13日	
種子碑		1基	南北朝	安濃町荒木	荒木区	平成10年4月1日	
六地藏石幢		1基	室町	安濃町太田	太田区	平成12年3月3日	
観心十界曼陀羅図		1幅	江戸	安濃町太田	西念寺	平成13年9月7日	
野袈裟ほか4点		5点	戦国	白山町川口	瀬古区	平成12年3月23日	
石造六地藏		1基	室町	美杉町八知	禪龍寺	平成3年2月15日	
日神の今不動石仏		1軀	江戸	美杉町太郎生	個人	平成3年2月15日	
不動院の種子碑		2基	鎌倉	美杉町太郎生	不動院管理委員会	平成3年2月15日	
国津神社の種子碑		1基	鎌倉	美杉町太郎生	国津神社	平成3年2月15日	
熊野観心十界曼荼羅		1幅	江戸	一志町日置	日置区	平成20年12月5日	
熊野観心十界曼荼羅		1幅	江戸	一身田上津部田	勝久寺	平成20年12月5日	
専修寺太鼓門の太鼓 附 鉄鉦		1張 附87個	江戸	一身田町	専修寺	平成26年3月28日	
史跡		藩校有造館跡	—	江戸	丸之内	N T T津	昭和31年5月14日
		谷川土清反古塚	—	江戸	押加部町	谷川神社	昭和31年5月14日
		高井古墳	—	古墳	片田町	津市	昭和33年2月28日
		鎌切古墳	—	古墳	野田	個人	昭和40年7月5日
		雲出井	—	江戸	高茶屋小森町	雲出井 土地改良区	昭和47年6月20日

第4章 生涯学習

種別	名称	員数	時代	所在地・住所	所有者・管理者	指定年月日
史跡	松本崎紀功碑	—	江戸	島崎町	津市	昭和47年11月17日
	藤堂家墓地 附久居藤堂家墓地	—	江戸	寿町	寒松院	昭和50年4月26日
	池の谷古墳	—	古墳	垂水	津市	昭和55年4月21日
	上津部田城址	—	室町	一身田上津部田	津市	平成5年2月5日
	阿漕塚	—	江戸	柳山津興	津市	平成15年6月5日
	赤坂遺跡	—	縄文	木造町	津市	昭和46年7月1日
	上野古墳群	—	古墳	戸木町	津市	昭和46年7月1日
	入田古墳	—	古墳	庄田町	津市	昭和46年7月1日
	木造城跡	—	室町	木造町	津市	昭和49年8月1日
	宮山城跡	—	室町	戸木町	敏太神社	昭和51年7月15日
	戸木城跡	—	室町	戸木町	津市	昭和56年4月1日
	芭蕉翁反古塚	1基	江戸	榊原町	射山神社	平成17年10月27日
	家所城跡	—	室町	美里町家所	個人	平成17年12月13日
	大名塚古墳	1基	古墳	安濃町草生	個人	平成10年4月1日
	栗加の一本松跡	—	江戸	安濃町栗加	栗加区	平成12年3月3日
	岡南4号墳	1基	古墳	安濃町川西	個人	平成14年2月8日
上野山3号墳	—	古墳	一志町高野	津市	昭和61年4月1日	
ガガフタ古墳群及び出土遺物	—	古墳	白山町南家城	個人・津市	平成10年6月25日	
「寛政一揆」森宗左衛門供養碑他2基	3基	江戸	白山町川口	善性寺檀徒	平成13年3月8日	
下之川古墳と遺物	—	古墳	美杉町下之川	個人	平成3年2月15日	
史跡・名勝	借楽公園	—	江戸	広明町	津市	昭和38年8月5日
名勝	香良洲公園	—	江戸	香良洲町	財務省	平成5年4月26日
天然記念物	そてつ	—	—	雲出島貫町	円福寺	昭和40年12月20日
	球状花崗岩	—	—	美杉町下多気	個人	平成17年4月20日

<国登録>

種別	名称	員数	時代	所在地・住所	所有者・管理者	指定年月日
建造物	三重大学三翠会館	1棟	昭和	栗真町屋町	国立大学法人 三重大学	平成14年2月14日
	三重大学レーモンドホール	1棟	昭和	栗真町屋町	国立大学法人 三重大学	平成15年3月18日
	妙華寺本堂	1棟	江戸	久居二ノ町	妙華寺	平成16年11月8日
	千歳文庫	1棟	昭和	垂水	公益財団法人 石水博物館	平成18年3月2日
	旧明村役場庁舎	1棟	大正	芸濃町林	津市	平成18年11月29日
	油正ホール	1棟	江戸	久居本町	個人	平成20年3月7日
	角屋旅館本館	1棟	江戸	芸濃町椋本	個人	平成20年3月7日
	田中家住宅主屋	1棟	江戸	美杉町三多気	個人	平成22年9月10日
	八太正太夫酒店主屋	1棟	明治	香良洲町	個人	平成25年3月29日
	八太正太夫酒店蔵及び蔵前	1棟	明治	香良洲町	個人	平成25年3月29日
	八太正太夫酒店蔵及び蔵前	1棟	明治	香良洲町	個人	平成25年3月29日
	八太正太夫酒店向い座敷及び下の蔵	1棟	明治	香良洲町	個人	平成25年3月29日
	下津家住宅珂雪園	1棟	大正	一身田町	個人	平成26年4月25日
	下津家住宅外待合	1棟	大正	一身田町	個人	平成26年4月26日
	下津家住宅長屋門	1棟	江戸	一身田町	個人	平成26年4月27日
	旧杉本家住宅主屋	1棟	明治	白山町八対野	個人	平成27年11月17日
	旧杉本家住宅離れ座敷	1棟	明治	白山町八対野	個人	平成27年11月17日
	旧杉本家住宅長屋	1棟	明治	白山町八対野	個人	平成27年11月17日
	旧杉本家住宅長屋門	1棟	明治	白山町八対野	個人	平成27年11月17日
	オーデン大門ビル（旧四日市銀行津支店）	1棟	昭和	大門	株式会社オーデン	平成30年5月10日

(2) 文化財の保護

指定後の文化財は、所有者・管理者に維持・管理のため補助金を交付し、史跡は清掃などの管理を自治会等に依頼、説明板も整備し、文化財の啓発に努めています。また、市内の文化財の保護と普及啓発のため、調査報告やリーフレット類を作成しています。

- リーフレット類 「国宝 専修寺御影堂・如来堂（小学生版）」、「国宝 専修寺御影堂・如来堂（中学生版）」、「一身田寺内町と国宝 専修寺」、「津の教育の原点 有造館と齋藤拙堂」

(3) 埋蔵文化財の保護

埋蔵文化財を保護、その活用を図るとともに、現状保存が困難な遺跡については発掘調査を行っています。また、調査成果の報告書作成、調査記録や出土遺物の保管・収蔵、現地説明会の開催など普及活動に努めています。

- 調査報告書 『平成30年度市内遺跡試掘・確認調査報告』

- 平成30年度発掘調査

本調査1件、試掘・確認調査37件、工事立会171件を実施

(4) 歴史・民俗資料の収集

主に市民から寄贈された歴史・民俗資料を収蔵・保管しています。

- 平成30年度寄贈資料数 20点

- 収蔵資料総数 27, 272点

2 歴史文化資源の保存と活用

(1) 谷川士清旧宅の活用

国学者谷川士清の著書などを展示し、一般公開しています。また、谷川士清の顕彰活動を行っている市民グループ「谷川士清の会」と協働し、小学生親子対象の「親子洞津谷川塾」を開催し、谷川士清の啓発活動を実施しています。

(2) 一身田寺内町の歴史・文化の啓発

一身田寺内町には、歴史的な町並みの散策と文化財等の情報を提供する施設「一身田寺内町の館」があります。この施設を拠点として、ボランティアガイド「一身田寺内町ほっとガイド会」による寺内町案内も行われています。また、小学生を対象とした啓発事業として、平成15年度から「歴史まるごと体験塾」を開催しています。

- 歴史まるごと体験塾（夏休み開催：1泊2日、参加人数：43人）

(3) 多気北畠氏遺跡の調査等

北畠氏は、南北朝時代から室町・戦国時代（14～16世紀）にかけて、伊勢国司として南伊勢を支配した戦国大名です。本拠の霧山城跡と北畠氏館跡を含む範囲が、「多気北畠氏城館跡」として史跡に指定されています。その調査、保存、活用については、調査指導委員会、保存・活用協議会を開催し、専門家や地域住民の意見を聞きながら進めています。

平成30年度は、平成28年度から実施してきた金国寺跡の現状把握のための測量調査（合計16,000㎡）が完了し、金国寺跡の遺構、遺物の分

第4章 生涯学習

布状況を確認するため、多気北畠氏遺跡第37次（金国寺跡第1次）発掘調査を実施しました。

(4) 文化財等の資料展示

市所有の文化財等の資料公開と郷土の歴史・文化の効果的な啓発を目的として、平成30年度は中央公民館等の公共施設において企画展を実施しました。

令和元年度は、文化財公開施設のうち安濃郷土資料館をサンヒルズ安濃内へ、白山郷土資料館の展示機能を白山公民館2階へ移転整備することから、地域の歴史の特徴をこれまで収集してきた資料により分かりやすく紹介する展示を行います。

＜平成30年度中央公民館等の公共施設における企画展実施内容＞

展示場所	内 容	期 間
中央公民館 (エントランスギャラリー)	旧明村役場庁舎 (設計図・公印等)	4月～8月
	専修寺国宝記念写真パネル展	4月～3月
	旧明村役場庁舎写真パネル展	9月～3月
	地形図で見る多気北畠氏の城跡・寺院跡 (出土遺物等)	3月～
	齋藤拙堂関係資料 (茶磨山荘図、拙堂書等)	3月～
一身田寺内町の館	専修寺国宝記念写真パネル展	4月～3月
	一身田寺内町写真展	4月～3月
美杉ふるさと資料館	地形図で見る多気北畠氏の城跡・寺院跡 (出土遺物等)	11月～2月
三重テラス ついで	国宝指定 専修寺御影堂・如来堂	5月17日～19日

3 文化財公開施設

	施設名 (開館時間)	住所	電話番号	休館日	平成30年度 入館者数
文化財	谷川士清旧宅 (9:00～17:00) ※入館は16:00まで	八町三丁目9-18	225-4346	毎週月曜日 (ただし、月曜日が休日の場合はその翌日) 12月28日～1月3日	1,783人
	旧明村役場庁舎 (9:00～17:00) ※入館は16:30まで	芸濃町林346-2	土曜・日曜 265-3001 月曜～金曜 229-3251	※一般公開日 毎週土曜日・日曜日 (12月29日～1月3日除く)	3,138人
ガイダンス施設	一身田寺内町の館 (9:30～16:00)	一身田町758	233-6666	毎週月曜日 (ただし、月曜日が休日の場合はその翌日) 12月29日～1月3日	12,603人
資料館	芸濃郷土資料館 (9:00～17:00) ※入館は16:00まで	芸濃町椋本6824 (芸濃総合文化センター内)	265-6000	毎週火曜日 (ただし、火曜日が休日の場合はその翌日) 12月28日～1月4日	1,110人
	美里ふるさと資料館 (9:00～17:00) ※入館は16:00まで	美里町北長野1445	279-3501	毎週月曜日 (ただし、月曜日が休日の場合はその翌日) 12月28日～1月4日	1,171人
	安濃郷土資料館 (10:00～18:00)	安濃町東観音寺418 (サンヒルズ安濃内 安濃図書館2階)	268-5822 (安濃図書館)	毎週火曜日 毎月最終木曜日 12月28日～1月4日 安濃図書館の特別整理期間	233人

第4節 文化財の保護

資料館	香良洲歴史資料館 (若桜会館) (9:00~17:00) ※入館は16:00まで	香良洲町 6320	292-2118	毎週月曜日 (ただし、月曜日が休 日の場合はその翌日) 12月28日~1月4日	3,089人
	美杉ふるさと資料館 (9:00~17:00) ※入館は16:00まで	美杉町上多気 1010	275-0240	毎週月曜日 (ただし、月曜日が休 日の場合はその翌日) 12月28日~1月4日	1,810人
埋蔵文化財センター	埋蔵文化財センター (8:30~17:15)	安東町 1225	229-0210	毎週土・日曜日、国民 の祝日 12月29日~1月3日	254人
	同 多気北畠氏遺跡 調査分室 (8:30~17:15)	美杉町上多気 1022	275-0777		44人

第4章 生涯学習

第5節 図書館

1 概要

津市図書館は、9館2室あり、地域の身近な情報拠点であり、地域に根ざした生涯学習の場として、市民に親しまれ、利用される施設となっています。

平成30年度津市図書館の蔵書冊数は約110万冊、貸出冊数は約130万冊で、様々な年代のニーズに応えられるよう、新刊図書をはじめ、郷土資料・行政資料・視聴覚資料等、多様な資料収集に努めています。

各図書館では、子どもから大人までが気軽に来館でき、親しまれるよう様々な行事を開催するなど、図書館サービスに努めるとともに、より多くの市民に向けて、広報紙やインターネット等を活用した情報発信を行っています。

また、子どもの読書活動推進のため、学校図書館への支援、保健センターとの連携による「おはなし会」、読書指導などを行っています。

2 図書館（9館2室）開館の状況

館・室名	開館時間	休館日
津図書館	月・水～金 9:00～19:00 土・日・祝休日 9:00～17:00	・毎週火曜日 ・館内整理日（毎月最終木曜日） ・12月28日から翌年1月4日まで ・特別整理期間
久居ふるさと文学館	月・水～金 9:00～18:00 土・日・祝休日 9:00～17:00	
久居ふるさと文学館 ポレタひさいふれあひ図書室	月・水～金 10:00～21:00 土・日・祝休日 10:00～18:00	
河芸図書館	月・水～日・祝休日 10:00～18:00	
芸濃図書館	月・水～日・祝休日 9:00～17:00	
美里図書館	月・水～日・祝休日 9:00～17:00	
安濃図書館	月・水～日・祝休日 10:00～18:00	
きらめき図書館	月・水～日・祝休日 9:00～17:00 (7・8月の月・水～金 9:00～18:00)	
一志図書館	月・水～日・祝休日 10:00～18:00 (7・8月の月・水～金 10:00～19:00)	
うぐいす図書館	月・水～金 10:00～18:00 土・日・祝休日 9:00～17:00	
津図書館 美杉図書室	月・水～日・祝休日 9:00～17:00	

3 蔵書内訳

(1) 一般図書内訳表

(平成31年3月31日現在) (単位:冊)

館・室名	総記	哲学宗教	歴史地理	社会科学	自然科学	工業工学	産業	芸術	語学	文学	郷土資料	その他	合計
津	8,271	9,145	22,060	40,289	17,681	21,586	8,701	25,541	4,441	88,518	18,914	6	265,153
久居	5,809	4,250	10,752	14,268	7,661	11,072	4,478	11,325	1,948	51,727	6,368	14	129,672
河芸	1,525	2,237	5,802	6,633	4,113	4,268	1,600	5,189	839	27,880	1,247	0	61,333
芸濃	1,058	1,569	3,219	4,413	2,134	3,890	1,457	4,053	539	13,822	1,826	0	37,980
美里	395	776	1,909	2,293	1,652	3,276	909	1,725	279	17,309	446	12	30,981
安濃	2,043	2,297	5,007	8,013	5,440	7,206	2,342	7,234	1,317	20,868	670	0	62,437
きらめき	1,024	1,081	3,218	3,424	2,753	2,693	1,297	2,928	606	11,005	756	0	30,785
一志	2,056	2,349	5,945	8,741	4,953	6,769	2,334	6,049	989	22,663	2,462	0	65,310
うぐいす	2,240	2,572	5,743	9,635	5,265	7,987	3,272	6,693	1,332	18,105	3,000	1	65,845
美杉	31	56	321	261	262	458	124	361	62	2,394	359	0	4,689
合計	24,452	26,332	63,976	97,970	51,914	69,205	26,514	71,098	12,352	274,291	36,048	33	754,185

(2) 児童図書内訳表

(平成31年3月31日現在) (単位:冊)

館・室名	総記	哲学宗教	歴史地理	社会科学	自然科学	工業工学	産業	芸術	語学	文学	絵本	紙芝居	合計
津	1,150	904	4,707	4,077	8,841	3,026	1,891	4,955	1,384	40,336	40,722	1,431	113,424
久居	386	370	1,711	1,777	3,765	1,412	949	2,025	426	17,880	24,752	1,106	56,559
河芸	464	311	1,487	1,173	2,683	998	658	1,418	413	11,540	12,824	465	34,434
芸濃	304	246	1,003	1,321	2,132	1,041	695	1,529	385	7,339	10,043	655	26,693
美里	131	86	388	297	713	384	138	666	122	3,868	6,567	269	13,629
安濃	441	179	1,252	1,050	2,199	849	552	1,154	429	8,137	9,958	1,298	27,498
きらめき	306	145	675	572	1,146	607	351	658	240	3,047	3,719	370	11,836
一志	297	164	981	1,160	2,279	817	520	1,223	307	8,181	8,369	1,322	25,620
うぐいす	403	296	943	1,259	2,154	1,028	634	1,395	383	8,037	9,944	715	27,191
美杉	48	16	141	117	207	86	55	126	35	660	748	8	2,247
合計	3,930	2,717	13,288	12,803	26,119	10,248	6,443	15,149	4,124	109,025	127,646	7,639	339,131

4 貸出点数

(1) 貸出内訳表

(平成30年度実績) (単位:点)

館・室名	個人				団体	合計
	一般書	児童書	視聴覚	小計		
津	379,675	203,470	13,004	596,149	16,985	613,134
久居	124,661	87,499	0	212,160	2,668	214,828
ポルタ	5,654	899	5,542	12,095	0	12,095
河芸	70,093	53,466	91	123,650	1,828	125,478
芸濃	34,563	34,935	0	69,498	2,138	71,636
美里	29,212	24,499	1,181	54,892	1,055	55,947
安濃	43,063	23,668	539	67,270	3,446	70,716
きらめき	15,715	14,566	750	31,031	163	31,194
一志	54,305	32,907	0	87,212	1,110	88,322
うぐいす	22,936	15,976	1,778	40,690	1,011	41,701
美杉	1,773	981	0	2,754	52	2,806
合計	781,650	492,866	22,885	1,297,401	30,456	1,327,857

第4章 生涯学習

5 行事結果

(平成30年度実績)

目的	内容	活動内容・実績
図書館利用の促進	図書館主催事業	<p>読書への興味を高め、図書館の利用促進を図るため、各種の事業を開催しました。</p> <p>【津】 おはなし会、おはなし（ストーリーテリング）講習会、しかけで楽しむ手づくり絵本教室、絵手紙講座、絵本講座、図書館文学講座、暮らしに役立つ図書館講座、人形劇大会、子ども読書の日行事、リサイクルフェア等（参加者数 3, 320人）</p> <p>【久居】 おはなし会、おはなしの森、えほんカーニバル、ブックトーク、おはなしであそぼう！、絵本DEお話ししよう会、だっこでおはなし！、子ども寄席、図書館でゲームしよう！、図書館で学ぼう、リサイクルフェア等（参加者数 2, 934人）</p> <p>【河芸】 おはなし会、夏休みおはなし会、図書館講座、リサイクルフェア等（参加者数 783人）</p> <p>【芸濃】 おはなし会、親子折り紙教室、児童文学講座、リサイクルフェア等（参加者数 507人）</p> <p>【美里】 おはなし会、つくってあそぼう、リサイクルフェア等（参加者数 299人）</p> <p>【安濃】 絵本のよみきかせ、スペシャルおはなし会、秋の読書マラソン、リサイクルフェア等（参加者数 416人）</p> <p>【きらめき】 きらきらおはなし会、読み聞かせ会、折り紙教室、リサイクルフェア等（参加者数 338人）</p> <p>【一志】 小さい子向きおはなし会、ひなたぼっこのおはなし会、絵本の日、リサイクルフェア等（参加者数 1, 103人）</p> <p>【うぐいす】 おはなし会、洋書のおはなし会、わくわくとしょかんまつり等（参加者数 550人）</p> <p>【美杉】 おはなし会（参加者数 11人）</p>
	図書資料の充実	<p>子どもの読書活動を推進するため、児童・生徒等が求める資料を迅速に提供できるよう、図書資料の充実を図りました。</p> <p>児童書蔵書冊数 339, 131冊（前年度比 1.01%増）</p>
	広報活動の充実	<p>図書館から定期的に情報発信を行いました。</p> <ul style="list-style-type: none"> ・図書館たいむず(広報津折込)毎月1回発行、約119,800部/月 ・図書館報「ようこそ図書館へ」11月・3月発行、各2,000部 ・図書館ホームページ(随時更新で最新情報を登載) <p>新刊紹介、ベストリーダーの紹介、乳児向け本の紹介、レファレンス資料案内、展示コーナーの設置、郷土資料や古文書等の展示、講座受講生や市民の作品展示及び関連図書の紹介等を各館で行いました。</p>
貸出事業の充実	団体貸出の促進	<p>事務所や教育関係団体等を対象に、最高200冊の貸出を行いました。</p> <p>団体貸出冊数 30, 456冊</p>
	テーマコーナーの設置	<p>毎月のテーマを決めて、いろいろな分野の本を、児童対象と一般対象に分け、紹介しました。</p>
読書活動の推進	手づくり絵本事業	<ul style="list-style-type: none"> ・手づくり絵本教室の開催(定員計100人 応募者数計279人) <p>【会場】 【参加者数】</p> <p>津会場(津図書館 視聴覚室) 23人</p> <p>河芸会場(河芸公民館) 26人</p> <p>芸濃会場(芸濃総合文化センター) 22人</p> <p>久居会場(久居総合福祉会館) 25人</p> <ul style="list-style-type: none"> ・第9回津市手づくり絵本コンクール <p>募集期間 9月1日～9月30日</p> <p>出品数 こどもの部 86点</p> <p>一般の部(高校生以上) 14点</p> <p>作品展示期間 10月13日～10月28日</p>

6 図書館施設

館・室名	開館年月	延床面積等	所在地・電話番号
津図書館	S62. 8	津リージョンプラザ内 1・2階部分 3,090 m ²	西丸之内 23-1 津リージョンプラザ内 TEL:229-3321
久居ふるさと文学館	H5. 4	3階建て 2,030 m ²	久居東鷹跡町 2-3 TEL:254-0011
久居ふるさと文学館 ポルタひさいふれあい図書室	H10. 8	ポルタひさいふれあいセンター内 3階部分 75 m ²	久居新町 3006 ポルタひさいふれあいセンター内 TEL:254-0464
河芸図書館	S62. 11	2階建て 1,399 m ²	河芸町浜田 782 TEL:245-5300
芸濃図書館	H9. 4	津市芸濃総合文化センター内 1階部分 586 m ²	芸濃町棕本 6824 津市芸濃総合文化センター内 TEL:265-6004
美里図書館	H7. 7	津市美里文化センター内 1階部分 153 m ²	美里町三郷 51-3 津市美里文化センター内 TEL:279-8122
安濃図書館	H8. 7	津市サンヒルズ安濃内 1・2階部分 1,017 m ²	安濃町東観音寺 418 津市サンヒルズ安濃内 TEL:268-5822
きらめき図書館	H6. 9	津市サンデルタ香良洲内 1階部分 432 m ²	香良洲町 2167 津市サンデルタ香良洲内 TEL:292-4191
一志図書館	H9. 7	津市とことめの里一志内 平屋建て 782 m ²	一志町井関 1792 津市とことめの里一志内 TEL:295-0116
うぐいす図書館	H16. 11	津市白山総合文化センター内 1階部分 1,030 m ²	白山町二本木 1139-2 津市白山総合文化センター内 TEL:262-5000
津図書館 美杉図書室	S47. 10	津市美杉総合文化センター内 1階部分 65 m ²	美杉町八知 5580-2 津市美杉総合文化センター内 TEL:272-8092

教 育 要 覧 令和元年度版

令和元年10月

編集 津市教育委員会事務局

津市西丸之内37番8号

電話 059-229-3292 (教育総務課)

