

広報



特集 P2

新型コロナウイルスワクチン接種のお知らせ

特集 P4

津市職員募集 津市で一緒に働きませんか

News P6

1号認定子ども

幼稚園・認定こども園の園児を募集

横断歩道はみぎ・ひだりをよく見て渡ります！



※撮影のため一時的にマスクを外しています

表紙 安濃小学校で行われた交通安全教室。津市交通教育プロバイダから安全な横断歩道の渡り方などを教わりました。(6月15日)



伝えます。相続の知恵、遺言状。

相続・交通事故・離婚・借金・労働は **初回相談30分無料**

..... 三重弁護士会所属 弁護士
石坂 俊雄 村田 正人 福井 正明 伊藤 誠基 森 一恵 加藤 寛崇 村田 雄介

創立47年 **三重合同法律事務所** 059-226-0451

〒514-0033 津市丸之内33-26 城北ビル2F(津地方裁判所前) ホームページは、「三重合同法律事務所」で検索。

市財政収入の一部に寄与することを目的とし、表紙に広告を掲載しています。なお、掲載している広告内容については津市が保証しているものではありません。

広報津

No 372

8/1

令和3年(2021年)

広告掲載欄

新型コロナワクチン接種のお知らせ

問い合わせ 新型コロナウイルスワクチン接種推進室 ☎229-3353 FAX229-3346

新型コロナワクチン接種について、7月に12歳～64歳の市民の皆さんに接種券を発送しました。接種券をお持ちの方は、年齢別に予約を受け付けています。ご自身の接種できる時期を確認の上、予約して接種を受けてください。

接種が受けられる場所

個別接種

市内の接種協力医療機関

予約方法

津市ホームページにある接種協力医療機関一覧のページで、各医療機関の予約方法や最新の情報をご確認の上、予約してください。



接種協力
医療機関一覧

集団接種

津センターパレス 1階(大門7-15)

木・土曜日14時～17時
日曜日、祝・休日 9時30分～12時30分、14時～17時
※ 8月12日(木)・14日(土)・15日(日)は実施しません。

久居インターガーデン内(久居明神町2490)

イオンモール津南 3階(高茶屋小森町145)

木・土曜日14時～17時
日曜日、祝・休日10時15分～13時15分、14時45分～17時45分
※ 8月12日(木)・14日(土)・15日(日)は実施しません。

予約方法

電話またはインターネットで接種を受けたい会場を予約してください。

◎ 津市新型コロナワクチン接種予約・相談電話窓口(コールセンター)

☎ 0570-059567

◎ 津市新型コロナワクチン接種予約サイト 



ワクチン接種
予約サイト

安心接種を支える影の主役

新型コロナワクチンの集団接種会場では、市民の皆さんに安心・安全に接種を受けていただけるよう、日々努力を重ねています。そんなワクチン会場でご活躍いただいている医師、薬剤師、看護師、歯科医師、救急救命士の皆さんを紹介します。

医師 浦和健人さん

市民の皆さんが安心して接種を受けられるよう、会場で医師は一丸となって予診と接種に取り組んでいます。不安な人には接種を受ける前に体調面や自分が飲んでいる薬の影響について、丁寧に説明します。今後も行政と連携しながら多くの市民の皆さんへ接種機会を提供していきます。

医師 伊與田義信さん

会場ではトラブルや問題のないよう、緊張感を持ちつつ、スムーズな接種に当たっています。希望する人全員が一日も早くワクチン接種を終えて、心の安心、心のやすらぎを得られるように力を尽くすことが医師の使命です。これからも津市の皆さんのために頑張ります。

薬剤師 寺田幸司さん

薬剤師は各会場とも一丸となって薬液充てんに取り組んでいます。接種が始まる1カ月ほど前から、薬剤師は週に数回の研修を重ね、技術の向上に努めてきました。その甲斐もあってか、非常にスムーズな運営ができています。一日でも早く安心して過ごせる日常を取り戻すため強い使命感と緊張感を持ってこれからも頑張ります。

.....ご協力ありがとうございます.....

津市では高齢者や基礎疾患を有する方に加え、独自にホームヘルパー、教員、保育士などへの優先接種を進めています。現在、年代ごとに予約を受け付けている一般の方についても、ワクチンの在庫管理を徹底し、予約の設定を柔軟に運用していくことによりスムーズな接種を進めてまいります。市民の皆さまには、秩序を保ったご予約にご理解ご協力いただいていることに心から感謝いたします。

.....津市長 前業泰幸.....

接種順位

2月～

●医療従事者

4月12日～

●65歳以上の高齢者

津市独自

●高齢者施設等従事者

6月18日～

●64歳以下の障がい者施設等の入所者

●ホームヘルパー等の居宅サービス・訪問系サービスの従事者

7月2日～

●基礎疾患を有する人

1万2,000回/週のペースで接種中

7月16日～

●60歳～64歳の人

7月20日～

●55歳～59歳の人

●12歳～54歳の人

●子どもと接する従事者

津市独自

掲載内容は令和3年7月9日時点の情報です。今後の接種スケジュールや内容は変更となる可能性がありますので、最新情報については広報津と同時期に配布のチラシや津市ホームページ「新型コロナワクチン接種について」をご覧ください。

HP 津市 ワクチン

検索



看護師 出口千力さん

ワクチンを接種された人が安心できるよう、スタッフに声を掛けやすいような雰囲気づくりを大切にしています。接種すること自体に不安を感じている人も多いかと思いますが、経過観察ブースには看護師がたくさんいるので、ちょっとしたことでお気軽にお声掛けください。

歯科医師 萬好哲也さん

市から協力依頼があり、同じ医療人として歯科医師のワクチン接種に協力することになりました。私たち歯科医師は、日頃から神経が集中する口腔内へ注射しており、肩筋肉への注射も、座学と実技で研修を受けていますので、安心して歯科医師接種ブースにお並びください。コロナ終息に一歩でも近づくよう歯科医師一同尽力してまいります。

救急救命士 坂倉亨さん

接種を受けられた皆さんへ積極的に声掛けすることを心掛けています。経過観察中に変わった様子がないか、特に顔色の変化に注意しています。救急救命士は救急現場で即座に判断を求められることが多く、そういった経験を生かし、もしもの時にスムーズに対応できるよう準備しています。

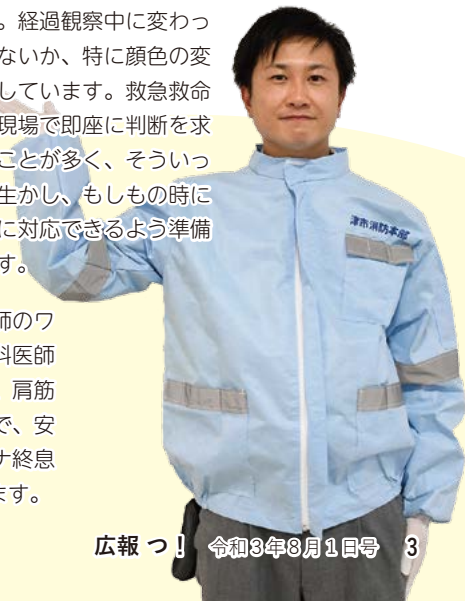
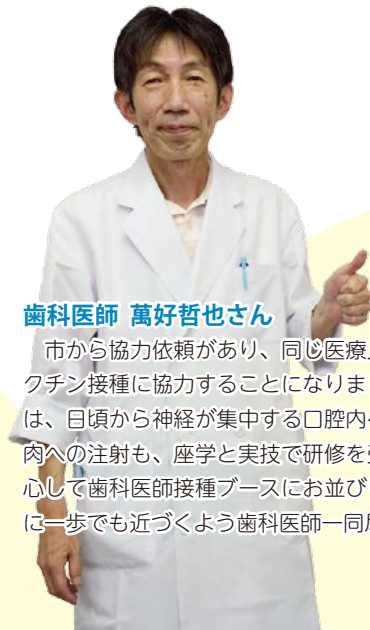
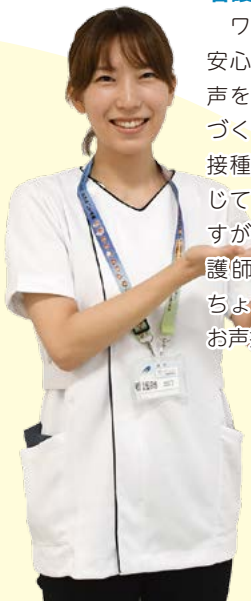

津市職員募集



令和3年度津市職員採用試験(9月試験)

令和3年度津市職員採用試験(9月試験)を下表のとおり実施します。採用日は令和4年4月1日です。

受付期間 8月2日月～27日金 第1次試験(筆記試験等) 9月19日日

募集職種	採用予定人数	受験資格	
		学歴等	生年月日
事務職	2人程度	(1)または(2)の要件を満たす人 (1) 学校教育法による大学院・大学・短期大学・高等専門学校・専修学校(専門課程)・高等学校・中学校またはこれらに相当すると市長が認める学校等を卒業(修了)した人または令和4年3月卒業(修了)見込みの人 (2) 市長が(1)に掲げる人と同等の資格があると認める人	昭和61年4月2日以降平成16年4月1日までに出生の人
技術職(土木)	2人程度	(1)または(2)の要件を満たす人 (1) アおよびイの要件を満たす人 ア 学校教育法による大学院・大学・短期大学・高等専門学校・専修学校(専門課程)・高等学校またはこれらに相当すると市長が認める学校等を卒業(修了)した人または令和4年3月卒業(修了)見込みの人 イ 上記アに掲げる学校等において、技術職(土木)については土木に係る専門課程、技術職(機械)については機械に係る専門課程、技術職(建築)については建築に係る専門課程を履修した人 (2) 市長が(1)に掲げる人と同等の資格があると認める人	昭和61年4月2日以降に出生の人
技術職(機械)	1人程度		
技術職(建築)	1人程度		
技能員(清掃員等)	6人程度	中学校卒業以上の学歴を有する人	
技能員(調理員)	3人程度		
消防職	5人程度	(1) 学校教育法による大学院・大学・短期大学・高等専門学校・専修学校(専門課程)・高等学校・中学校またはこれらに相当すると消防長が認める学校等を卒業(修了)した人または令和4年3月卒業(修了)見込みの人 (2) 消防長が(1)に掲げる人と同等の資格があると認める人 上記(1)または(2)の条件を満たし、次の全ての条件を満たす人 ア 日本国籍を有する人 イ 身体健全で消防業務を遂行するに当たって支障のない人	昭和61年4月2日以降平成16年4月1日までに出生の人

共通する受験資格…地方公務員法第16条(欠格条項)の各号のいずれにも該当しない人

各受験案内の入手方法

窓口で 人事課、案内(市本庁舎1階)、消防総務課および各消防署、市教育委員会庁舎1階、アストプラザ(アスト津4階)、各総合支所、各出張所などで配布

インターネットで 津市ホームページからダウンロード

※受験資格など、詳しくは各受験案内や津市ホームページをご覧ください。

津市職員採用試験(障がい者対象)

※他の日程に行われる試験(事務職等)との併願が可能

受付期間 **8月2日**～**27日**

第1次試験(筆記試験) **10月31日**

募集職種等	採用予定人数	受験資格	
		学歴等	生年月日
事務職 (障がい者対象)	2人程度	(1)または(2)の要件を満たし、かつ、(3)～(6)のいずれかの要件を満たす人 (1) 学校教育法による大学院・大学・短期大学・高等専門学校・専修学校(専門課程)・高等学校・中学校またはこれらに相当すると市長が認める学校等を卒業(修了)した人または令和4年3月卒業(修了)見込みの人 (2) 市長が(1)に掲げる人と同等の資格があると認める人 (3) 身体障害者手帳の交付を受けている人 (4) 児童相談所、知的障害者更生相談所、精神保健福祉センター、精神保健指定医または障害者職業センターが交付した判定書(知的障がいであると判定する旨が記入されたもの)を有する人 (5) 都道府県知事、指定都市市長または中核市市長が交付する療育手帳の交付を受けている人 (6) 精神障害者保健福祉手帳の交付を受けている人	昭和61年4月2日以降平成16年4月1日までに出生の人

共通する受験資格…地方公務員法第16条(欠格条項)の各号のいずれにも該当しない人

津市職員採用試験(職務経験者対象)

今年度36歳になる人から受験可能!

受付期間 **8月2日**～**9月22日**

第1次試験…エントリーシートによる書類選考

募集職種等	採用予定人数	受験資格	
		経歴・免許等	生年月日
事務職	1人程度	平成28年4月1日から令和3年7月31日までの間に、民間企業等における職務経験が3年以上ある人	昭和37年4月2日以降昭和61年4月1日までに出生の人
事務職 (障がい者対象)	1人程度	(1)の要件を満たし、かつ、(2)～(5)のいずれかの要件を満たす人 (1) 平成28年4月1日から令和3年7月31日までの間に、民間企業等における職務経験が3年以上ある人 (2) 身体障害者手帳の交付を受けている人 (3) 児童相談所、知的障害者更生相談所、精神保健福祉センター、精神保健指定医または障害者職業センターが交付した判定書(知的障がいであると判定する旨が記入されたもの)を有する人 (4) 都道府県知事、指定都市市長または中核市市長が交付する療育手帳の交付を受けている人 (5) 精神障害者保健福祉手帳の交付を受けている人	
言語聴覚士	1人程度	平成28年4月1日から令和3年7月31日までの間に、医療機関・社会福祉施設等における職務経験(言語聴覚士としての職務経験に限る)が3年以上ある人で、言語聴覚士免許を有する人	

共通する受験資格…地方公務員法第16条(欠格条項)の各号のいずれにも該当しない人

※上記の受験資格は一部のみを記載したものです。詳細については必ず受験案内をご確認ください。

求める職務経験等の一例

- ・シティプロモーションやTV番組の撮影・編集等の経験を有する人
- ・ICTやDXに係る知識や技術および経験を持った人

私たちと一緒に
働きましょう!



申し込みは
インターネットで
受け付けています



問い合わせ

- ・事務職、事務職(障がい者対象)、技術職(土木・機械・建築)、技能員(清掃員等・調理員)、言語聴覚士…人事課 (☎229-3106、FAX 229-3347)
- ・消防職…消防総務課 (☎254-0351、FAX 256-7755)



HP 津市職員の募集

検索

1号認定子ども

幼稚園・認定こども園の園児を募集

問い合わせ 市立幼稚園 ▶ 教委学校教育課(☎229-3391 FAX229-3257)、各幼稚園、教委各教育事務所
 市立認定こども園 ▶ 子育て推進課(☎229-3167 FAX229-3451)、各認定こども園
 私立幼稚園・認定こども園、三重大学教育学部附属幼稚園 ▶ 各園

令和4年度の各幼稚園・認定こども園(1号認定子ども*)の園児募集についてお知らせします。
 なお、認定こども園(2号認定子ども：3～5歳保育認定、3号認定子ども：0～2歳保育認定)については保育所等への入所手続きと同様、10月に行う予定です。
 ※3歳児以上で、教育標準時間(保育の必要のない)利用の認定を受けた就学前の子ども



対象

- 3歳児 平成30年4月2日～平成31年4月1日生まれ
- 4歳児 平成29年4月2日～平成30年4月1日生まれ
- 5歳児 平成28年4月2日～平成29年4月1日生まれ



市立幼稚園

入園願書配布日 8月17日(火)～
 配布場所 各幼稚園、教委学校教育課、各教育事務所

受付期間 9月1日(水)～17日(金)

受付場所 希望する幼稚園

入園願書の配布・受付時間 期間内の8時30分～17時15分(土・日曜日を除く)

※希望者が定員を超えた場合は、該当小学校区の居住者を優先として、抽選を実施します。詳しくは8月17日(火)から配布する案内をご覧ください。

※募集締め切り後、定員に余裕のある幼稚園は、随時入園申し込みを受け付けます。詳しくはお問い合わせください。

市内に在住の3～5歳児は、全地域の幼稚園へ申し込みができます。



地域	対象児	幼稚園名	ところ	昼食	問い合わせ
津	4・5歳児	南立誠幼稚園	桜橋二丁目	給食	☎228-8509
		敬和幼稚園	中河原	給食	☎227-0504
		藤水幼稚園	藤方	弁当	☎227-0552
		高茶屋幼稚園	高茶屋三丁目	弁当	☎234-2616
		大里幼稚園	大里窪田町	給食	☎232-5913
久居	3～5歳児	巽ヶ丘幼稚園	久居東鷹跡町	弁当	☎255-2654
		桃園幼稚園	新家町	弁当	☎256-6513
		戸木幼稚園	戸木町	弁当	☎255-5366
	4・5歳児	榊原幼稚園	榊原町	弁当	☎252-0883
		密柑山幼稚園	久居北口町	弁当	☎255-3256
		栗葉幼稚園	森町	弁当	☎252-1167
河芸	3～5歳児	黒田幼稚園	河芸町北黒田	給食	☎245-4093
	4・5歳児	千里ヶ丘幼稚園	河芸町千里ヶ丘	給食	☎245-4121
美里	3～5歳児	みさと幼稚園*	美里町家所	給食	☎279-2331
安濃	3～5歳児	村主幼稚園*	安濃町連部	給食	☎268-2363
		安濃幼稚園*	安濃町内多	給食	☎268-2362
		明合幼稚園*	安濃町大塚	給食	☎268-2360
一志	3～5歳児	川合幼稚園	一志町八太	給食	☎293-6502

※預かり保育実施園

市立認定こども園(1号認定子ども)

入園願書配布日 8月17日(火)～

配布場所 各認定こども園、子育て推進課、豊津幼稚園、河芸教育事務所

受付期間 9月1日(水)～17日(金)

受付場所 希望する認定こども園(河芸こども園は上野保育園または豊津幼稚園)

入園願書の配布・受付時間 期間内の8時30分～17時15分(土・日曜日を除く)

※津みどりの森こども園は神戸・修成・新町・榎形・片田小学校区の、芸濃こども園は芸濃小学校

通園できる認定こども園

居住地域	園名	ところ	募集定員	問い合わせ
津	津みどりの森こども園	神戸	3歳児：40人 4・5歳児：若干名	☎226-0204
河芸	河芸こども園 <small>令和4年度開園</small>	河芸町上野	3・4歳児：各15人 5歳児：若干名	☎245-4092(豊津幼稚園) ☎245-1167(上野保育園)
芸濃	芸濃こども園	芸濃町椋本	3歳児：30人 4・5歳児：若干名	☎265-2027
香良洲*	香良洲浜っ子幼児園	香良洲町	3歳児：30人 4・5歳児：若干名	☎292-2511
一志	一志こども園	一志町高野	3歳児：30人 4・5歳児：若干名	☎293-0024
白山・美杉	白山こども園	白山町南出	3歳児：40人 4・5歳児：若干名	☎264-0080

※雲出小学校区の居住者も申し込むことができます。

区、香良洲浜っ子幼児園は香良洲小学校区の、一志こども園は一志西小学校区の、河芸こども園は上野・豊津小学校区の居住者を優先します。
※希望者が定員を超えた場合は抽選となります。抽選日などについては、8月17日(火)から配布する案内をご覧ください。

※募集締め切り後、定員に余裕がある場合、12月ごろに二次募集を実施する予定です。詳しくは、お問い合わせください。

私立幼稚園

対象児	園名	ところ	問い合わせ
満3～5歳児	高田幼稚園	一身田町	☎232-2251
	聖ヤコブ幼稚園	丸之内	☎228-3637
	大川幼稚園	大谷町	☎261-2021
	ふたば幼稚園	白塚町	☎232-3228
	津西幼稚園	河辺町	☎225-4638
	のべの幼稚園	久居二ノ町	☎255-4316

募集開始日 9月1日(水)

※3歳になる年の4月から利用できます。また、全園給食・預かり保育を実施しています。入園願書の配布、提出方法などは各園で異なります。詳しくは各園へお問い合わせください。

三重大学教育学部附属幼稚園(3・4歳児)

入園願書配布期間 8月30日(月)～9月17日(金) 9時～17時(土・日曜日を除く)

受付期間 9月13日(月)～28日(火) 9時～17時(土・日曜日、祝日を除く)

入園希望者説明会 9月4日(土)

募集定員 3歳児…約30人、4歳児…約10人

※入園願書の提出方法など、詳しくは同園(観音寺町、☎227-1711)へお問い合わせください。



私立認定こども園(1号認定子ども)

地域	園名	ところ	問い合わせ
津	藤認定こども園	豊が丘二丁目	☎230-1280
	認定こども園 こどもの杜ゆたか園	一身田上津部田	☎236-6100
	津カトリックこども園	西丸之内	☎227-2512
	ぼだいじこども園	南中央	☎228-7473
	認定子供園清泉幼稚園	南丸之内	☎228-5341
	ルーテル二葉 認定こども園	南が丘一丁目	☎226-9945
	藤水保育園	藤方	☎225-1501
	風の子藤水保育園	雲出島貫町	☎238-0355
	津こども園	南河路	☎228-8897
	久居	NOBENOこども園	久居井戸山町
風の丘藤水保育園		戸木町	☎253-7708
幼保連携型認定こども園 すぎのこ保育園		久居中町	☎255-5100
河芸	認定こども園 杜の街ゆたか園	河芸町杜の街一丁目	☎244-1166
	認定こども園 みらいの森ゆたか園	河芸町三行	☎244-1515
	ゆたか認定こども園	河芸町中別保	☎245-1128

※募集開始日、入園願書の配布、提出方法などは各園で異なります。詳しくは各園へお問い合わせください。

現況届は8月31日🔥までに提出を！ 児童扶養手当のご案内



問い合わせ こども支援課 ☎229-3155 📠229-3451

●●● 手当を受けることができる人 ●●●

次のいずれかに該当する18歳に達する日以後の最初の3月31日までの児童(心身に中程度以上の障がいがある場合は20歳未満)を養育している父、母または父や母に代わって児童を養育している人(養育者)に対して手当が支給されます。

- 父母が婚姻を解消した児童
- 父または母が死亡した児童
- 父または母に重度の障がい(国民年金の障がい等 級1級程度)がある児童
- 父または母の生死が明らかでない児童
- 父または母が裁判所からDV保護命令を受けた児童
- 母が婚姻によらないで懐胎した児童 など

次のような場合、手当は支給されません。

- 児童の住所が国内にないとき
- 児童が児童福祉施設などに入所している、または里親に預けられたとき
- 児童の父、母または養育者の住所が国内にないとき
- 児童の父または母が、婚姻の届け出はなくても、事実上の婚姻関係(内縁関係など)にあるとき

※上記以外にも支給されない場合がありますので、必ず事前にご相談ください。

児童扶養手当と公的年金の併給

公的年金等が受給できる場合でも、年金の月額が児童扶養手当支給額を下回るときは、その差額分の手当が支給されます。また、法律の改正により、今年3月分から児童扶養手当の額と障害年金の子の加算部分の額との差額を受給できるようになりました。申請について詳しくはお問い合わせください。

●●● 支給月額 ●●●

対象児童		全部支給	一部支給
児童1人		4万3,160円	4万3,150円～1万180円
児童 2人以上	2人目	1万190円の加算	1万180円～5,100円の加算
	3人目以降	6,110円の加算	6,100円～3,060円の加算

※一部支給の額は受給資格者の所得額に応じて決まります。また、受給資格者または扶養義務者(同居の親族)の前年の所得が下表の限度額以上ある場合は、その年の11月から翌年の10月までは支給されません。

所得制限限度額

税法上の扶養人数	受給資格者の所得	扶養義務者等の所得
0人	192万円	236万円
1人	230万円	274万円
2人	268万円	312万円
3人以上	以下38万円ずつ加算	以下38万円ずつ加算

※各種控除もあるため、所得額は目安です。

●●● 手当の支給 ●●●

請求月の翌月分から支給し、支給月(1・3・5・7・9・11月)の前月までの2カ月分を指定の金融機関の口座へ振り込みます。振込日は各支給月の11日です(11日が金融機関の休業日に当たる場合はその直前の営業日)。

申請に必要なもの 申請者と児童の戸籍謄本、申請者名義の金融機関の通帳、申請者の年金手帳、賃貸契約書の写し(借家等の場合)などが必要です。

※上記以外の書類の提出が必要な場合があります。

●●● 現況届の提出 ●●●

受給者には、7月末に現況届の案内文書を送付しています。現況届は、毎年8月1日の状況を届けることで、手当を引き続き受けられることを確認するためのものです。提出がないと11月分以降の手当(翌年1月支給分)が受けられなくなるので、必ず期限までに提出してください。

提出場所 こども支援課、各総合支所市民福祉課(福祉課)

現況届の休日受け付け窓口を開設

とき 8月22日(日)9時～16時

ところ 市本庁舎3階こども支援課

※子育て世帯生活支援特別給付金の申請も受け付けます。同給付金について詳しくは津市ホームページをご覧ください。



●●● 母子家庭等児童援護金制度 ●●●

児童扶養手当の受給資格者で本人の所得制限超過により全額支給停止となる場合、その超過額が40万円を超えない範囲であれば、母子家庭等児童援護金を受給できます。支給は奇数月(年6回)となります。

支給額 月額8,010円～2,480円

●●● 母子父子寡婦福祉貸付金制度 ●●●

ひとり親家庭と寡婦の経済的自立を図るため、子どもの進学や親自身の技能習得などに資金を貸し付ける制度です。申請ができる人は、ひとり親家庭の親や寡婦(配偶者のない女子で、かつて配偶者のない女子として20歳未満の児童を扶養していたことのある人)などです。貸付金の種類によって、貸し付けの限度額や条件が異なるので、詳しくはお問い合わせください。



皆さんの力作をお待ちしています

出品作品募集！第16回津市美術展覧会

問い合わせ 文化振興課(津リージョンプラザ) ☎229-3300 FAX229-3344

12月4日(土)～12日(日)に久居アルスプラザで開催される第16回津市美術展覧会に出品してみませんか。

出品部門 日本画、洋画、彫刻、美術工芸、写真、書の6部門

対象 平成21年4月1日以前に生まれた人で、以下のいずれかに該当する人

- 市内に在住・在勤・在学の人
- 市内にある文化団体に加入している人(事前に文化振興課へ登録が必要)

出品規定 自己の創意工夫により制作した未発表作品1人1点

出品料 1人500円(学生は出品申込書に学校名を記入すれば無料) ※搬入時に支払い

表彰 公開審査の結果、優秀な作品には市長賞・市議会議長賞・市教育委員会教育長賞・岡田文化財団賞・奨励賞などを授与

作品の搬入 11月27日(土)・28日(日)9時30分～16時に久居アルスプラザへ ※新型コロナウイルス感染症拡大防止対策として、個別に搬入の日時を指定します。

申し込み 出品申込書を直接窓口または郵送、ファクス、Eメールで津リージョンプラザ(〒514-8611 住所不要、☎229-3300@city.tsu.lg.jp)へ

締め切り 11月13日(土)

※作品規定など詳しくは、文化振興課または各総合支所地域振興課、各公民館などにある作品募集要項でご確認ください。津市ホームページからもご覧いただけます。



津市環境審議会の委員を募集

問い合わせ 環境政策課 ☎229-3139 FAX229-3354

津市では、「津市環境基本条例」に基づき津市環境審議会を設置しており、年間3回程度、平日に会議を開催しています。現在の審議会委員の任期満了に伴い、委員を公募します。

活動内容 市長の諮問(しもん)に応じて、環境の保全・創造に関する重要事項や環境基本計画の変更に関する事項を調査・審議

対象 市内に在住・在勤・在学の令和3年4月1日現在18歳以上で、環境の分野に関心がある人
※津市の議員・常勤職員・他の審議会などの委員を除く

定員 4人程度(選考あり)

任期 委嘱した日から2年間

報酬 9,000円/日

選考方法 選考委員会で書類審査

申し込み 環境政策課または各総合支所地域振興課にある申込用紙に必要事項を記入し、「津市の環境について思うこと」をテーマに800字程度にまとめた作文と併せて直接窓口または郵送、ファクス、Eメールで環境政策課(〒514-8611 住所不要、☎229-3139@city.tsu.lg.jp)へ
※申込用紙は津市ホームページからもダウンロード可

申込期間 8月2日(月)～16日(月)



新型コロナウイルス感染症の拡大防止のため、広報津に掲載のイベント等は中止または延期の可能性が
あります。参加される場合は各問い合わせ先へ確認をお願いします。

また、イベント等の会場では手指消毒、マスク着用、検温、連絡先の確認などにご協力ください。

お知らせ

忘れずに受けましょう はかりの定期検査

市民交流課
☎229-3252 📠227-8070

はかりは、使用している間に精度に誤差が生じる場合があります。このため、商店や工場、病院などで取引や証明に使用するはかりは、2年に1度の定期検査を受けることが計量法で定められています。これらのはかりを持っている場合は、必ず定期検査か計量士による代検査を受けてください。

今年度に津市が行う定期検査は表のとおりです(家庭用のはかりは対象外)。

とき(8月)	ところ
18日(水)10時～12時	津市計量検査所 (市本庁舎南別棟)
19日(木)13時～15時	
20日(金)10時～12時	高茶屋市民センター
20日(金)14時～15時	橋南市民センター
23日(月)10時～12時	一志高岡公民館
24日(火)10時～12時、13時～14時	香良洲公民館
25日(水)10時～12時、13時30分～15時	久居総合福祉会館南館
26日(木)10時30分～12時、13時30分～14時30分	市白山庁舎
27日(金)10時30分～12時	美杉総合文化センター

※荒天の場合、中止になることがあります。

対象地域 津地域(修成・育生・南が丘・藤水・高茶屋・雲出)、久居地域、香良洲地域、一志地域、白山地域、美杉地域

まちに緑を増やしませんか

都市政策課
☎229-3290 📠229-3336

公園や公共公益施設などで緑化活動を行う団体に、花苗などを支給します。



対象になる団体 自治会、ボランティア団体など

対象になる場所 公園や道路など誰でも利用できる公共公益施設で、管理者の承諾を受けている場所

支給内容 花苗、花木、種子など

支給時期 9月～来年3月

申し込み 都市政策課または各総合支所地域振興課にある申請書に必要事項を記入し提出 ※申請書は津市ホームページからもダウンロード可

申込期間 8月2日(月)～31日(火)

津市国民健康保険加入中の 40～74歳の人へ 特定健康診査のご案内

保険医療助成課
☎229-3317 📠229-5001

対象者には受診券を6月下旬に送付しました。なお、5月13日～9月13日に新たに津市国民健康保険に加入した人には、8月上旬から受診券を順次送付します。

詳しくは、同封の案内または6月16日発行の広報津と同時期に配布の「令和3年度がん検診と健康診査のご案内」をご覧ください。また、はがきや電話などで受診を呼び掛ける場合があります。

受診方法 県内の協力医療機関での個別健診または市内で行う集団健診のいずれかを選択し、予約 ※発熱や咳など体調が悪い場合は受診を控えてください。

健診期間 個別健診…7～11月、

集団健診…8～12月

費用 500円(令和2年度市・県民税非課税世帯は無料)

※昭和21年9月1日～12月19日生まれで対象の人は、後期高齢者医療保険の切り替え時期と重なるため、75歳の誕生日前日までに受診してください。

新築住宅の固定資産税を減額 資産税課

☎229-3132 📠229-3331

住宅の建設を促進するため、次の要件を満たす場合に、一定期間固定資産税を減額します。

減額要件 居住部分の床面積の割合が2分の1以上の住宅で、居住部分の床面積が50㎡(一戸建て以外の貸家住宅は一区画の面積が40㎡)以上280㎡以下の新築家屋

減額税額 居住部分1戸当たり120㎡までの部分の固定資産税額を2分の1に減額

減額期間 一般の住宅…新築した年の翌年度から3年度分(3階建て以上の中高層耐火住宅などは新築した年の翌年度から5年度分)、認定長期優良住宅…新築した年の翌年度から5年度分(3階建て以上の中高層耐火住宅などは新築した年の翌年度から7年度分)



コミュニティ助成事業(宝くじ助成金)で整備しました

◆養正地区自治会連合会◆

自治会等主催事業へ多くの人に参加してもらうために、活動拠点に椅子や机などの備品を整備しました。



コミュニティ助成事業は、自治総合センターが宝くじの社会貢献広報事業として地域コミュニティ活動を推進し、その健全な発展を図るために行っているものです。令和4年度に、当事業で設備などの整備を希望する自治会は、9月15日(水)までに地域連携課(☎229-3110)までお問い合わせください。

8月10日は道の日 8月は道路ふれあい月間

津北工事事務所
☎253-2272 ☎253-2273
津南工事事務所
☎254-5351 ☎255-5586
各総合支所地域振興課

国土交通省では、道路の役割や重要性を認識してもらうために、8月10日を道の日、8月を道路ふれあい月間としています。この機会に、道路の安全・快適な利用を心掛けましょう。また、市道に穴が開いているなど危険な状態を発見したときは、連絡してください。



ひとり世帯高齢者実態把握 調査にご協力ください

高齢福祉課
☎229-3156 ☎229-3334

ひとり世帯の65歳以上の人(令和3年5月末時点)を対象に、実態把握調査を実施します。この調査でひとり世帯高齢者の緊急連絡先等を把握し、調査内容は地域での見守りや福祉サービスの提供など、高齢者の自立生活を支えるために活用します。また、調査で訪問する民生委員には守秘義務があり、調査内容が他に漏れたり、他の目的で使用されたりすることはありません。



調査期間 8月1日(日)～11月30日(火)

川や水路で異常を発見したら すぐに連絡を

環境保全課
☎229-3259 ☎229-3354

「川に油が流れている」「魚の死骸が浮いている」など、川や水路で異常を発見したら、環境保全課または三重河川国道事務所(☎229-2218)へ連絡してください。きれいな川と私たちの暮らしを守るため、迅速な通報をお願いします。

募集

津市介護保険事業等 検討委員会委員

介護保険課
☎229-3149 ☎229-3334

津市介護保険事業等検討委員会は、高齢者福祉計画・介護保険事業計画の推進を図り、計画に関する事業を円滑に行うことを目的としています。

対象 市内に在住の40歳以上で、年数回、平日昼間に開催する会議に出席できる人

募集人数 40歳以上65歳未満の男女各1人、65歳以上の男女各1人 ※応募者多数の場合は抽選

任期 令和3年10月1日～令和6年9月30日(3年間)

応募方法 介護保険課または各総合支所市民福祉課(市民課)にある応募用紙に必要事項を記入し、直接窓口または郵送で介護保険課(〒514-8611 住所不要)へ ※応募用紙は津市ホームページからもダウンロード可

締め切り 8月31日(火)必着

地域力創造セミナー ママと赤ちゃんのふれあい教室

中央公民館
☎228-2618 ☎229-5150

「Zoom」を利用したオンライン講座です。自宅でのベビーマッサージを通して、ママと赤ちゃんの絆を深めませんか。

とき 9月2日・9日・16日・30日、10月7日いずれも木曜日 10時～11時(全5回)

対象 開講時におおむね3～7カ月の赤ちゃんと母親

定員 抽選6組

準備物 Zoomが利用できる端末(パソコンなどカメラと音声機能があるもの)、インターネットが利用できる環境(通信料は自己負担)

申し込み 津市ホームページから、



または往復はがきで講座名、住所、氏名、年齢、電話番号、Eメールアドレス、受講時の赤ちゃんの月齢・氏名を中央公民館(〒514-0027 大門7-15)へ
※1通につき1組

締め切り 8月13日(金)

HP 津市 令和3年度公民館講座 検索

ひさい音楽祭出演団体

久居総合支所地域振興課
☎255-8812 ☎255-0960

ひさい音楽祭への出演と運営を担う団体を募集します。

とき 来年1月30日(日)13時30分～(13時開場)

ところ 久居アルスプラザときの風ホール

対象 市内を中心に活動するクラシック音楽の演奏形態をもつ音楽団体

申し込み 応募用紙に必要事項を記入し、直接窓口または郵送、ファクス、Eメール(☎255-8812@city.tsu.lg.jp)へ
※応募用紙は郵送またはEメールでお送りします。

申込期間 8月2日(月)～16日(月)17時



市営住宅入居者

市営住宅課
☎229-3190 ☎229-3213
久居分室
☎255-8853 ☎255-5586

申し込み 8月2日(月)から配布する所定の申込用紙に必要書類を添えて、直接市営住宅課または同課久居分室へ

申込期間 8月10日(火)～13日(金)8時30分～17時15分 ※郵便・ファクスでの申込用紙の配布、受け付けはできません。

※一部の住宅では随時入居者を募集しています。詳しくはお問い合わせください。



募 集

人権標語

人権課

☎229-3165 FAX229-3366

人権意識を高めるため、標語を募集します。入選作品(3作品)は人権啓発に活用します。

応募方法 はがき、またはファクス、Eメールで件名に「人権標語」と明記し、郵便番号、住所、氏名、電話番号、人権標語を人権課(〒514-8611 住所不要、☎229-3165@city.tsu.lg.jp)へ
※入選者のみ12月24日(金)までに入選結果を連絡します。

締め切り 10月29日(金)必着

アマゴの郷

清流コースウオーク

美杉総合支所地域振興課

☎272-8082 FAX272-1119

清流の女王・アマゴを育む雲出川の源流沿いを歩きます。きれいな川の水で育ったアマゴのつかみどりや料理も楽しめます。

と き 9月5日(日)9時～

と ころ 平倉コース ※集合は大吉あまごセンター(美杉町川上)

定 員 先着30人

費 用 2,000円(昼食、保険料を含む)

申し込み 電話で美杉総合支所地域振興課へ

申込期間 8月16日(月)～27日(金)

管理栄養士・社会福祉士 国家試験対策講座(全8回)

三重短期大学

☎232-2341 FAX232-9647

と き 9月10日・24日、10月8日・15日いずれも金曜日17時50分～19時20分、19時30分～21時

と ころ 三重短期大学校舎棟

対 象 管理栄養士講座…栄養士免許を有し、国家試験を受験する予定のある人、社会福祉士講座…受験資格を有する人(見込みを含む)

※詳しくは同短期大学ホームページをご覧ください。

申し込み 同短期大学ホームページの専用フォームから

締め切り 各開講日の1週間前



管理栄養士講座



社会福祉士講座

気軽にチャレンジ!

文芸入門講座

文化振興課

☎229-3250 FAX229-3344

「津市民文化」津文芸広場各部門の選者による入門講座を開催します。



テキストとして「津市民文化」第15号(500円)を使用します。当日会場でも販売します。

と き(9月)	内容・講師
7日(火)10時～11時30分	エッセイ・小説 (藤田明さん、松嶋節さん)
7日(火)13時30分～15時	短歌 (中川左和子さん)
9日(木)10時～12時	川柳 (阪本きりりさん)
10日(金)10時～11時30分	俳句 (山崎満世さん)

※今年度の詩部門(北川朱実さん)については、講座の開催に代えて資料を送付しますので、詳しくはお問い合わせください。

と ころ 津センターパレス2階中央公民館会議室

定 員 先着各30人

申し込み 電話で文化振興課へ

申込期間 8月10日(火)～24日(火)

和菓子職人&パティシエとお菓子を作ろう!

津うのお菓子屋さんが教えるスイーツ教室



	と き	内 容	講師(店舗名)	対 象	費用(材料費含む)
①	9月14日(火) 14時～16時	栗のパウンドケーキとラップクレープ	岡裕貴さん (和・洋菓子 岡田屋)	どなたでも (1組につき2人まで)	850円/人
②	10月3日(日) 14時～16時	季節の生菓子和季節のねりきり	刀根武士さん (菓子の館とね)	小中学生と保護者 (保護者1人につき子ども1人)	550円/人
③	11月14日(日) 14時～16時	まるごとみかん大福と季節のねりきり	川嶋伸介さん (銘菓創庵 新月)	小中学生と保護者 (保護者1人につき子ども1人)	500円/人
④	12月7日(火) 13時30分～17時	クリスマスデコレーションケーキ	高桑靖さん (洋菓子タカクワ)	どなたでも (1組につき2人まで)	1,500円/人

と ころ 中央公民館調理実習室

定 員 抽選各6～8組

申し込み 津市ホームページから、またははがきで住所、氏名、年齢、電話番号、参加希望回を商業振興労政課(〒514-8611 住所不要)へ

締め切り 8月10日(火)必着



専用申し込みフォーム

問い合わせ 商業振興労政課 ☎229-3169 FAX229-3335

久居誕生350年事業 「あっぱれ！久居」参加者

久居総合支所地域振興課
☎255-8803 ☎255-0960

10月24日(日)に久居地域のた
めに頑張っている活動を表彰する
イベントを開催。そのイベントで
高通公・奥方・家臣に扮して感謝
状を贈る人を募集します。

対象 16歳以上

ところ 久居八幡宮(久居二ノ町)

費用 1,000円(保険料を含む)

応募方法 指定の応募用紙を郵送
またはファクス、Eメールで久
居総合支所地域振興課(〒514-
1192 住所不要、
☎255-8812@
city.tsu.lg.jp)へ

締め切り 9月3日
(金)必着



津市ホーム
ページ

「あっぱれな活動」同時募集

同イベント内で紹介する久居
地域のために頑張っている活動
を募集します(自薦または他薦)。
詳しくは津市ホームページをご
覧ください。

段ボールで写真立てを作ろう

環境学習センター
☎237-1185 ☎237-5385

家庭で不要になったカレンダー
や雑誌の切り抜きを利用して、お
しゃれな写真立てを作りませんか。

とき 9月4日(土)午前の部…
9時30分～12時、午後の部…
13時30分～16時

ところ 環境学習センター(津市
リサイクルセンター2階)

対象 市内に在住・在学の小学
生と保護者

定員 抽選各4組8人

持ち物 不要になったカレンダー
や雑誌の切り抜き

申し込み 電話またはファクスで
環境学習センターへ

締め切り 8月14日(土)17時
※月曜日休館

第2回津市出会い*婚活 *結婚に関する相談会

子育て推進課
☎229-3390 ☎229-3451

少子化対策の一環として、出会
い・婚活・結婚に関する相談会を
行います。

とき 9月11日(土)10時～16時
ところ 津リージョンプラザ3階
第7会議室

相談内容 結婚したいけど出会い
がない、婚活しているけどうまく
いかない、子どもの結婚相談をし
たい、婚活イベントを企画したい、
従業員の結婚を応援したいなど

対象 市内に在住・在勤の結婚
を希望する本人やその家族、従
業員の出会いを応援したい企

業、婚活イベントを企画したい
団体など

定員 先着10組 ※1組30分
程度

申し込み 電話またはEメールで
子育て推進課(☎229-3167
@city.tsu.lg.jp)へ

申込期間 8月10日(火)～9月10
日(金)

ビジネスカフェにお越しください

経営支援課
☎236-3355 ☎236-3356

これから創業
を考えている人
のための入り口
として、和やか
な学びと交流の
場・ビジネスカフェを開催します。



とき 8月30日(月)13時30分
～15時30分(13時開場)

ところ 津市ビジネスサポートセ
ンター

内容 高原祥子さん(創業相談
専門家)によるアドバイス、創
業プチセミナー、グループワー
ク

定員 先着10人

申し込み 電話、またはEメール
で住所、氏名、電話番号、創業
希望業種を経営支援課(☎229-
3360@city.tsu.lg.jp)へ

申込開始日 8月6日(金)



三重とこわか国体 三重とこわか大会

第76回国民体育大会

2021年 9月25日(土)～10月5日(火)

第21回全国障害者スポーツ大会

2021年 10月23日(土)～10月25日(月)



◆◆ とこわかクイズ ◆◆

問題

○か×でお答えください

「『とこわか』とは、『いつも若々しいこと。い
つまでも若いさま』を表現した言葉です。」

正解者の中から抽選で30人
に、オリジナルとこまるポーチを
プレゼント！ ※発表は発送を
もって代えさせていただきます。



応募資格 市内に在住の人

応募方法 はがき、またはファクス、Eメール
で住所、氏名、電話番号、クイズの答えを
三重とこわか国体・三重とこわか大会津市
実行委員会プレゼント係(〒514-0056 北河
路町19-1 メッセウイング・みえ2階、☎
229-3373@city.tsu.lg.jp)へ

締め切り 8月31日(火)必着

問い合わせ 総務企画課 ☎229-3373 ☎229-3260

まちの 情報ひろば

♪ イベント

きらめき・アート展

日 9月4日(土)～12日(日)10時～17時(12日は15時まで) **場** 久居アルスプラザギャラリー ※火曜日休館 **内** 障がい者による絵画・書など芸術作品の展示
問 久居アルスプラザ(☎253-4161)

募 集

三重武道館武道教室体験会

種 目	と き(8月)
弓 道	24日(火)・26日(木) 14時～16時
	24日(火)・28日(土) 18時30分～20時30分
柔 道	24日(火)・26日(木) 19時～21時
剣 道	24日(火)・28日(土) 19時～21時
居合道	25日(水) 19時～20時30分
合気道	25日(水) 19時～21時
太極拳	26日(木) 13時15分～14時45分(拳) 15時～16時30分(剣)
なぎなた	26日(木) 19時～20時30分
	28日(土) 13時30分～15時
空手道	27日(金) 19時～21時
	28日(土) 15時30分～17時30分

場 三重武道館 **対** 小学生以上(弓道は中学生以上で初心者は不可、

合気道は小学4年生以上)
申 8月6日(金)～20日(金)に直接窓口または電話、ファクスで氏名、年齢、電話番号、参加種目を三重県武道振興会(津市産業・スポーツセンター内、☎229-2100、FAX229-2123)へ ※日曜日、祝・休日を除く

星と語ろう②

日 9月11日(土)19時15分～21時
場 津市青少年野外活動センター(神戸) **内** 木星、土星、夏の星座の観察(悪天候のときは天文工作)
対 市内に在住の小学生と保護者
定 先15組 **費** 1組600円(3人まで、1人増えるごとに300円追加)
申 8月7日(土)～27日(金)8時30分～17時に直接窓口または電話で同センター(☎228-4025)へ ※窓口優先

ひとり親家庭のための日商簿記初級講習

コース	と き
平日昼 全6回	9月27日～11月1日の毎週月曜日10時～15時 ※1時間の昼休憩あり
平日夜 全12回	9月21日～10月29日の毎週火・金曜日18時30分～20時30分

内 簿記の基本原則、期中取引の処理、月次集計、日商簿記初級受験(任意)など **対** 県内に在住のひとり親家庭の親またはその子ども(独身の30歳まで)、寡婦 **定** 先各10人 ※新規優先
申 8月16日(月)～9月10日(金)に所

定の申込用紙に必要事項を記入し、直接窓口または郵送、ファクス、Eメールで三重県母子・父子福祉センター(〒514-0003 桜橋二丁目131 県社会福祉会館4階、FAX228-6301、☎boshikafu@za.ztv.ne.jp)へ
※申込用紙は同センターのホームページからダウンロードするか、電話で同センター(☎228-6298)へ請求

音声訳入門講座(全7回)

日 9月1日～10月13日の毎週水曜日13時30分～15時30分 **場** 津センターパレス3階津市社会福祉協議会 **対** 受講後「広報津」などの録音ボランティアに参加できる人 **定** 20人 **費** 880円(テキスト代)
申 8月2日(月)～16日(月)に直接窓口または電話で津市社会福祉協議会(☎246-1165)へ

介護職員初任者研修(通信講座)

日 11月22日(月)～来年2月25日(金) **内** テキストなどで学習し、指定の期日までにレポートを提出 ※スクーリング研修あり **対** 県内に住民登録しているおおむね70歳未満の働いていない人で、研修後、県内の福祉・介護職場に就労できる人 **定** 抽39人 **費** 5,500円(テキスト代)
申 10月27日(水)までに直接窓口または参加申請書を郵送で三重県福祉人材センター(〒514-8552 桜橋二丁目131、☎227-5160)へ

スポーツ通信

対 市内に在住・在勤・在学の人
申 ①③…津市スポーツ協会(メッセウイング・みえ1階)などにあ
津市民スポーツ教室

	種 目	と き	と ころ	対 象	定員(先着)	申込期間
①	少林寺拳法	9月4日(出)19:00～20:30	三重津城北道院(豊が丘二丁目)	小学生以上	10人	8月10日(火)～27日(金)
②	ソフトテニス	①9月19日(日) ②9月20日(月・祝) いずれも9:00～16:00	古道公園内テニスコート	中学1・2年生 (①男子②女子)	各100人	8月16日(月)～9月13日(月)
③	空手道	10月29日、11月5日・19日 いずれも金曜日19:00～21:00	三重武道館柔剣道場	5歳以上	各20人	8月10日(火)～10月15日(金)

る申込用紙(同協会ホームページからダウンロードも可)を同協会へ、
②…競技団体へ申し込み
※競技団体の申し込み先・方法のほか詳細については、津市スポー

ツ協会にお問い合わせいただくか、同協会ホームページをご覧ください。
問 同協会(☎273-5522)



津民芸保存会会員

津市指定無形民俗文化財である八幡獅子舞やばたししまいや入江和歌囃子いりえわかばやしの保存・伝承活動と一緒にいきませんか。津まつりをはじめ各地のイベントやまつりに参加しています。※練習日など詳しくはお問い合わせください。

対 正会員…20歳以上、準会員…中学生～19歳

申 同会事務局担当(☎090-9145-2001)へ

HP

55歳以上の方の無料就労相談会

日 8月10日・24日、9月14日・28日いずれも火曜日10時～16時

場 プラザ洞津 4階三重県生涯現役促進地域連携協議会(新町一丁目)

内 高齢者就労の専門支援員による個別相談

申 8月2日(月)から同協議会(☎261-6153)へ ※平日9時～12時、13時～17時

危険物取扱者試験予備講習会

日 10月7日(木)9時～16時45分

場 県文化会館 2階大会議室(県総合文化センター内) **対** 乙種第4類を受験する人 **定先** 36人 **費** 7,000円(テキスト代を含む)

申 9月1日(水)～10日(金)に津市防火協会(津市消防本部内)または各消防署(所)にある所定の申込書に必要事項を記入し、直接同協会窓口へ ※平日9時～17時

問 同協会(☎256-4222)

放送大学10月入学生

放送大学はテレビ、ラジオ、インターネットを利用して学べる通信制の大学です。働きながら幅広い分野について学べ、15歳以上の人なら、誰でも試験なしで入学できます。 ※卒業を目指す場合は、18歳以上で大学入学資格が必要です。詳しくはお問い合わせください。

申 9月14日(火)までに同大学本部へ

問 同大学三重学習センター(☎233-1170)

夏休み！走り方教室

ランニングコーチが速く走るコツを教えます。

日 8月25日(水)

時間	対象 (市内に在住・在学の人)
9時～10時	6歳
11時～12時	小学1・2年生
13時30分～14時30分	小学3・4年生
15時30分～16時30分	小学5・6年生

場 サオリーナメインアリーナ **定先** 各30人 **費** 500円(保険料を含む)

申 8月10日(火)～24日(火)8時30分～22時に、サオリーナ総合受付にある所定の申込用紙に必要事項を記入し、直接同受付へ ※申し込みは本人か家族が行ってください。

問 津市スポーツ・メッセネットワーク(☎223-4655)

健康

いきいき健康体操&ラクラク筋トレ！教室(全10回)

肩や腰、膝などの痛みを予防・改善するために、タオルや椅子などを使って筋肉を鍛えます。

日 8月27日～10月29日の毎週金曜日13時45分～14時45分 **場**

海浜公園内運動施設管理事務所会議室 **定先** 12人 **費** 5,000円(保険料を含む) ※動きやすい服装で、フェイスタオル、飲み物、マット(貸し出し可)を持参

申 8月10日(火)9時から直接窓口または電話で同管理事務所(☎225-3171)へ

薬を知る講座

日 8月22日(日)10時～12時 **場** 津リージョンプラザ3階生活文化情報センター(展示室) **内** 「漢方薬の話 東洋医療と漢方薬」をテーマに薬剤師による薬の効能の解説・相談 **定先** 20人

問 津薬剤師会(☎255-4387)

転倒予防教室

日 8月26日(木)①10時～11時 ②11時15分～12時15分 ※①②

は同内容 **場** 津センターパレス地下1階市民オープンステージ **内**

講話「全身の健康はお口の元気が基本！」と転倒予防体操 **対** 市内に在住の65歳以上 **定** 35人

申 津市社会福祉協議会(☎213-7111)へ

認知症サポーター養成講座

認知症を正しく理解し、認知症の人やその家族をできる範囲で支援するサポーターを養成します。

日 8月8日(日・祝)10時30分～12時 **場** 中央公民館会議室

申 だいじこファミリー担当(☎090-7300-5840)へ

①暮らしの保健室

②みかん大 よりみちカフェ

日 8月19日(木)①10時～12時 ②13時30分～15時 **場** 県立看護大学(夢が丘一丁目) **内** ①健康

チェック、フットケア、健康や介護の相談 ②看護師・保健師とのゲームやおしゃべり

問 同大学(☎233-5655)

無料相談

子どもの人権110番

相談電話☎0120-007-110

8月27日(金)～9月2日(木)は子どもの人権110番の強化週間です。期間中の平日8時30分～19時、土・日曜日は10時～17時に子どもの人権に関する電話相談を受け付けています。

問 津地方法務局人権擁護課(☎228-4193)



正念場を迎えた
ワクチン接種

津市長 前葉 泰幸



新型コロナウイルスの供給が本格化した5月の連休明け以降、政府が掲げた「7月末までの高齢者接種の完了」「11月末までの希望者全員の接種完了」を目指し、全国の地方自治体はワクチン接種を全力で進めています。

市内在住の高齢者およそ8万5,000人のうちご希望の方への接種を前倒しで完了する見通しがついた6月下旬、津市は国が定めた優先接種対象である高齢者施設等の従事者への先行接種を実施しました。

さらに、津市独自の優先枠を導入し、子どもと接する方々への接種も先行させています。

三重大学における高齢者接種の予約が満たなかった枠を民間保育園の保育士294人に活用したことを皮切りに、保育所、幼稚園、こども園、小中学校、放課後児童クラブ、児童養護施設などで教育、子ども・子育て支援に従事する約6,000人を対象に別枠の特設会場を設け、新学期が始まるまでの接種完了を目指しています。

12歳以上64歳以下の方への一般接種は、対象となる市民が約16万6,800人と高齢者の2倍近くになることから、7月1日からの接種券発送に先立ち、予約時の混乱を極力回避しスムーズに接種を進める体制を組み直しました。

集団接種は予約枠を2割増やして週に2,832回分

を用意しました。歯科医師の参加により接種体制を強化し、経過観察ブースと薬液充填スペースを拡充するに当たって会場レイアウトを見直し、密にならないスムーズな動線の確保に努めました。

個別接種は接種可能な各医療機関に直接予約していただくことから、津市ホームページに接種協力医療機関リストを作成しました。医療機関ごとに異なる予約の開始日や受付方法、接種日程などについて最新情報を掲載し、随時更新しています。

一般接種は、まず基礎疾患を有し入院・通院中の方々に先行して受けていただきます。対象者は約1万3,000人と推定され、7月2日からの2週間をかりつけ医等での優先予約期間としました。

基礎疾患を有する方以外の予約は7月16日から開始しました。集団接種、個別接種、どちらの場合も年齢の区分ごとに順次受け付けております。予約が殺到することによる混乱を避ける措置であり、皆さま方のご理解とご協力をお願いしているところです。

津市では週に1万2,000人のペースでワクチンを接種できる体制が構築されています。しかし、ここにきて国からのワクチン供給量の見通しが不透明となり、予約枠の追加設定に制約が加わってまいりました。

ワクチンの需給と配備には不確定要素がつきものです。津市における住民接種を滞りなく完了するため、ワクチン接種推進室の担当者たちは日々知恵を絞る工夫を重ねて在庫管理と円滑な接種体制の構築に心を砕いています。

今後もワクチン接種に関する最新の状況を報道発表や津市ホームページ、町内回覧などから皆さまに丁寧にお伝えしてまいります。

ケーブルテレビ123chと津市ホームページでは、前葉市長がこのテーマについて語ります



津市長コラム

検索

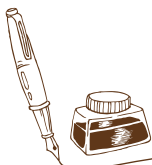

市長の活動日記から



✓国体100日前イベント ポストラッピング除幕式(津中央郵便局)…6月21日



三重とこわか国体の開催まで50日余り。感染症対策をはじめ着々と準備を進めています。9月11日のレスリングを皮切りに正式・特別競技9競技11種目が開催されます。

✓ホテル津センターパレス開業記者会見(旧都シティ津)…6月26日

都シティ津跡にリオ・ホテルズ進出が決定。MUJI HOTEL GINZAなど数々の斬新なホテルスタイルを創出してきた梶原文生さんデザインの新しいホテルは来年2月開業予定です。



✓津球場公園内野球場リニューアル式典・中学生野球教室…7月3日



昭和34年完成の津球場を6.4億円かけ改修しました。駐車場は現行約3倍の547台分を確保。式典後は元プロ野球選手を講師に招き中学生野球教室を開催しました。

「市長活動日記」は津市ホームページでご覧になれます

津市長活動日記

検索

福祉医療費受給資格証 更新のお知らせ

令和3年8月1日発行

保険医療助成課

☎229-3158 FAX 229-5001

現在、受給資格がある人

受給資格証(妊産婦医療費を除く)の有効期限は8月31日(火)です。本人や保護者、扶養義務者等の前年中の所得を基準に毎年9月1日に更新されます。

障がい者医療費・65歳以上障がい者医療費・ 一人親家庭等医療費・子ども医療費

令和2年中の所得が所得制限限度額未満であることが確認できる人には、8月中旬に新しい受給資格証を送付します。なお、一人親家庭等医療費の受給者は、児童扶養手当の現況届の状況によって、資格を失う場合があります。

転入(令和3年1月2日以降)または所得税・住民税の未申告などで所得の確認ができない場合や、一人親家庭等医療費の受給者で現況の確認が必要な人には、更新手続きの案内を8月中旬に送付します。必要書類を添えて8月中に提出してください。郵送による提出も可能です。



精神障がい者医療費

受給者は全員、更新手続きが必要です。更新手続きの案内を8月中旬に送付しますので、必要書類を添えて8月中に提出してください。郵送による提出も可能です。

妊産婦医療費

受給資格証の有効期間が出産月(死産を含む)の翌月末日までになるため、更新手続きは不要です。有効期間中は、現在お持ちの受給資格証を引き続き使用してください。

更新のときの注意点など

- 更新申請が遅れると助成は申請月の1日からになりますので、更新手続きは早めに行ってください。
- 受給資格証の記載事項(加入する健康保険など)に変更があった場合は、必ず届け出てください。
- 所得の状況などにより受給資格を失う人には、案内を送付します。

現在、受給資格がない人で 受給条件に該当する人

9月1日以降の受給資格は、令和2年中の所得で判定されますので、これまで該当しなかった人も、所得の変動などにより受給できるようになる場合があります。受給条件に該当する場合は、8月2日(月)～9月30日(木)に申請手続きを行ってください。また、申請手続きが10月以降の場合、受給は申請月の初日からになりますのでご注意ください。

受給資格の要件など詳しくは、保険医療助成課または各総合支所市民福祉課(市民課)までお問い合わせください。

手続きに必要なもの

■ 全ての人に共通して必要なもの

- 医療保険証
- 預金通帳
- 受給者と所得判定対象者のマイナンバーが確認できるもの
- 申請者の身元確認ができるもの
- 印鑑(スタンプ印を除く)

※受給者(未成年の場合は保護者)本人自署の場合、印鑑は不要

※代理申請の場合は代理人の身元確認ができるもの、代理権を確認できるもの(委任状)が必要

■ 医療費助成の種類ごとに必要なもの

障がい者医療費・65歳以上障がい者医療費

- 身体障害者手帳、療育手帳、精神障害者保健福祉手帳のいずれか1つ

一人親家庭等医療費

- 戸籍全部事項証明書など

妊産婦医療費

- 妊娠証明書(市指定の様式)

精神障がい者医療費

- 精神障害者保健福祉手帳
- 入院している医療機関の領収書

■ 転入などにより津市で所得や課税状況が把握できない人

- 令和3年度地方税関係情報の取得に関する同意書など

※詳しくはお問い合わせください。

所得制限限度額表

扶養親族 などの数	医療費助成の種類					
	障がい者・65歳以上障がい者・ 精神障がい者		一人親家庭等		子ども	妊産婦
	本人所得額	配偶者および 扶養義務者等 所得額	本人所得額	扶養義務者等 所得額	保護者所得額	本人および 配偶者等 所得額
0人	360万4,000円	628万7,000円	192万円	236万円	622万円	622万円
1人	398万4,000円	653万6,000円	230万円	274万円	660万円	660万円
2人	436万4,000円	674万9,000円	268万円	312万円	698万円	698万円
3人 以上	1人増えるごと に38万円を加 算した額	1人増えるごと に21万3,000 円を加算した額	1人増えるごとに38万円を加算した額			

- 一人親家庭等医療費は、同居する別世帯の家族も所得制限の対象になります。
- 各種控除があるため、所得額については目安としてください。

対象者と助成対象額

医療費助成の種類	対象者(所得制限有り)	助成対象額(保険診療分)
障がい者	<ul style="list-style-type: none"> ●身体障害者手帳の交付を受けている人(1～3級) ●療育手帳の交付を受けている人(A・B1)または知能指数が50以下と判定された人 ●精神障害者保健福祉手帳の交付を受けている人(1～2級) 	入院・通院時の自己負担相当額 ※精神障害者保健福祉手帳1級の 交付を受けている人は通院 時の自己負担相当額。2級の 交付を受けている人は通院時 の自己負担相当額の2分の1
65歳以上障がい者	上記の「障がい者」の条件で、後期高齢者医療制度の被保険者である人	
精神障がい者	精神障害者保健福祉手帳の交付を受けている人(1～2級)で、本人と扶養義務者が津市に引き続き1年以上居住しており、指定医療機関(精神科)に継続して90日を超えて入院している人	指定医療機関(精神科)入院時の自己負担相当額の2分の1
一人親家庭等	<ul style="list-style-type: none"> ●18歳の年度末までの子ども※を養育している配偶者のいない父または母、および子ども ●父母のいない18歳の年度末までの子ども ●父母のいない18歳の年度末までの子どもを監護している配偶者のいない人 ●配偶者に重度の障がいがある父または母、および子ども ●配偶者から1年以上遺棄されている父または母、および子ども ●配偶者からの暴力(DV)被害で避難している父または母、および子ども ※18歳になった日以降の最初の3月31日までの子ども	入院・通院時の自己負担相当額
子ども	15歳になった日以降の最初の3月31日までの子ども	
妊産婦	妊娠5カ月以上の妊産婦	入院・通院時の自己負担相当額から1つの医療機関で1カ月当たり1,500円を控除した額。ただし、調剤薬局は自己負担相当額

- 加入する医療保険から高額療養費や附加給付金が支給される場合は、その額を除きます。
- 保険診療以外のものと入院時食事療養費の標準負担額は対象になりません。
- 入院など医療費が高額になる場合は、加入する医療保険で発行される「限度額適用認定証」を医療機関で提示すると、窓口での一部負担額が軽減されますのでご利用ください。
- 医療機関などへの支払金額は10円未満の端数を四捨五入して計算していますが、福祉医療費助成金は1円単位で計算しますので、実際に支払った金額と差が生じる場合があります。

子どもをもつ保護者の皆さんへ

日本スポーツ振興センター
災害共済からの給付を
優先します

保育所、幼稚園、認定こども園、小中学校など学校管理下での負傷・疾病は日本スポーツ振興センター災害共済の給付対象となり、その医療費(総医療費500点以上)は福祉医療費の助成対象外となります。福祉医療費の助成を受けた場合は返還していただきますので、ご注意ください。

新たな避難情報

令和3年8月1日発行
防災室

☎229-3104 FAX 223-6247





令和3年5月20日から避難情報が変わりました

警戒レベル
4

避難指示で必ず避難

避難勧告は廃止です

警戒レベル4までに避難してください

警戒レベル		新たな避難情報等	これまでの避難情報等
5	 災害発生 または切迫	緊急安全確保 ^{*1}	災害発生情報 (発生を確認したときに発令)
4	 災害の おそれが高い	避難指示 ^{*2}	• 避難指示(緊急) • 避難勧告
3	 災害の おそれあり	高齢者等避難 ^{*3}	避難準備・ 高齢者等避難開始
2	 気象状況が 悪化	大雨・洪水・高潮注意報 (気象庁)	大雨・洪水・高潮注意報 (気象庁)
1	 今後気象状況 が悪化する おそれあり	早期注意情報 (気象庁)	早期注意情報 (気象庁)

※1 市町村が災害の状況を確実に把握できるものではないなどの理由から、警戒レベル5は必ず発令される情報ではありません。

※2 避難指示は、これまでの避難勧告のタイミングで発令されることとなります。

※3 警戒レベル3は、高齢者等以外の人も必要に応じ普段の行動を見合わせたり、避難の準備をしたり、危険を感じたら自主的に避難するタイミングです。

5 緊急安全確保

警戒レベル5は、
すでに安全な避難ができず
命が危険な状況です。
**警戒レベル5緊急安全確保の
発令を待ってはいけません！**

4 避難指示

避難勧告は廃止されました。
**警戒レベル4避難指示で
危険な場所から全員避難
しましょう。**

3 高齢者等避難

避難に時間のかかる
高齢者や障害のある人は、
**警戒レベル3高齢者等避難で
危険な場所から避難
しましょう。**



「避難」って
何をすれば
いいの？

小中学校や公民館に行くことだけ
が避難ではありません。
「避難」とは「難」を「避」けること。
下の4つの行動があります。
.....



行政が指定した避難場所
への立ち退き避難

- 指定避難所へ避難する際は、マスクの着用や検温などの感染予防対策をしましょう
- マスク、消毒液、体温計、スリッパなどを携行しましょう



安全な親戚・知人宅
への立ち退き避難

- 普段から災害時に避難することを相談しておきましょう
- ※ハザードマップで安全かどうかを確認しましょう



普段から
どう行動するか
決めておき
ましょう

安全なホテル・旅館
への立ち退き避難

- 事前に予約・確認をしましょう(予約はご自身で行ってください)
- 通常の宿泊料が必要です(宿泊料は自己負担)
- ※ハザードマップで安全かどうかを確認しましょう



屋内安全確保

- ハザードマップで以下の「3つの条件」を確認し、自宅にいても大丈夫かを確認しましょう
- ※土砂災害の危険がある区域では立ち退き避難が原則です



「3つの条件」が確認できれば浸水の危険があっても自宅にとどまり、安全を確保することも可能！

① 家屋倒壊等氾濫想定区域に入っていない



入っていると...

流速が速いため、木造家屋は倒壊するおそれがあります。

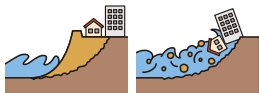

地面が削られ、家屋が建物ごと崩壊するおそれがあります。

② 浸水深より居室が高い

3・4階	5m～10m未満 (3階床上浸水～4階軒下浸水)
2階	3m～5m未満 (2階床上～軒下浸水)
1階	0.5m～3m未満 (1階床上～軒下浸水)
1階床下	0.5m未満 (1階床下浸水)

③ 水がひくまで我慢でき、水・食糧などの備えが十分ある

十分じゃないと...

水・食糧・薬などの確保が困難になったり、電気・ガス・水道・トイレ等が使用できなくなったりします。



※豪雨時の屋外の移動は車も含め危険です。やむを得ず車中泊する場合は浸水しないよう周囲の状況を十分に確認してください。