

広報



特集
P2

2050年二酸化炭素排出量実質ゼロを目指して
地域脱炭素への挑戦

News
P4

10月は里親月間
里親制度を知っていますか？

News
P5

持続可能なよりよい社会を目指して
SDGs みんなで取り組もう



自慢の(梨)が 実りました!

※撮影のため一時的にマスクを外しています

表紙 香良洲小学校全児童が地元特産のあま〜い香良洲梨を収穫！児童たちが授粉や袋掛けをした梨が、たわわに実りました。（8月18日）

広告掲載欄



津駅から徒歩 3分

初回無料法律相談実施中！

相続 遺言 交通事故 借金問題 離婚 労働 企業法務

お電話、オンライン、面談での法律相談が可能です。



詳しくはwebで！

愛知総合 津

検索

愛知綜合法律事務所 津事務所

〒514-0004 三重県津市栄町3丁目141番地1 モアビル2階

☎ 059-273-5301

三重弁護士会所属

市財政収入の一部に寄与することを目的とし、表紙に広告を掲載しています。なお、掲載している広告内容については津市が保証しているものではありません。

広報津

No.400

10/1

令和4年(2022年)

カーボンニュートラル

2050年二酸化炭素排出量実質ゼロを目指して

地域脱炭素への挑戦

問い合わせ 環境政策課 ☎229-3212 FAX 229-3354

気候危機と対策

私たちは日常生活や社会経済活動において、日々、二酸化炭素などの温室効果ガスを大量に排出しています。これに伴い、近年、世界中で地表温度が上昇し異常気象が頻発しています。豪雨等による自然災害や猛暑による健康被害、農林水産資源への影響など、人類だけでなく地球上の全ての生きものがそのリスクにさらされています。

世界は地球温暖化対策に取り組んでいますが、現状のままの取り組みでは、今世紀後半には気温が2℃以上上昇し、より一層地球上の生態系に影響を及ぼすとみられています。

将来予想される気候危機を回避するためには、二酸化炭素の累積排出量を抑制し、少なくとも排出量を実質ゼロにする必要があります。

カーボンニュートラル・地域脱炭素とは？

「カーボンニュートラル」とは、地球温暖化の原因となる二酸化炭素(CO₂)の排出量と吸収量を均衡させ、実質ゼロにすることです。令和2年10月、国は2050年までに温室効果ガスの排出量実質ゼロの実現を目指す「2050年カーボンニュートラ

ル」を表明し、地球温暖化対策のさらなる強化を、地方自治体や企業などに求めました。

津市でも美しい自然と都市機能が共存するまちを次世代に引き継ぐために、「地域脱炭素」を推進していきます。

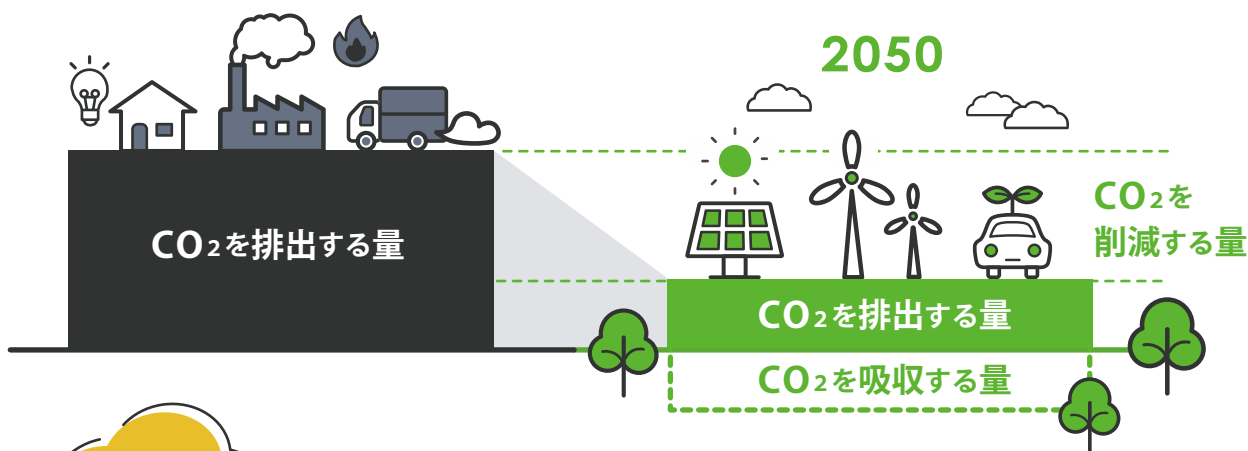

カーボン
ニュートラルの
実現

CO₂を排出する量

CO₂を吸収する量

ゼロ

= 0

脱炭素のこと、
もっと知ろう!



環境省

津市の地域脱炭素推進事業

津市はこれまで、地球温暖化対策のためのさまざまな取り組みを実施してきました。そして8月19日、地域の未来に責任を果たすべく「津市地域脱炭素」を宣言しました。

津市では、これまでの地球温暖化対策の取り組みに加え、今年度から地域脱炭素推進事業として、石油や石炭などの炭素由来の生活からの転換や、再生可能エネルギーやリサイクル資源の活用、森林の整備などを推進する事業を展開していきます。市民や事業者、団体の皆さんと協働して脱炭素社会の実現を目指します。

動画でチェック

津市長による
地域脱炭素
宣言



	これまでの取り組み	新たに展開する取り組み
省エネ・省資源	<ul style="list-style-type: none"> 資源循環と3Rの推進 地産地消の推進 グリーンカーテンの推進 など 	<ul style="list-style-type: none"> 資源循環に関する新技術の活用 ZEH(ネット・ゼロ・エネルギー・ハウス)等の推進 エネルギーの地産地消の拡大 など
再生可能エネルギーの導入	<ul style="list-style-type: none"> 新エネ補助事業による普及促進 白銀跡地へのメガソーラー誘致 西部焼却施設サーマルリサイクル バイオマス発電の推進 など 	<ul style="list-style-type: none"> 環境に配慮した再エネ設備の導入促進 イノベーションにより社会実装される再エネの活用(水素、アンモニア、メタン) 蓄電設備の導入促進 など
CO ₂ 吸収量の増加	<ul style="list-style-type: none"> 森林の整備促進 	<ul style="list-style-type: none"> 森林環境譲与税を活用した森林整備 炭素貯留を目的とした木造建築物の建築促進 事業所等から出るCO₂の利用・貯留(CCS) 木材の利用促進 など

具体的なアクションによって脱炭素社会を実現していきます！

具体的なアクション#1

パートナーシップ協定による連携・協力 使用済みペットボトルを再びペットボトルとして 水平リサイクルする「ボトルtoボトル」を展開

8月19日、津市は右記の3企業と「カーボンニュートラルの実現に向けたプラスチック資源循環の推進に関するパートナーシップ協定」を締結しました。

4者による「ボトルtoボトル」で、家庭から年間で排出される使用済みペットボトル約600tが、約2,500万本のペットボトル(500ml)に生まれ変わります。これにより、原油からペットボトルを生成する場合に比べ約63%の二酸化炭素排出量の削減が見込めます。

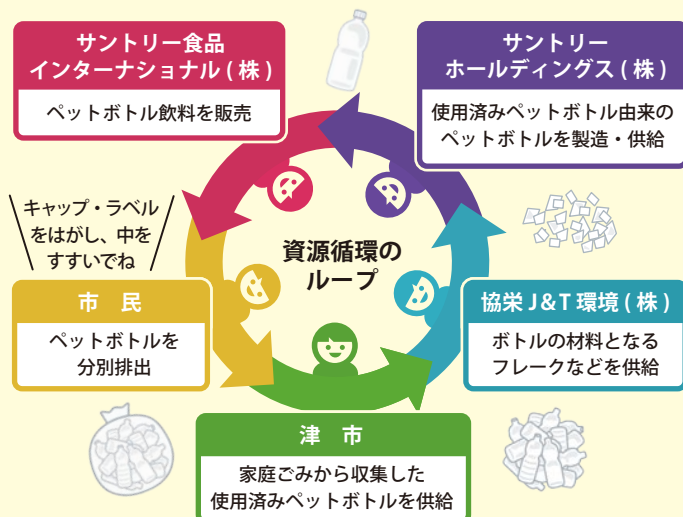

今後も事業者などと連携し、具体的なアクションを展開していきます！

10月は里親月間 里親制度を知っていますか？



問い合わせ こども支援課 ☎229-3284 FAX 229-3451

保護者の病気や養育困難、または保護者がいないなど、さまざまな事情で保護者と一緒に暮らすことができない子どもを、自分の家庭に迎え入れ、温かい愛情をもって養育する人を「里親」といいます。

●● 里親の種類 ●●

養育里親

保護者と生活ができるようになるまで、または自立して生活ができるようになるまで(原則18歳まで)養育する里親です。養育期間は1カ月未満の場合もあれば、数年間の場合もあります。

専門里親

虐待を受けた子ども、非行傾向のある子ども、障がいのある子どもなど、特に専門的な支援が必要な子どもを養育する里親です。

養子縁組里親

養子縁組によって子どもの養親となることを希望する里親で、養子縁組が成立するまで里親として養育します。

親族里親

死亡や行方不明などにより、保護者が子どもを養育できなくなった場合に、子どもの扶養義務者である親族(祖父母など)が里親として養育します。



●● 里親になるまでの流れ ●●

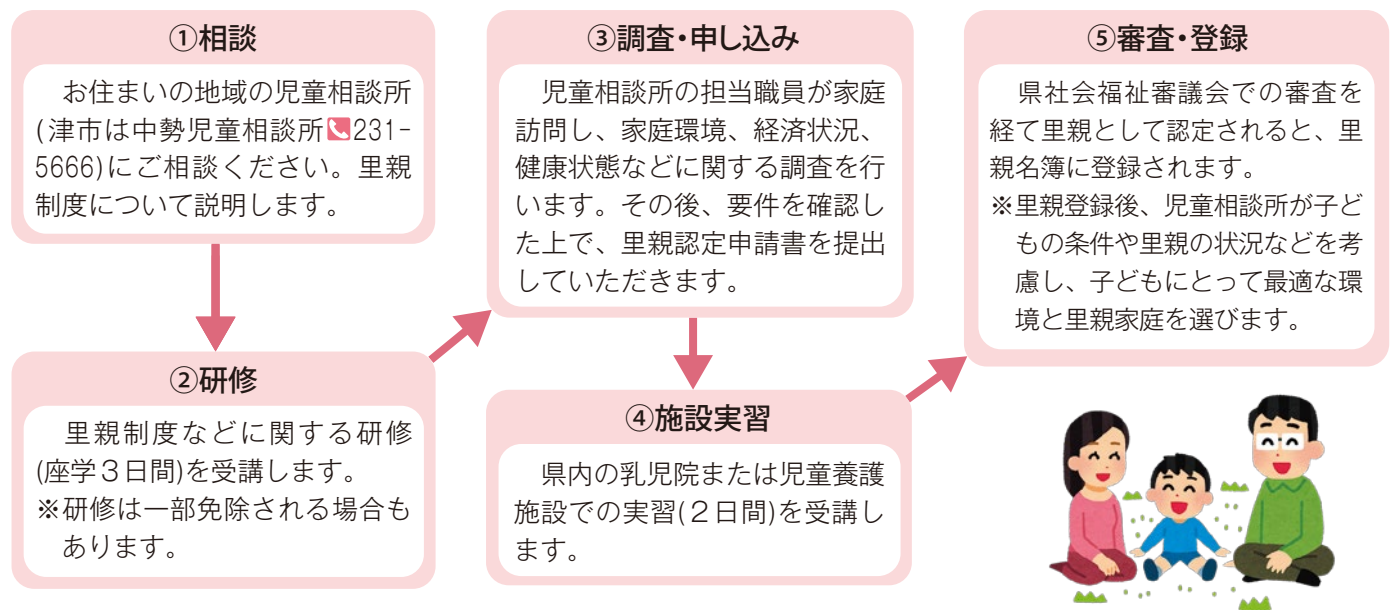

●● 里親説明会、出前講座 ●●

里親制度を広く知ってもらうため、県内各地で里親説明会や里親出前講座が開催されています。里親説明会では、実際に子どもたちと暮らしている里親のお話を聞くこともできます。また、里親出前講座は、地域の会合や会社の研修会など少人数でも無料で開催できます。



三重県里親啓発
公認キャラクター
みえさとちゃん

里親説明会のスケジュールや里親出前講座について、詳しくは三重県ホームページをご覧ください。里親月間をきっかけに里親制度について学んでみませんか。

問い合わせ

三重県児童相談センター総務・
家庭児童支援室(〒514-0113
一身田大古曾694-1、☎231-
5669)



三重県ホームページ

持続可能なよりよい社会を目指して

SDGs みんなで取り組もう

問い合わせ 政策課 ☎229-3101 FAX229-3330

SDGsは世界の共通目標

以前と比べてSDGs(Sustainable Development Goals、持続可能な開発目標)という言葉をよく耳にするようになり、今では多くの人がSDGsのロゴやカラフルなアイコンを目にしたことがあるのではないのでしょうか。

SDGsとは、2015年9月の国連サミットで採択され

た「持続可能な開発のための2030アジェンダ」に記載されている国際社会全体の目標のことです。貧困、教育、ジェンダー、エネルギー、生産・消費、気候変動など17の目標があり、2030年までの達成を目指しています。

SDGsの理解を深めるために

SDGsの目標はばらばらのものではなく、全てがつながっていて、経済・社会・自然環境の3つのバランスを考えながら取り組むということがSDGsの特徴の一つです。

下の図は「SDGsウェディングケーキモデル」という考え方で、SDGsの目標を3つに分類し、生物圏(自然環境)を土台として社会圏が成り立ち、社会圏が経済圏を支えるという形で互に関連していることを分かりやすく表しています。そして、重要な点は、目標17の「パートナーシップで目標を達成しよう」が中心を貫いて頂点にあることです。さまざまな関係者が連携することによって経済圏・社会

圏・生物圏(自然環境)の各目標を達成し、持続可能な社会を作り上げることができるということを表しています。

SDGsの達成には世界中の国々の連携が必要であるように、各国でも特定の誰かだけがSDGsの達成に向けて努力するのではなく、個人、行政、企業など関係者全てが連携して取り組むことが必要です。津市でも、1人でも多くの方がSDGsへの理解を深め、連携して持続可能なまちづくりを進めていけるよう、普及啓発や情報発信に取り組んでいきます。

SDGsウェディングケーキモデル

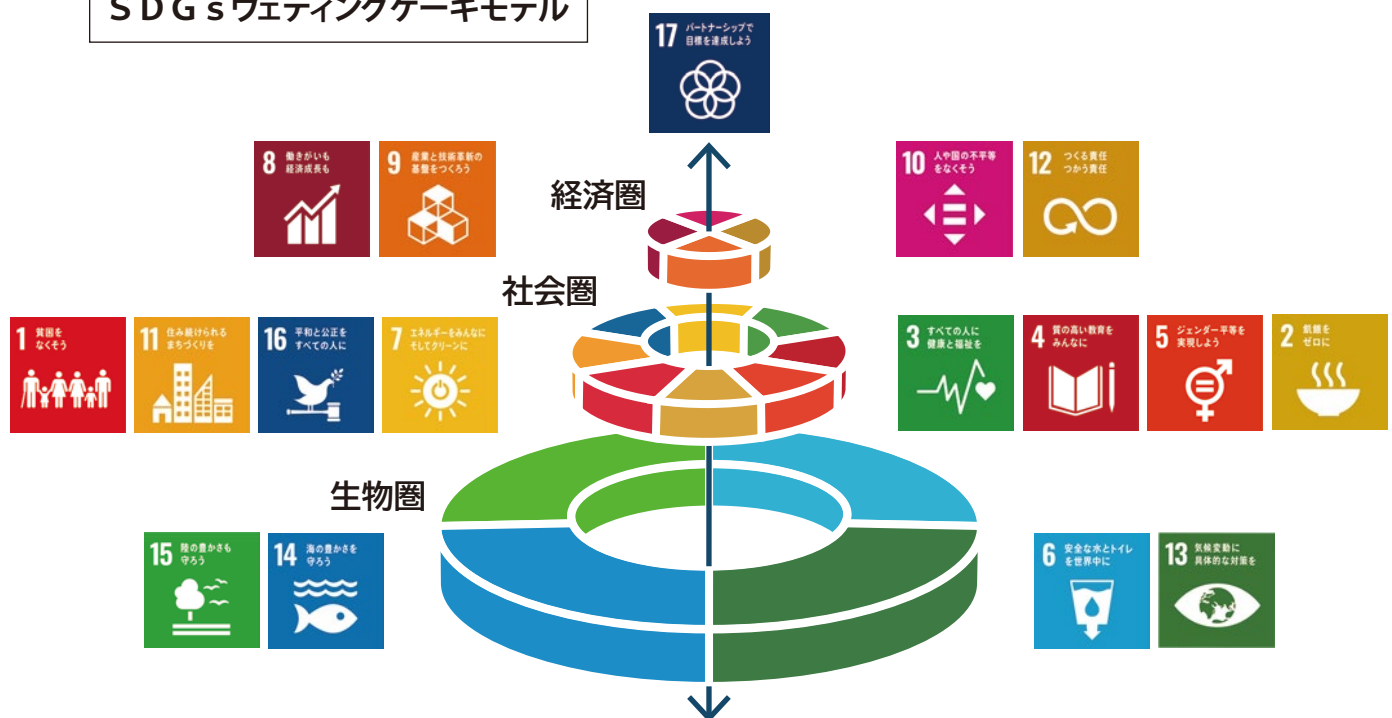

参考：ストックホルム・レジリエンス・センター



10月1日は浄化槽の日

浄化槽、汚れていませんか？

問い合わせ 下水道施設課 ☎239-1035 FAX237-5819

浄化槽は、トイレや台所などから排出される汚れた水を、微生物の働きを利用してきれいにし、美しく豊かな自然を守っています。浄化槽の機能を適正に保つためには、保守点検・清掃・法定検査が大切です。なお、適正に行われていない場合は、罰則規定があります。

保守点検 県に登録されていて、浄化槽管理士がいる浄化槽保守点検業者に、汚泥(微生物)の管理、機器の点検、消毒剤の補充などをしてもらいましょう(家庭用は、年間で3または4回以上)。

清掃 市長の許可を受けた浄化槽清掃業者に、槽内部にたまった汚泥の抜き取り、機器類の洗浄、掃除などを依頼しましょう(年1回、全ばっ気方

式は6カ月に1回以上)。

法定検査 保守点検・清掃が適切に実施され、浄化槽が正常に機能しているかを総合的に判断するための検査です。浄化槽法では、年1回、県の指定検査機関である三重県水質検査センターの検査を受けることが義務付けられています。



浄化槽をきれいに保つために

- 台所から天ぷら油などを流さない
- トイレではトイレットペーパー以外のものを流さない
- 送風機(ブローア)の電源は切らない



ご存知ですか？津市市政相談員制度

問い合わせ 地域連携課 ☎229-3105 FAX229-3366

市政相談員は、行政に関する身近な相談窓口です。津市では総務大臣が委嘱した行政相談委員のうち、津市の区域を担当する12人を市政相談員として委嘱しています。毎月、市政相談員が応じる行政相談を市内各地の公共施設で開催していますので、行政区分にとらわれない身近な相談の場としてご利用ください。

また、行政相談は行政や特殊法人などの仕事について、皆さんから意見や要望等をお聞きし、その解決の促進を図る制度です。「手続きが分かりにくい」「どこの窓口に申請してよいか教えて欲しい」

など、行政に対するお困りごとがある時は行政相談委員にご相談ください。

総務省では、この行政相談制度を広く周知することを目的に、10月17日～23日を行政相談週間とし、津市でも以下のとおり行政相談所を設置します。年金、税金、登記、福祉等、市役所の仕事について気軽にご相談ください。費用は無料で、相談内容などの秘密は固く守ります。

行政相談会

とき 10月17日(月)13時30分～15時30分
ところ 久居総合福祉会館北館2階会議室

津市の行政相談に関する表彰について

6月30日、津市の行政相談委員である伊藤庄吉委員に対して、21年の長きにわたり行政相談委員としてご活躍され、行政相談制度等の発展に努められた功績が顕著であるとして、内閣総理大臣感謝状が贈呈されました。

また、津市に対しても、行政相談制度等の認知度の向上に寄与したとして、総務大臣感謝状が贈呈されました。

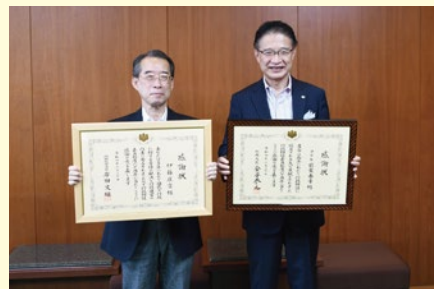

新型コロナウイルス感染症の拡大防止のため、広報津に掲載のイベント等は内容の変更や、中止または延期の可能性があります。参加される場合は各問い合わせ先へ確認をお願いします。

また、イベント等の会場では手指消毒、マスク着用、検温、連絡先の確認などにご協力ください。



外国人の皆さんと交流しませんか 2022津市国際交流デー

問い合わせ 市民交流課 ☎229-3102 FAX227-8070



11/6日 10:00~15:00
お城西公園(市本庁舎北側)

津市では、70カ国以上の外国人の皆さんが生活しています。国際交流と多文化共生社会の推進をテーマに開催する「津市国際交流デー」は、小さな子どもから大人まで楽しめるイベントが盛りだくさん。一緒に楽しい一日を過ごしませんか。

内容

- 国際屋台村…各国の料理や雑貨などを販売
- ワールドステージ…ダンスや音楽などを披露
- 外国人住民の生活に役立つ情報を提供
- お菓子の重さ当てクイズ など



日頃の成果を披露します♪ 令和4年度 公民館文化祭



問い合わせ 各公民館

公民館講座や自主講座など、公民館で活動する皆さんが、日頃の成果を披露します。

津地域

公民館名	とき	内容	ところ
一身田 ☎232-2108	10月15日(土)9時~16時	作品展示	一身田公民館
	10月15日(土)10時~14時	お茶会	一身田寺内町の館
	10月16日(日)9時~14時30分	作品展示	一身田公民館
	10月29日(土)9時~12時	学習発表会	高田会館ホール
片田 ☎237-1513	10月15日(土)13時~16時	発表会	美里文化センター
	11月5日(土)9時~16時、6日(日)9時~12時	作品展示	片田公民館
橋北 ☎227-1738	10月29日(土)9時30分~12時	学習発表会	アスト津4階 アストホール
	10月29日(土)9時~16時、30日(日)9時~15時	作品展示	アスト津5階

久居地域

公民館名	とき	内容	ところ
桃園 ☎256-7686	11月26日(土)13時~16時	作品展示	桃園公民館・小学校体育館
	11月27日(日)9時~15時	作品展示、軽トラ野菜市	桃園小学校体育館

次の公民館の文化祭については、直接お問い合わせください

- 中央公民館 ☎228-2618
- 敬和公民館 ☎225-2325
- 豊里公民館 ☎232-2250
- 橋南公民館 ☎226-3220
- 白塚公民館 ☎232-3043
- 南郊公民館 ☎234-5703

使用期限は10月11日(火)まで

津市プレミアム付デジタル商品券(つデジ)の 使用期限が近づいています!

問い合わせ 商業振興労政課 ☎229-3169 FAX229-3335

つデジの使用期限は10月11日(火)までです。期限が過ぎたあとの使用や、払戻しはできませんので、必ず使用期限までにお使いください。

つデジが使える店舗は市内1,321店(小売業723店、飲食業389店、サービス業192店、宿泊業17店)です。詳しくは、つデジの特設サイトでご確認ください。



取扱店情報



この
ステッカーが
目印!

QRコードで簡単決済!! 20%お得!!

津市プレミアム付
デジタル商品券

取扱店

※QRコードは株式会社デジタルファームの登録商標です。

当店で使えます!!

使用期間 7.21(木)~10.11(火)

お知らせ

津まつり開催時におけるフェニックス通り駐車場の臨時休業

商業振興労政課
☎229-3225 FAX229-3335

津まつり開催中
の下記期間はフェニックス通り駐車場を臨時休業します。



とき 10月8日(土)・9日(日)

10月は骨髄バンク推進月間

地域医療推進室
☎229-3372 FAX229-3018

津市では、骨髄移植ドナーとなる人とそのドナーを雇用する事業者を支援し、骨髄移植を待つ多くの人の命が救われるよう「骨髄移植ドナー支援事業」を実施し、助成金の支給を行っています。

助成額は骨髄提供のために通院・入院に要した日数により決まり、1日当たりドナーが2万円、ドナーを雇用する事業者が1万円で、最大7日間分です。詳しくはお問い合わせください。

建築に係る手続き

建築指導課
☎229-3185 FAX229-3336

住宅の建築のほか、一時的に設置する建物や、小規模な倉庫(物置)などの小さな構造物についても建築基準法に基づく手続き(建築確認)が必要な場合があります。手続きがされていないと、罰則の対象になることがあります。詳しくは建築指導課または専門家にご相談ください。



男女共同参画情報紙つばさ第33号を発行

男女共同参画室
☎229-3103 FAX229-3366

男女が支え合い、いきいきと暮らせるまちづくり、男女共同参画社会の実現をめざし、公募の編集スタッフと共に作成しています。

内容

- ・ジェンダーに関するコラム
- ・地域の人へのインタビューなど

※広報津10月1日号と同時期に回覧のほか、津市ホームページからもご覧いただけます。



津市ホームページ

文化施設などでのイベントにフリーWi-Fiを使ってみませんか

文化振興課
☎229-3250 FAX229-3344

市文化施設などで、無料のWi-Fiサービス(フリーWi-Fi)が利用できるようになりました。



インターネットを使った会議やイベント等を無料で手軽に実施できます。ぜひご活用ください。

利用できる施設 津リージョンプラザ、サンヒルズ安濃、白山総合文化センター、アストプラザ、河芸公民館 ほか

ご活用ください 生涯学習支援ボランティア・生涯学習情報バンク

教委生涯学習課
☎229-3256 FAX229-3257

津市ホームページでは、知識や経験を生かして生涯学習活動を行う個人や団体など(生涯学習支援ボランティア、生涯学習情報バンク)について紹介しています。習い事を始めたい、サークル活動に参加したい、講師を探したいときなどにぜひご活用ください。

登録受け付け中

ボランティアやバンクへの登録を随時受け付けています。登録要件など詳しくは、津市ホームページをご覧ください。

HP 津市 生涯学習情報バンク 検索

イベント

2022秋の久居まつり

久居総合支所地域振興課
☎255-8846 FAX255-0960

とき 10月22日(土)・23日(日)いずれも10時～16時

ところ 久居アルスプラザ

内容 キッチンカーによる出店、地元小学生によるキャンドル作品展示、まちかど博物館、写真展示、ワークショップによる販売・展示、各種団体による音楽祭など

フェスタinかわげ

河芸総合支所地域振興課
☎244-1700 FAX245-0004

内容をリニューアルして3年ぶりに開催します。

とき 11月6日(日)10時～15時

ところ 河芸公民館南側駐車場、河芸第1グラウンド ほか

内容

- ・事業者、個人による物品販売
- ・親子で楽しめる体験イベント
- ・河芸地域で活動する団体のステージ発表



津市ホームページ

2022年 安濃町文化祭

安濃中公民館
☎268-2101 FAX268-3474

とき	ところ	内容
11月3日(休祝) 9時30分～15時30分、 4日(金) 10時～15時30分	サンヒルズ安濃 ハーモニーホール	吹奏楽、三味線、社交ダンスなどの発表
11月5日(土) 12時～15時30分	サンヒルズ安濃 ハーモニーホール	ピアノ発表
11月12日(土) 9時～16時、 13日(日) 9時～15時30分	安濃中公民館	絵画、写真、書道、着付けなどの作品展示



募集

市営住宅入居者

市営住宅課
☎229-3190 ☎229-3213
久居分室
☎255-8853 ☎255-5586

10月3日(月)から配布する申込用紙に必要書類を添えて、直接市営住宅課または同課久居分室へ提出してください。

申込期間 10月11日(火)～14日(金) 8時30分～17時15分

※郵送・ファクスでの申込用紙の配布、受け付けはできません。
※一部の住宅では随時入居者を募集しています。詳しくはお問い合わせください。

「睡眠」と「健康」の知恵袋講座 ～最適な睡眠を考える～

河芸公民館
☎245-2222 ☎245-2223

睡眠についての正しい知識を「知る」、よい睡眠をとるための方法を「実践する」、自身にとって最適な睡眠を「実感する」の3つのステップによる、よい睡眠をとるためのポイントを紹介します。

とき 11月11日(金)13時30分～14時40分

ところ 河芸公民館



対象 市内に在住・在勤・在学の人

定員 抽選30人

申し込み 往復はがきに講座名、住所、氏名(ふりがな)、年齢、電話番号を記入し、河芸公民館(〒510-0314 河芸町浜田742)へ ※1通につき1人。津市ホームページからも申し込み可

締め切り 10月18日(火)

津市 令和4年度公民館講座 検索

津市子ども・子育て会議委員

子育て推進課
☎229-3390 ☎229-3451

総合的な子ども・子育て支援を推進するため当事者としての意見を述べる委員を公募します。

対象 市内に在住・在勤・在学の令和4年4月1日現在20歳以上で、次の全てを満たす人

- 子ども・子育て支援に関心が高く、知識、経験のある人
 - 任期の間、10回程度開催する会議に参加できる人
- ※津市議会議員や津市の常勤職員、他の審議会の委員などを除く

定員 4人程度(選考あり)

任期 委嘱した日から2年間

報酬 会議1回につき9,000円

申し込み 子育て推進課にある応募用紙に必要事項を記入し、

「津市における子ども・子育て支援について」をテーマに書いた800字以内の作文を添えて、直接窓口または郵送、ファクス、Eメールで子育て推進課(〒514-8611 住所不要、☎229-3167@city.tsu.lg.jp)または各総合支所市民福祉課(福祉課)へ ※応募用紙は津市ホームページからもダウンロード可

申込期間 10月3日(月)～11月4日(金) ※必着

メンタルヘルス相談

商業振興労政課
☎229-3114 ☎229-3335

仕事がうまくいかない、職場の人間関係で悩んでいるなど、悩みや不安のある人は、一人で悩まず気軽にご相談ください。専門の産業カウンセラーがお答えします。

とき ①毎月第2金曜日18時～20時 ②毎月第4水曜日18時30分～19時30分 ※祝・休日、年末年始を除く

ところ サン・ワーク津

対象 市内に在住・在勤の勤労者
定員 ①2人 ②1人(50分程度)

申し込み 前日までに電話で商業振興労政課へ

津っのお菓子屋さんが教えるスイーツ教室

和菓子職人やパティシエと一緒に楽しくお菓子を作ってみませんか。



	とき	内容・講師店名	費用 (材料費含む)
①	11月6日(日) 14時～16時	カンパーニュショコラ クッキーと季節のゼリー (和洋菓子店 岡田屋)	800円
②	11月27日(日) 14時～16時	もみじ餅(創作和菓子) と季節の上生菓子 (刀根菓子館)	550円
③	12月4日(日) 13時～16時 30分	クリスマスデコレーション ケーキ (洋菓子タカクワ)	1,500円

場所 中央公民館調理実習室

対象 小中学生と保護者(保護者1人につき子ども1人)

定員 抽選各6組 ※当選者には津市物産振興会スイーツ部会事務局より連絡

申し込み 専用申し込みフォームまたは、はがきで住所、氏名、学年、電話番号、参加希望回を、津市物産振興会スイーツ部会事務局(商業振興労政課内 〒514-8611 住所不要)へ

締め切り 10月12日(水)必着



専用申し込み
フォーム

問い合わせ 商業振興労政課 ☎229-3169 FAX229-3335



募 集

久居総合支所 木造住宅の耐震相談会

建築指導課
☎229-3187 ☎229-3336

木造住宅の耐震診断・耐震補強工事における補助制度・補強方法・費用などについて、相談会を開催します。ブロック塀の撤去改修補助制度についてもご相談ください。

と き 10月12日(水)10時～13時

と ころ 市久居庁舎2階市民ギャラリー(南)

申し込み 電話で建築指導課へ

布ふくろう講習会

環境学習センター
☎237-1185 ☎237-5385

着なくなった洋服や着物を使って、ふくろうを作ってみませんか。



と き 10月22日(土)

午前の部…9時30分～12時

午後の部…13時30分～16時

と ころ 環境学習センター(津市リサイクルセンター2階)

対 象 市内に在住の人

定 員 抽選各8人 ※当選者には10月16日(日)午前中に電話連絡

持ち物 ハンカチ大の布を2種類各1枚、わた、裁縫道具など

申し込み 電話またはファクスで同センターへ ※月曜日休館

締め切り 10月15日(土)17時

有害鳥獣捕獲基礎知識研修会

農林水産政策課
☎229-3238 ☎229-3168

銃やわなを使った捕獲などについての技術研修会です。

と き 11月19日(土)9時30分～15時30分

と ころ 美里水源の森など

対 象 市内に在住の18歳以上

定 員 先着35人

申し込み 農林水産政策課、各総合支所地域振興課にある申込用紙を直接窓口またはファクスで

提出 ※申込用紙は津市ホームページからもダウンロード可

申込期間 10月7日(金)～11月4日(金)

生活支援訪問サービス 従事者研修

介護保険課
☎229-3149 ☎229-3334

在宅の高齢者等に対して、掃除や買い物などの生活援助を行うために必要な資格が取得できます。

と き 11月19日・26日いずれも土曜日10時～17時(全2回)

と ころ 有料老人ホームグリーンヒル内ホール(緑が丘一丁目)

対 象 津市に住民登録があり、緩和基準による生活支援訪問サービスを提供する市内の事業所に就労する意欲のある人

定 員 30人

申し込み 電話で介護保険課へ

申込期間 10月3日(月)～11月9日(水)

空き家に関する無料相談会

環境保全課
☎229-3398 ☎229-3354

空き家を所有する人や、将来所有する可能性のある人を対象に、不動産の売買・管理、相続・贈与などの名義変更、贈与税・所得税、成年後見、土地の境界確定、建物のリフォーム・耐震、資産活用、建物解体など、空き家に関するさまざまな相談に各分野の専門家がお答えします。



と き 11月12日(土)10時～16時

と ころ 中央公民館ホール ※市営フェニックス通り駐車場利用者には、帰りに無料駐車券を渡します。

申し込み 環境保全課、各総合支所地域振興課にある申込用紙を直接窓口またはファクス、Eメールで提出するか、電話で環境保全課(☎229-3140@city.tsu.lg.jp)へ ※申込用紙は津市ホームページからもダウンロード可

締め切り 10月14日(金)必着

森林セラピーイベント

美杉総合支所地域振興課
☎272-8082 ☎272-1119

	内容・ところ	とき (10月)	費用
①	おまかせ！セラピーそば処庄庵のお食事と森林セラピーで過ごす休日(三多気～石名原地内)	28日(金) 9時～15時	5,500円 (昼食代、保険料を含む)
②	おまかせ！セラピー下之川まち歩き～恒例のピザを焼く～(塚原ヒストリーコース)	29日(土) 9時30分～15時	4,000円 (昼食代、保険料を含む)

定 員 先着①8人 ②10人

申し込み 電話で美杉総合支所地域振興課へ

申込期間 10月11日(火)～20日(木)

防火管理資格取得等講習会

消防総務課
☎254-0353 ☎256-7755

防火管理者として業務を行うために必要な講習を実施します。インターネット受け付けも開始しましたので、ご利用ください。

講習名	と き	定員 (先着)
乙種防火管理講習	11月15日(火) 9時30分～16時	90人
甲種防火管理新規講習(全2回)	11月15日(火) 9時30分～15時55分、 11月16日(水) 9時30分～15時35分	

と ころ メッセウイング・みえ2階大研修室

費用 4,000円(テキスト代含む)

申し込み 専用申し込みフォームから、または消防総務課、各消防署(分署・分遣所)で配布する受講申請書に写真を添付し、直接消防総務課窓口へ(郵送・ファクスは不可) ※申請書などは津市ホームページからもダウンロード可

申込期間 10月24日(月)～28日(金)9時～17時

※市内に在住・在学・在勤でない人は26日(水)から



津市
ホームページ

三重短期大学 学生募集

問い合わせ 三重短期大学学生部 ☎232-2341 FAX 232-9647

三重短期大学は県内唯一の公立短期大学で、法経科、食物栄養学科、生活科学科の3学科で構成されています。学科構成やカリキュラム、入学試験の概要など、詳しくは「大学案内」をご覧ください。同短期大学ホームページでもご覧いただけます。

来年3月に高校を卒業する人、働きながら学びたい人、退職後にもう一度学びたい人など、皆さんからの出願をお待ちしています。



三重短期大学
ホームページ

法経科第1部

「法律コース」と「経商コース」の2コースがあり、法律・政治・経済・経営など社会科学を学びます。

生活科学科

社会福祉・心理・住生活・環境・情報を中心に、生活科学について総合的に学びます。

法経科第2部(夜間部)

高校を卒業したばかりの人や社会人、退職者など幅広い年齢層の人が、法律・政治・経済・経営など社会科学を学びます。

食物栄養学科

食や栄養に関する分野について学ぶことができ、栄養士免許を取得することができます。

大学案内・学生募集要項等の配布

大学案内と学生募集要項等は、無料で学生部窓口で配布しています(配布時間は平日8時30分～17時15分)。郵送を希望する場合は、希望する資料名・部数を明記し、返信用封筒(角形2号の封筒に切手を貼り、郵便番号、住所、氏名を表書したもの)を同封して三重短期大学(〒514-0112 一身田中野157)へ送付してください。

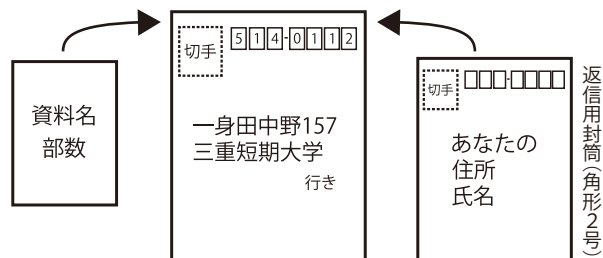

返信用封筒に貼る切手の目安

資料名(全て無料)	1部あたりの重さ
大学案内	81g
学生募集要項・出願書類セット	74g
出願書類セット	37g
入学試験問題集(昨年分のみ)	88g
入学試験問題集(過去3年分)	290g

※返信用封筒の切手の額面は、上記の重さを参考にしてください。なお、返信用封筒の重さは含んでいません。

※出願書類セットには出願に必要な書類が1枚ずつ入っています。異なる入試区分での出願や学科の併願をする場合は、出願する入試区分・学科の数に応じて、出願書類セットを取り寄せてください。入試区分などにつきましては同短期大学ホームページをご確認ください。

受験相談会を開催!

10/15 **12/17** 13:00~16:00 三重短期大学大学ホール

受験を考える皆さんを対象に受験相談会を開催し、個別相談を行います。詳しくは同短期大学ホームページをご覧ください。



申し込みは
専用申し込み
フォームから

まちの 情報ひろば

お知らせ

10月は臓器移植普及推進月間

臓器移植は、広く社会に理解と支援があって成り立つ医療です。私たち一人一人が、臓器提供について考え、家族と話し合い、臓器提供に関する意思表示をしておくことが大切です。運転免許証や健康保険証、マイナンバーカードの意思表示欄に自分の意思を記入しておきましょう。

☎三重県角膜・腎臓バンク協会 (☎224-2333)

相続登記の申請が義務化されます

令和6年4月1日から、相続(遺言含む)によって不動産を取得した相続人は、その所有権の取得を知った日から3年以内に相続登記の申請をすることが必要となります。



また、遺産分割の話し合いがまとまり、不動産を取得した相続人は、遺産分割が成立した日から3年以内に、その内容を踏まえた相続登記の申請をしなければなりません。正当な理由がなくこれらの義務を果たさないと、10万円以下の過料の対象となります。

☎津地方法務局不動産登記部門 (☎228-4372)

イベント

三重県退職教職員互助会津南地区 第22回作品展

趣味や特技を生かして創作活動に取り組んでいる退職・現職教職員や地域の人たちによる作品展です。

📅10月15日(土)～17日(月) 9時30分～16時 ※17日は10時30

分まで 場一志農村環境改善センター多目的ホール

☎同地区担当(☎293-5560)

第51回三重県植木まつり

📅10月29日(土)・30日(日) 9時～16時 場鈴鹿フラワーパーク 内苗木・花苗等の販売、寄せ植え体験(1,500円)など



☎三重県農産園芸課園芸振興班 (☎224-2808)

第7回里山ふれあいコンサート

ジャズバンド「ニュー・デューク・オールスターズ」によりジャズなどが演奏されます。



📅10月30日(日)10時～12時 ※雨天時は11月13日(日)に延期 場柏尾学習林(久居明神町) ※敷物を持参

☎みえ里山自然ふれあいの会担当 (☎090-2771-8835)

募集

県営住宅10月定期募集

📅10月4日(火)～31日(月)に三重県各建設事務所または県営住宅指定管理者事務所にある申込用紙に必要事項を記入し、郵送で各指定管理者へ ※消印有効

県営住宅の所在地	指定管理者
【北勢ブロック】 桑名市、川越町、四日市市、鈴鹿市、亀山市	鈴鹿亀山不動産産業協同組合(〒510-0253 鈴鹿市寺家町1085-1、☎059-373-6802)
【中勢伊賀ブロック】 津市、伊賀市、名張市	伊賀南部不動産産業協同組合(〒514-0008 津市上浜町一丁目5-1 エトアール津102、☎221-6171)
【南勢・東紀州ブロック】 松阪市、伊勢市、尾鷲市、熊野市、御浜町	三重県南勢地区管理事業共同体(〒514-0008 津市上浜町一丁目5-1 エトアール津102、☎222-6400)

※詳しくは各指定管理者へお問い合わせ

合わせいただくか、三重県ホームページをご覧ください。

第7回齋藤拙堂顕彰「俳句・短歌」

津藩有造館督学の齋藤拙堂の偉業をたたえ、「齋藤拙堂・有造館・津の風景と歴史を含む自由題」をテーマに俳句・短歌を募集します。



※作品は自作、未発表のものに限ります。なお、優秀作品は来年3月19日(日)に表彰します。

📅12月10日(土)までに、はがきに俳句・短歌を記入し(俳句と短歌は、はがきを分けてください)、郵便番号、住所、氏名、年齢、電話番号を齋藤拙堂顕彰会俳句短歌作品係(〒514-1138 戸木町2083 山崎宛)へ ※応募は俳句・短歌いずれも1人5作品以内 ☎同係(☎255-2515)

三重ではじめるサステナブルな暮らし方講座

エシカル消費などについて、身近な暮らしとの関わりを学び、三重での取り組みを考えるオンライン講座を開催します。

📅10月8日(土)～来年1月27日(金) 費1万1,000円(全8回) ※1講座(2,200円)からも受講可
📍ミエシカルホームページから
☎NPO法人Mブリッジ(☎0598-23-8400)

第9回バッタ調査会と海浜性昆虫観察会参加者

良好な砂浜に生息するといわれるヤマトマダラバッタの捕獲調査や海浜性昆虫の観察を行い、砂浜環境について学習してみませんか。

📅10月16日(日) 9時30分～12時 ※雨天中止 場白塚海岸 定先30人

📅10月7日(金)～15日(土)に白塚の浜を愛する会代表(☎090-7605-2102)へ

秋の町民囲碁まつり

日 10月23日(日)
10時～(受け付けは9時30分～)



場 一身田公民館

内 棋力別の紅白戦

など 定先24人 費 1,500円(昼食代を含む)

申 10月8日(土)～17日(月)に電話で同公民館囲碁サークル木曜会担当(☎232-1079)へ

55歳以上の方の就労相談会

シニア世代の

就労について個別相談に応じながら就労までのサポートを行います。



支援員と一緒に仕事を見つ

けませんか。

日 10月27日(木)10時～16時 場 アスト津3階三重県生涯現役促進地域連携協議会

申 平日9時～17時に同協議会(☎261-6153)へ

福祉の就職フェアinみえ

福祉、保育の仕事をお探しの人を対象に、就職説明会を開催します。

日 10月30日(日)10時30分～12時、14時～15時30分 場 イオンモール津南3階イオンホール(高茶屋小森町)

申 10月27日(木)までに三重県福祉人材センターホームページから、または郵送、ファクスで三重県福祉人材センター(〒514-8560

桜橋二丁目131 県社会福祉会館内、FAX222-0170)へ

問 同センター(☎227-5160)

わんぱくデイキャンプ

日 11月6日(日)・12日(土)9時30分～15時 ※申し込みはどちらか一方 場 津市青少年野外活動センター(神戸) 内 飯ごう炊さん、カレー作り、マッチの使い方 対 市内に在住の小学1～3年生 定先 各50人 費 1,200円(保険料を含む)

申 10月8日(土)～28日(金)8時30分～17時に直接窓口または電話で同センター(☎228-4025)へ ※窓口優先



スポーツ通信

対 市内に在住・在勤・在学の人

申 ①③⑤～⑧…津市スポーツ協会(メッセウイング・みえ1階)など

にある申込用紙(同協会ホームページからダウンロードも可)を同協会へ、②④⑨…各競技団体へ申し込み ※競技団体の申込先・方法のほか詳細については、津市

スポーツ協会にお問い合わせいただくか、同協会ホームページをご覧ください。

問 同協会(☎273-5522)

津市民体育大会

種目	とき	ところ	対象	定員(先着)	申込期間
① アーチERY	11月6日(日)	西部運動広場	経験者(中学生以上)、津市アーチェリー協会会員	20人	10月11日(火)～24日(月)
② 体操	11月6日(日)	久居高等学校体操場(戸木町)	小学生～高校生、市内体操クラブ所属者	20人	10月17日(月)～28日(金)
③ ラグビーフットボール	11月12日(土)	海浜公園内陸上競技場	高校生以上	5チーム	10月11日(火)～31日(月)

津市民スポーツ教室

種目	とき	ところ	対象	定員(先着)	申込期間
④ ラグビーフットボール	10月30日(日)10:00～12:00	海浜公園内陸上競技場	4歳～中学生	60人	当日受け付け
⑤ ストレッチ&ヨガ	11月1日・15日・22日いずれも火曜日10:45～11:45	三重武道館柔剣道場	18歳以上	20人	10月7日(金)～28日(金)
⑥ アーチERY	11月6日(日)10:00～11:30	西部運動広場	経験者(中学生以上)、津市アーチェリー協会会員	20人	10月11日(火)～24日(月)
⑦ ビームライフル	11月19日(土)9:00～11:00	三重県営ライフル射撃場(中村町)	小学4年生～中学生	20人	10月11日(火)～11月11日(金)

津市民スポーツ健康教室

種目	とき	ところ	対象	定員	申込期間	費用
⑧ キッズ・ジュニア運動あそび教室	10月30日～12月4日の日曜日(全6回)キッズ…9:30～10:30、ジュニア…10:45～11:45	三重武道館柔剣道場	キッズ…年中・年長児、ジュニア…小学1・2年生	抽選各20人	10月3日(月)～13日(木)	各3,500円
⑨ ～Let's Enjoy! 毎日楽しく歩こう～ノルディックウォーキング	11月8日(火)10:00～11:30	安濃中央総合公園内多目的グラウンド周辺	16歳以上	先着50人	10月11日(火)～28日(金)	500円

募 集

冒険ハイキング

日11月3日(木・祝)

9時30分～15時

場津市青少年野外活動センター(神戸)



内ゲームをしながらハイキング

対市内に在住の小学生 定先50人 費300円(保険料込み)

申10月7日(金)～27日(木) 8時30分～17時に直接窓口または電話で同センター(☎228-4025)へ ※窓口優先

ひとり親家庭のための日商簿記

初級講習

コース	とき
平日昼 (全6回)	11月4日～12月9日の 毎週金曜日10時～15時
平日夜 (全12回)	11月4日～12月13日の 毎週火・金曜日18時30分～ 20時30分

場県母子・父子福祉センター(桜橋二丁目) 内簿記の基本原理解、期中取引の処理、月次集計、日商簿記初級受験(任意)など 対県内に居住するひとり親家庭の親またはその子ども(独身の30歳まで)、寡婦 定各10人 ※新規優先 費990円(テキスト代)

申10月3日(月)～21日(金)に所定の申込用紙に必要事項を記入し、直接窓口または郵送、ファクス、Eメールで同センター(〒514-0003 桜橋二丁目131 県社会福祉会館4階、FAX228-6301、✉boshikafu@za.ztv.ne.jp)へ ※申込用紙は同センターのホームページからダウンロードするか、電話で同センター(☎228-6298)へ請求

津市民サイクリング

日11月6日(日) 8時～12時 場

久居体育館集合 内松浦武四郎記念館、香良洲歴史資料館を見学

定30人 ※小学生以下は保護者同伴 費500円

申10月31日(月)までに住所、氏名、年齢、携帯電話番号を電話ま

たはファクスでサカグチサイクル担当(☎090-4791-6252、FAX255-2730)へ

語学講座(後期)受講生

内 容	と き	費 用
初級英語 (全10回)	11月8日～来年2月14日の火曜日 19時～20時30分	7,000円
初級 ポルトガル 語(全10回)	11月9日～来年2月8日の水曜日 19時～20時30分	
中級中国語 (全16回)	11月3日～来年3月16日の木曜日 19時～20時30分	1万円

※津市国際交流協会個人年会費(2,000円)とテキスト代が別途必要

場津リージョンプラザ2階第1・2会議室 定先各15人

申10月7日(金)～31日(月)に直接窓口または電話で同協会事務局(市民交流課内、☎229-3146)へ

2022年度津ユネスコ協会セミナー in 津

日11月14日(月)15時～17時 場市芸濃庁舎2階大会議室 内渡邊正さん(豊橋ユネスコ協会会長)による講演「SDGs・ESDの推進に向けた学校とユネスコ活動の協力、連携について～豊橋ユネスコ協会の活動を事例にして～」 定抽80人

申10月21日(金)までに直接窓口または、はがき、ファクス、Eメールで、イベント名、郵便番号、住所、氏名、電話番号を津ユネスコ協会事務局(教委生涯学習課内、〒514-0035 西丸之内37-8、FAX229-3257、✉229-3248@city.tsu.lg.jp)へ

問同事務局(☎229-3248)

みえ結婚支援プロジェクト

MieMuマッチングパーティー

三重県では、結婚を希望する皆さんを応援するため、市町と共に出逢いの場の創出や結婚を望む人を支援する地域づくりを進めています。今回は、1対1のトークイベント(カップリングあり)を開催

します。

日27～35歳…11月19日(土)13時45分～15時30分、36～42歳…11月20日(日)13時45分～15時30分 場県総合博物館MieMuレクチャールーム 対津市・松阪市・名張市・伊賀市・明和町に在住・在勤、またはこの地域での出逢いに興味のある独身の人 定抽男女各8人程度

申11月13日(日)までにみえ出逢いサポートセンターホームページから問同センター(☎059-355-1322)

スポーツ指導者講習会2022

日11月11日(金)19時～20時30分 場県生涯学習センター視聴覚室(県総合文化センター内) 内岩崎由純さん(日本ペップトーク普及協会会長)による講義「心に響くコミュニケーション術」 対市内に在住・在勤・在学のスポーツ指導者および指導者を目指している人、スポーツに興味がある人

定100人程度

申11月4日(金)までに郵送またはファクス、Eメールで住所、氏名、年齢、電話番号を津市スポーツ協会(〒514-0056 北河路町19-1 メッセウイング・みえ1階、FAX273-5588、✉mail.tsuspokyo@gmail.com)へ

問同協会(☎273-5522)

第2回ミニ婚活パーティー

日11月20日(日)10時～12時(受け付けは9時30分～) 場富士カラオケスタジオ(海岸町) 対28～40歳で津市に関心のある独身の人 定抽男女各7人 費男性2,500円、女性1,500円

申10月31日(月)までに、はがきまたはEメールで住所、氏名、年齢、性別を、津シルバークラブ(〒514-0831 本町17-10 中森苑、✉tsusilverclub@gmail.com)へ

※消印有効

問同クラブ担当(☎090-6642-0983)

河芸文化祭への出展作品

日 来年3月4日

(土)・5日(日)

内 日本画、洋画、書、写真、手芸など要項に定められた作品

であること ※過去の河芸文化祭未出展作品に限る

申 10月31日(月)17時までに河芸総合支所地域振興課または河芸公民館、上野公民館、千里ヶ丘公民館にある所定の用紙に必要事項を記入し直接窓口へ提出

問 同文化祭実行委員会(河芸総合支所地域振興課内、☎244-1701)



津市民大運動会

みんなで楽しめる運動会種目を通じて交流しませんか。

日 11月23日(水・祝) 8時45分～12時 場 久居体育館 費 400円/人、1,000円/3人グループ ※当日参加500円/人 定先 100人

申 10月11日(火)～11月11日(金)までに、所定の申込用紙に必要事項を記入し、直接窓口または郵送、ファクス、Eメールで津市スポーツ・レクリエーション協会事務局(〒514-1113 久居野村町877-1、☎253-4322、✉tsu.sporec@gmail.com)へ ※申込用紙は電話またはファクスで、同事務局(☎080-6108-8649)へ請求



健康

認知症の人と家族の会

津地区つどい

認知症の人や家族介護者、専門職等が集まり、介護の悩み解決に向けて意見や情報を交換します。

日 10月8日(土)10時～12時 場 新町会館研修室 1 対 認知症の人や家族介護者 定 30人 費 200円(認知症の人は無料)

申 認知症の人と家族の会三重県支部担当(☎090-6462-8365)へ

暮らしの保健室

日 10月20日(木)10時～12時 場 県立看護大学(夢が丘一丁目) 内 看護師等による健康相談、フットケア、ハンドマッサージなど 費 100円(フットケア、ハンドマッサージ希望者は各200円追加、定先 10人程度)

問 同大学(☎233-5655)



健康ボウリング教室

コース・とき	
火曜日(10時30分～)	11月8日・15日・22日・29日、12月6日・13日
火曜日(14時～)	
水曜日(10時30分～)	11月9日・16日・30日、12月7日・14日・21日
水曜日(14時～)	
木曜日(10時30分～)	11月10日・17日・24日、12月1日・8日・15日
木曜日(14時～)	
金曜日(10時30分～)	11月11日・18日・25日、12月2日・9日・16日
金曜日(14時～)	

場 ラウンドワン津・高茶屋店 内 健康についての講義とボウリング教室(全6回) 定 各12人 費 2,000円(6回分)

申 10月8日(土)～18日(火)に直接窓口または電話、ファクスで津・高茶屋店担当(☎070-1272-5651、☎238-0015)へ



家族介護教室

作業療法士から簡単なセルフケアの方法などを学びませんか。

日 11月4日(金)13時30分～15時 場 サンデルタ香良洲すこやかルーム 内 講話「心身のバランスを整えるセルフケア」 対 市内に在住で、家族の介護をしている人または興味のある人 定 20人

申 10月3日(月)9時から津市社会福祉協議会(☎213-7111)へ



パープルリボンウォーク&セミナー 2022 in 津

日 11月6日(日)①9時～11時30分 ②13時～16時30分 場 三重大学医学部附属病院臨床講義棟ほか(江戸橋二丁目) 内 ①啓発ウォーク(約2km) ②膵臓がんについて学ぶセミナー 定 先 各400人 問 三重パープルリボン事務局担当(☎090-3584-6085)

無料相談

終活無料相談会

日 10月16日(日)13時30分～16時30分 場 利生山浄誓寺(高茶屋二丁目) 内 相続登記、遺言、相続税申告・対策、墓じまいなど終活全般の相談 対 終活で悩みを抱えている人

申 10月15日(土)までに電話で松阪土業の会(☎0596-72-8595)へ

暮らしの行政困りごと相談所

日 10月25日(火)13時～16時30分(受け付けは16時まで) 場 イオンモール津南3階イオンホール(高茶屋小森町) 内 弁護士、税理士、司法書士、行政相談委員、行政職員などによる登記、年金、税、相続、法律問題などの相談(1人30分以内) ※弁護士(定先 6人)、税理士・司法書士(定先 各12人)による相談は、10月17日(月)14時から三重行政監視行政相談センターへ予約が必要 問 同センター(☎227-6661)

法的な困りごとは法テラスへ

日 毎週月～金曜日 9時～21時、土曜日 9時～17時(祝・休日、年末年始を除く) 内 法的トラブルの解決に役立つ法制度や相談窓口の情報提供 問 法テラスサポートダイヤル(法的トラブル)…☎0570-078374、法テラス犯罪被害者支援ダイヤル…☎0120-079714



ペットボトルから始まる ゼロカーボンアクション

津市長 前葉 泰幸



2016年、政府は2030年度の温室効果ガスの排出量を2013年度の水準から26%削減することを目標に決めました。

全国の自治体は地域の地球温暖化対策に率先して取り組み、住民や事業者をリードすることが求められています。津市は市域の6割を占める森林を整備することによるCO₂吸収量の確保と再生可能エネルギーの普及強化による温室効果ガスの排出抑制の両面から対策を講じてまいりました。

白銀環境清掃センター跡地へのメガソーラー発電設備の誘致や西部クリーンセンターでの廃棄物焼却に伴う余熱利用発電、風力、小水力、バイオマス発電設備の導入促進や新エネルギー利用設備の設置費補助などを実施してきたことにより、市内の全電力消費量の55%を再生可能エネルギーで賄い、市町村設備量ランキングでは全国3位となっています。

■世界の潮流2050年カーボンニュートラル

2020年10月、国が2050年までに温室効果ガスの排出を全体としてゼロにするカーボンニュートラルを目指すことを宣言すると、地方自治体の役割はさらに重要視されるようになりました。

2050年カーボンゼロの実現に向け、2030年度までの温室効果ガス削減目標を2013年度比マイナス26%から46%に引き上げ、さらに50%の高みに向け挑戦を続ける政府の決意はこれまでの目標を7割以上引き上げることを意味します。しかしながら、これは決して容易なことではありません。野心的ともいえるこの新しい目標への道筋をつけるためには、国民、企業、行政がよりよい未来を選択する行動を直ちに開始するだけでなく、国と自治体が連携して脱炭素社会への移行策を強力に推進していくことが必要不可欠です。

■行動で示す目標達成への志

本年8月19日、津市は2050年までの温室効果ガス排出実質ゼロの達成に挑む「津市地域脱炭素宣言」を発表し、同日、その具体的な取り組みの第1弾として、民間企業3社とペットボトルのリサイクルに関するパートナーシップ協定を締結しました。

国内の使用済みペットボトルは、衛生上の観点から卵パックや衣類などの原料となって使用後に焼却処分されるものが多くを占めていますが、半永久的にペットボトルの再生を繰り返す水平リサイクルの原料となる場合は、原油からの生産に比

べ63%のCO₂削減効果が見込まれます。

これまで市が資源物として収集した使用済みペットボトルは、入札を経てリサイクル業者に引き取られていました。そのため、市がペットボトルの再生用途を指定することはできませんでした。来年度からは、協定に基づいて、津市の使用済みペットボトル全てを協栄J&T環境(株)が購入し、雲出の自社工場で再生ペットボトルの原料に加工してサントリーグループに納入します。これにより年間600トンの使用済みペットボトルは2,500万本の新しいペットボトルに生まれ変わる計算になり、津市の温室効果ガス削減目標に大きく寄与します。同時に、再生先の可視化により市民の皆さまにゼロカーボンアクションを身近に感じていただける効果も期待されています。

■マッチングが生み出す脱炭素事業

ペットボトルリサイクル事業のパートナーシップ協定は、本年4月に執り行われた工場の開所式でのご縁がきっかけでした。

高い品質が求められる100%リサイクルの飲料用ボトル原料を製造する西日本PETボトルMRセンターのお披露目の場には、飲料メーカーはもとより日本を代表する企業の数々が取引先や事業関係者として集結し、最先端の加工技術への社会的関心の高さがうかがえました。

そこで同席することとなったサントリーは、環境に配慮した包材開発と導入に力を注ぎ、日本国内の使用済みペットボトルの水平リサイクル率の引き上げに多大な貢献をしている企業です。

地域の脱炭素に責任を持つ自治体と飲料業界の先陣を切って環境対策を進める企業とが対話を深め、パートナーシップ協定締結の提案をいただいたことで、これまで再生用途が定まらなかった津市の使用済みペットボトルを持続的な資源の循環利用システムに組み込むことが可能になりました。

価値観を同じくする主体が集い、情報交換と共創を可能にする空間が常在すれば、アイデアがたち変わる可能性は格段に高まります。そこで津市は、本年度末までに地域脱炭素の推進を図るプラットフォームをウェブ上に設置することにしました。多くの事業者、団体、市民が自由に集うオンライン上で積極的な取り組みや一定の成果を上げている事例を紹介するなど、あらゆる関連情報を集約し、多様な主体の出会いが連携と協働に発展する機会を創出します。

■地域脱炭素宣言で広がる可能性

津市域の未来に責任を持つことを示した地域脱炭素宣言の後、既にいくつかの事業者、団体が賛同のご意思をお寄せくださっています。津市は今後も積極的に共に行動を起こしてくださる皆さまとパートナーシップ関係を構築し、脱炭素社会の実現に努めてまいります。

津市防災だより

令和4年10月1日発行
令和4年第2号
防災室
☎229-3104 FAX 223-6247

南立誠地区自主防災協議会の取り組み

南立誠地区自主防災協議会会長 伊藤章

当協議会では毎年、防災訓練、防災講演会、研修会をそれぞれ行っています。役員会メンバーが推進役となり、実践訓練の場合は小学校体育館、図上訓練の場合はアストプラザを中心に実施しています。ここでは実施した取り組みの中から二つを紹介します。

一つ目は今から10年前に行われた南立誠地区合同避難訓練です。この訓練は地区の幼稚園、小・中学校の園児・児童生徒と保護者、地域住民が参加し、巨大津波を想定した緊急避難訓練をしたものです。南立誠小学校から高台の津偕楽公園まで避難経路を確認しながら、中学生が園児・児童の手を引いて道路や踏切を渡り、約1時間をかけての徒歩による訓練でしたが、多くの教訓を得ることができました。

二つ目は防災研修で、毎年県内外の防災施設や防災センターを訪問しているものです。参加者は自治会の防災役員を中心に、これまで県内北勢、南勢、東紀州への視察と研修を実施しています。県外では、名古屋大学減災館や京都大学防災研究所などを訪問し、地震や水害の模擬体験等も行い、大変役立っています。

このような防災行事も、残念なことに新型コロナウイルス感染症の流行により、開催の中止や延期などを余儀なくされました。

今年度は、2年6カ月ぶりにこれまで2回延期していた防災講演会をアストホールで開催しました。開催一週間前に新型コロナウイルスの変異株の発生や第7波の猛威などが報道され始めるような状況でしたが、感染防止対策ガイドラインに従い感染防止対策をすることで講演会の開催が可能となりました。「我が事 減災」「新型コロナ禍での防災対策」を演題に講演が行われ、参加者全員が終始熱心に聴講していて市民の防災への関心度の高さが見られたことは、大変有意義でした。

このことから行事を行うときには「正確な情報におびえつつ、万全の感染防止対策で、前向きに実施すること」が肝要と痛感し、今後もこの経験を踏まえ防災行事などの取り組みを続けていきます。



多様なニーズに配慮した避難所運営を

大規模災害発生時には、上記の自主防災協議会の訓練のように多数の人が避難することが想定され、避難所でさまざまな人と共同生活を送る場合があります。その中で女性と男性で必要とするものが異なることや、避難所の環境に対する感じ方のずれなどが発生し、避難所での生活がうまくいかなることがあります。



このため、避難所運営や防災活動の際には、女性や高齢者等の意見も取り入れることが、近年の防災

対策の中で注目されています。

防災訓練などに参加したときには、一人一人がさまざまな立場になって考え、身近な配慮が必要な人について話し合ってみましょう。

また、避難所の運営については、近年の大規模な地震災害の教訓から、行政のみの対応には限界があることが明らかとなっています。津市では自主防災組織・避難者・行政間の共通認識を図るため、「避難所運営マニュアル策定の手引き」を策定しました。地域での避難所運営体制づくりや、避難所運営訓練にご活用ください。



避難所運営マニュアル
策定の手引き

地震避難の心得

地震が発生した際に、動揺せず落ち着いて行動できるように、地震発生時の初動について時間ごとにしたらよいのか確認しておきましょう。

！ 緊急地震速報を受信

震源の規模、予想される揺れの強さなどを、強い揺れが始まる前にお知らせするものです。

地震による
揺れが発生

地震発生直後

！ 命を守る行動をとりましょう

- 落下物から頭を守る体勢や、ブロック塀など倒壊の恐れのある場所から離れるなど、身の安全を確保する。
 - 安全を確保したら揺れが収まるまで次の行動に移らない。揺れが収まったら行動を開始する。
 - 足元に注意をしながら火の始末をする。
- ※自宅以外の場所で地震が発生した場合についても考えておく。
- 〈例〉スーパーにいた場合
- 買い物かごをかぶり(隙間を開けて密着させない)、頭を守る。
 - 倒れそうな商品棚から距離を取る。



地震発生から3分

！ 余震に注意しながら周囲の状況を確認しましょう

- 身の周りを確認し、被災状況を確認する。
- テレビ、ラジオ、携帯電話など、情報収集の手段を確保する。

地震発生から5分～

！ 次の行動を考えましょう

- テレビ、ラジオ、携帯電話などから情報収集する。
- 被害状況から、自分のいる場所が倒壊する恐れがあれば脱出する。自分のいる場所が安全であれば無理に避難をせず、その場にとどまりさらに情報収集を行う。
- 避難用の備蓄品や服装を確認し、食料や懐中電灯、携帯電話のバッテリーなど家族の事情に合わせて持ち出す物品を選定する。

！ 状況に応じた行動をとりましょう

- 今いる場所が危険であると判断した場合、避難所へ避難を始める。
- 自分の身の安全を確保した上で、地域における消火活動や救助活動に参加する。
- 家族の安否確認、職場や学校への安否連絡を行う。



さまざまな状況に対応した備えを

普段から、避難した時に何が必要となるのか家族や地域内で話し合いをしておきましょう。

以下の品目は備えておくとうまい物品の一例ですが、必要のない人には重要性が分からないことも多いため、人ごととせず改めて確認しておきましょう。

生理用品

被災地では長期間入浴できないこともあるため、汗拭きシートなどと合わせてポーチに入れておき、自宅や職場に置いておくと安心です。



ベビーフード

いつも食べているものを、使い慣れた食器とセットで持ち出せるように備えておきましょう。

また、乳児用の液体ミルクは、避難所でお湯がない場合でも授乳できるため便利です。



紙おむつ

東日本大震災の際には災害用のトイレ不足により行列が発生し、待てない人が配布された成人用おむつに用を足したという事例もありました。家族にトイレの我慢が難しい子どもや高齢の人などがいる家庭は、必ず事前に備えておきましょう。

