

前 金	部分払い
<input checked="" type="radio"/> 有 無	0 回

令和5年度水施第11号

安濃光明寺ポンプ場及び芸濃南山ポンプ場送水ポンプ等更新工事

設 計 書

津市上下水道事業局
水道施設課

令和 5 年度 水施 第11号	工 事 設 計 書	局 長	
		局 次 長	
工 事 名	安濃光明寺ポンプ場及び芸濃南山ポンプ 場送水ポンプ等更新工事	課 長	
		検 算 者	
施 工 場 所	津市 安濃町今徳及び芸濃町雲林院 地内	調 整 ・ 担 当 主	
		担 当 主 幹	
設 計 金 額	¥ 一 (内消費税等相当額 円)	担 当 副 主 幹	
		主 担 査 当	
工 期	令和6年7月24日限り	設 計 者	
		工 事 の 大 要	
送水ポンプ等更新工事		一 式	
【安濃光明寺ポンプ場】			
多段渦巻ポンプ (口径65mm×0.35m ³ /min×72m×11kW)		2 台	
可搬式発電機 (3φ3W 60Hz 220V 45kVA以上)		1 基	
可搬式発電機収納庫		1 棟	
【芸濃南山ポンプ場】			
多段渦巻ポンプ (口径50mm×0.21m ³ /min×100m×11kW)		2 台	

位置図

令和5年度水施第11号
安濃光明寺ポンプ場及び芸濃南山ポンプ場送水ポンプ等更新工事

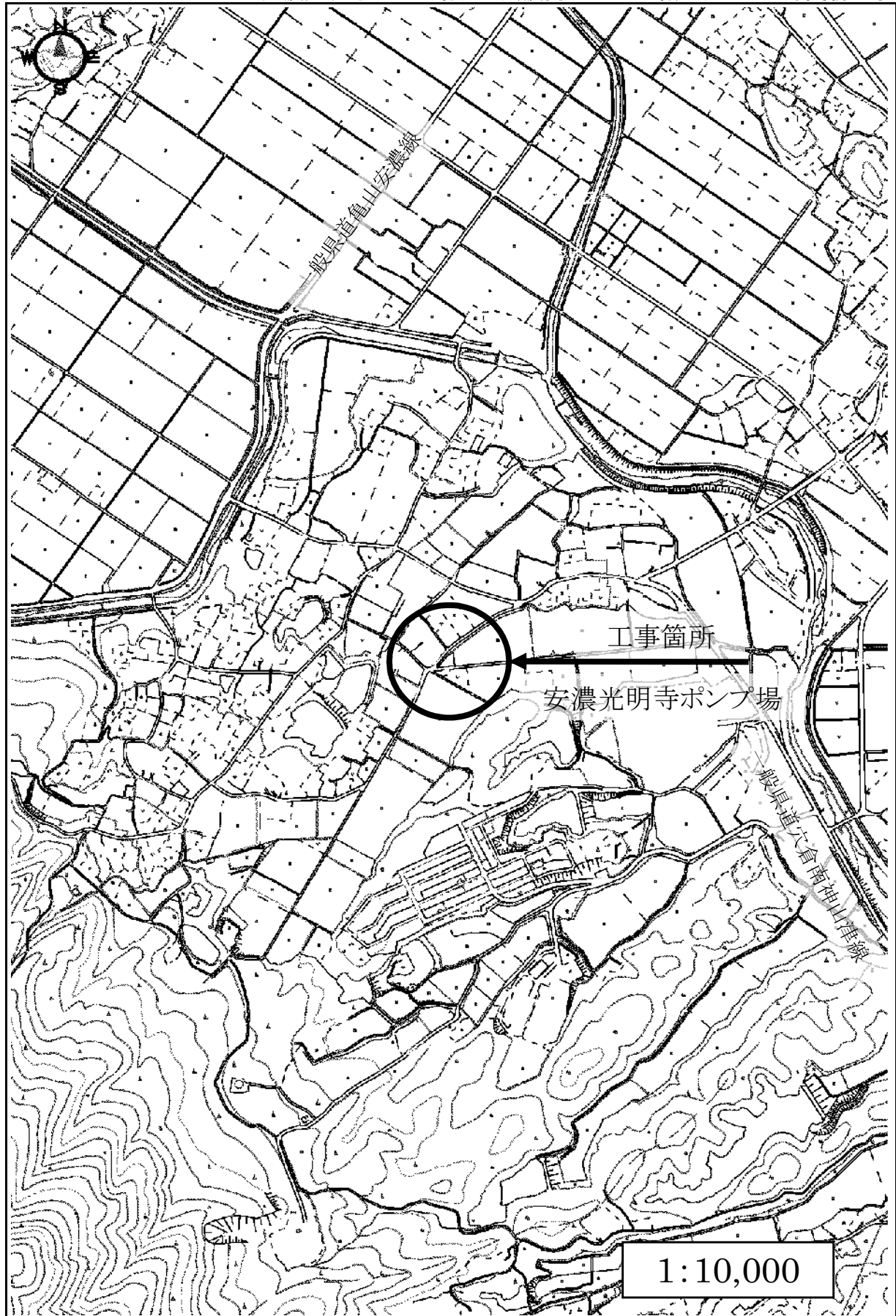

位置図

令和5年度水施第11号
安濃光明寺ポンプ場及び芸濃南山ポンプ場送水ポンプ等更新工事

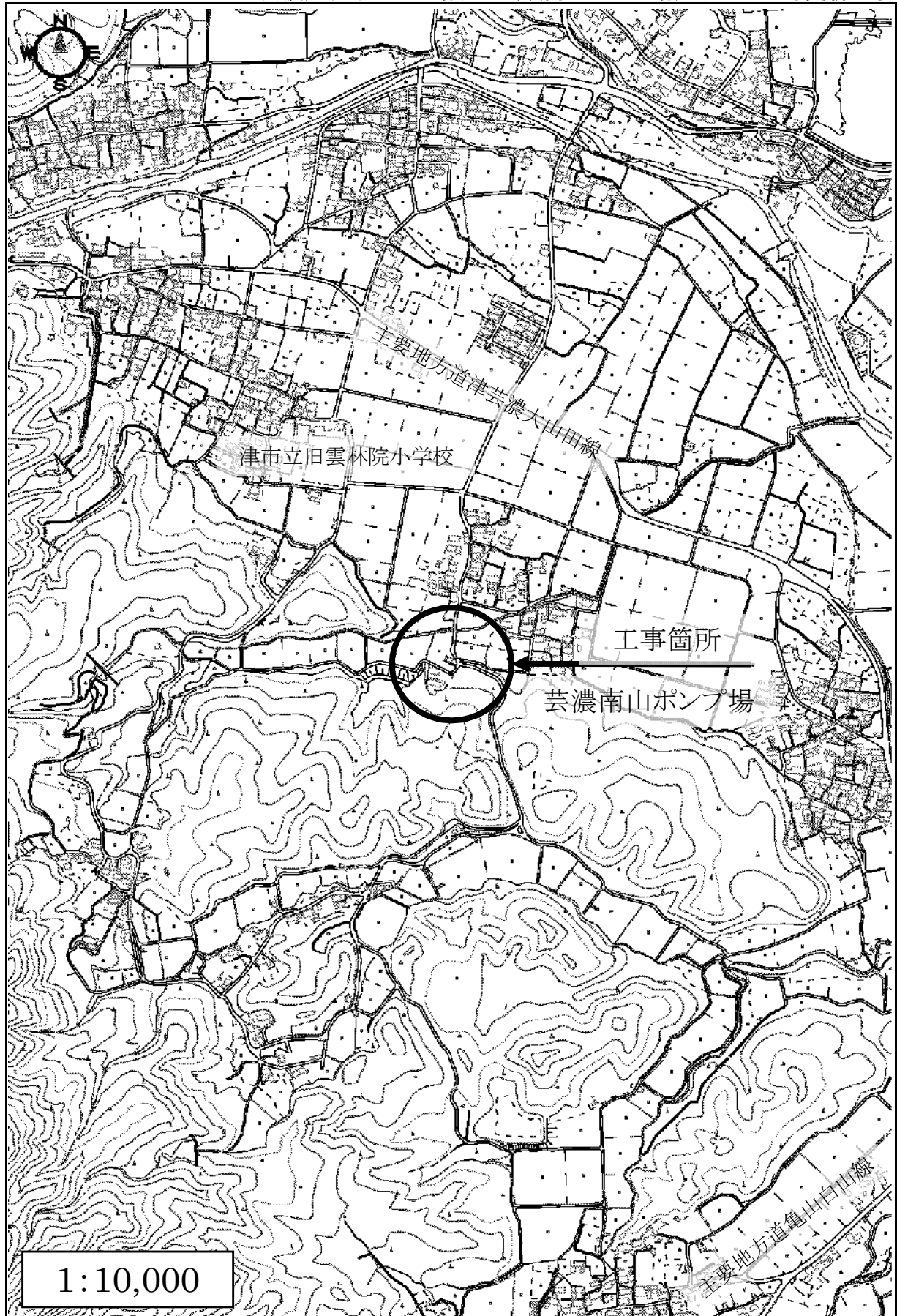

内 訳 表

費目	工種	種別	細別	数量	単位	単価	金額	摘要
本工事費				1	式	——	——	
	機械設備工(工事価格)			1	式	——		機械設備内訳表のとおり
	電気設備工(工事価格)			1	式	——		電気設備内訳表のとおり
	工事価格計							
	消費税等相当額			1	式	——		
計 (本工事費)								

機械設備内訳表

費目	工種	種別	細別	数量	単位	単価	金額	摘要
機械設備工（工事価格）							———	
	機器費			1	式	———		機械設備明細表第1号のとおり
	機器費計							
		直接工事費					———	
			材料費	1	式	———		機械設備明細表第2号のとおり
			労務費	1	式	———		機械設備明細表第3号のとおり
			複合工費	1	式	———		機械設備明細表第4号のとおり
			直接経費	1	式	———		
			仮設費	1	式	———		
		直接工事費計						
		間接工事費					———	
			共通仮設費	1	式	———		機械設備明細表第5号のとおり
			現場管理費	1	式	———		
			据付間接費	1	式	———		
		間接工事費計						
	据付工事原価							
	工事原価							
	一般管理費等			1	式	———		

機械設備内訳表

費目	工種	種別	細別	数量	単位	単価	金額	摘要
	現場発生品控除			1	式	—————	▲	機械設備明細表第6号のとおり
	機械設備工(工事価格)							

機械設備明細表第2号

種 別	細 別	材 料	形状寸法	数 量	単 位	単 価	金 額	摘 要
材料費				1	式	——	——	
	【安濃光明寺ポンプ場】 球型ゴムフレキ (吸込側) 口径65mm×JIS10K×SS400相当			2	個			
	2F逆止弁 口径65mm×JIS10K×FC200相当			2	個			
	2F手動仕切弁 口径65mm×JIS10K×SCS相当			4	個			
	フランジ接合材 口径65mm×BNP×SUS			14	組			
	【芸濃南山ポンプ場】 球型ゴムフレキ 口径50mm×JIS10K×SS400相当			2	個			
	電動バタフライ弁 口径50mm×JIS10K×SCS13相当			2	個			
	2F逆止弁 口径50mm×JIS10K×FC200相当			2	個			
	フランジ接合材 口径50mm×BNP×SUS			4	組			
	補助 材料費			1	式	——		
	計 (材料費)							

機械設備明細表第3号

種 別	細 別	材 料	形状寸法	数量	単位	単 価	金 額	摘 要
労務費				1	式	——	——	
	一般労務費			1	式	——	——	
	普通作業員				人			
	設備機械工				人			
	配管工				人			
	小計 (一般労務費)							
	機械設備据付労務費			1	式	——	——	
	機械設備据付工				人			
	電気通信技術者				人			
	小計 (機械設備据付労務費)							
	計 (労務費)							

機械設備明細表第4号

種 別	細 別	材 料	形状寸法	数 量	単 位	単 価	金 額	摘 要
複合工費				1	式	———	———	
	構造物とりこわし工 (無筋)			0.41	m ³			
	コンクリート工 (無筋)	小型構造物 24-12-25 W/C 55%以下		0.29	m ³			
	型枠工	小型構造物 一般型枠工		1.11	m ²			
	金ごて仕上げ工	小型構造物		6.57	m ²			
	計 (複合工費)							

機械設備明細表第5号

種 別	細 別	材 料	形状寸法	数 量	単 位	単 価	金 額	摘 要
共通仮設費				1	式	—	—	
	共通仮設費 (率分)			1	式	—		
	【安濃光明寺ポンプ場】 産業廃棄物処理費積上げ (無筋コンクリート塊運搬処分費)			0.29	m ³			
	【芸濃南山ポンプ場】 産業廃棄物処理費積上げ (無筋コンクリート塊運搬処分費)			0.12	m ³			
	産業廃棄物処理費積上げ (既設パッキン類運搬処分費)			1	式	—		
	計 (共通仮設費)							

機械設備明細表第6号

種 別	細 別	材 料	形 状 寸 法	数 量	単 位	単 価	金 額	摘 要
現場発生品控除				1	式	—	—	
	現場発生品 スクラップ控除額			1.70	t	▲	▲	
	計 (現場発生品控除)						▲	

電気設備内訳表

費目	工種	種別	細別	数量	単位	単価	金額	摘要
電気設備工(工事価格)							—	
	機器費			1	式	—		電気設備明細表第1号のとおり
	機器費計							
		直接工事費					—	
			材料費	1	式	—		電気設備明細表第2号のとおり
			労務費	1	式	—		電気設備明細表第3号のとおり
			複合工費	1	式	—		電気設備明細表第4号のとおり
			直接経費	1	式	—		電気設備明細表第5号のとおり
		直接工事費計						
		間接工事費					—	
			共通仮設費	1	式	—		
			現場管理費	1	式	—		
			据付間接費 (技術者)	1	式	—		
			据付間接費 (機器)	1	式	—		
		間接工事費計						
	据付工事原価							
	工事原価							

電気設備内訳表

費 目	工 種	種 別	細 別	数量	単位	単 価	金 額	摘 要
	一般管理費等			1	式	—		
電気設備工(工事価格)								

電気設備明細表第1号

種 別	細 別	形状寸法	数量	単位	単 価	金 額	摘 要
機器費			1	式	-	-	現場渡し
	可搬式発電機 3φ3W 60Hz 220V 45kVA以上		1	基			
	可搬式発電機収納庫 (複合機器費) 発電機基礎及び設置費含む		1	棟			
計 (機器費)							

電気設備明細表第2号

種 別	細 別	材 料	形状寸法	数量	単位	単 価	金 額	摘 要
材料費				1	式	-	-	
	低圧電力 用ケーブル	EM-CE	5.5sq-2C	7.37	m			
	電線	EM-IE	22sq	6.60	m			
	電線	EM-IE	14sq	5.17	m			
	ケーブル・電線類付属材料			1	式	-		
	電線管	HIVE	42	2.20	m			
	電線管	HIVE	28	2.20	m			
	電線管	FEP	30	1.87	m			
	電線管類付属材料			1	式	-		
	プルボック クス	SUS製 WP	500×500 ×300	1	個			
	プルボック クス	SUS製 WP	300×300 ×200	2	個			
	プルボック クス	SUS製 WP	200×200 ×200	1	個			
	消火器	ABC粉末	10型 蓄圧式	1	本			
	低圧電力 用ケーブル	2PNCT	22sq-3C	10	m			
	防水コネ クター	コンセン ト・プラ グ		1	組			
	補助材料費			1	式	-		
	計 (材料費)							

電氣設備明細表第 3 号

種 別	細 別	材 料	形 状 寸 法	数 量	単 位	単 価	金 額	摘 要
労務費				1	式	-	-	
	(一般労務費)					-	-	
	電工				人			
	小計 (一般労務費)							
	(技術労務費)					-	-	
	電気通信技術者				人			
	小計 (技術労務費)							
	計 (労務費)							

電気設備明細表第 4 号

種 別	細 別	材 料	形状寸法	数量	単位	単 価	金 額	摘 要
複合工費				1	式	—	—	
	床掘り	人力		0.22	m3			
	埋戻し	人力		0.22	m3			
	壁貫通工		φ 100 巾150	1	箇所			
	計 (複合工費)							

電気設備明細表第5号

種別	細別	材料	形状寸法	数量	単位	単価	金額	摘要
直接経費				1	式	-	-	
	直接経費 (率計上額)			1	式	-		
	クレーン経費				日			
	計 (直接経費)							

令和5年度水施第11号

安濃光明寺ポンプ場及び芸濃南山ポンプ場送水ポンプ等
更新工事

仕 様 書

津市上下水道事業局
水道施設課

第 1 章 一般共通事項

1 適用範囲

本仕様書は、津市上下水道事業局が発注する次の工事に適用する。

- (1) 工事名 安濃光明寺ポンプ場及び芸濃南山ポンプ場送水ポンプ等更新工事
- (2) 施工場所 津市 安濃町今徳及び芸濃町雲林院 地内

2 関係法令等に遵守

本仕様書において特に明記無き事項については三重県公共工事共通仕様書（三重県県土整備部公共事業運営課監修兼編集）に従い施工すること。

また、機器仕様に記載した事項のほか使用する機器及び材料等については、その性質、操作性等を十分考慮したものを使用し、工事等の施工にあつては関係法令、県・市条例、規則、規定及び規格等を遵守することとし、下記に示す関係法令、規格等については特に留意すること。

- (1) 建設業法
- (2) 水道法
- (3) 消防法
- (4) 計量法
- (5) 労働基準法
- (6) 労働安全衛生法
- (7) 建築基準法
- (8) 建設リサイクル法
- (9) 三重県公共工事共通仕様書
- (10) 廃棄物処理及び清掃に関する法律
- (11) 電気事業法
- (12) 電気用品安全法
- (13) 日本電気協会内線規程（JEAC）
- (14) 電気規格調査会規格（JEC）
- (15) 日本電機工業会標準規格（JEM）
- (16) 日本電線工業会標準規格（JCS）
- (17) 日本電池工業会規格（SBA）
- (18) 日本照明工業会規格（JLMA）
- (19) 電気設備に関する技術基準を定める省令
- (20) 日本溶接協会規格（WES）
- (21) 日本産業規格（JIS）
- (22) 日本水道協会発行水道工事標準仕様書（JWWA）
- (23) 日本下水道事業団（JS）発刊基準類
- (24) 上記に記載なきものは、公共建築工事標準仕様書（機械設備工事編、電気設備工事編）
- (25) その他関係法令、条例及び規格等

上記の法律等は、全て適用するものの内容が競合等の重複する場合には協議のうえ決定する。

3 打ち合わせ

本工事等の請負契約締結後、すみやかに受注者は、発注者の監督員との打ち合わせ及び現場調査等を実施し、その施工内容を熟知すると共に、疑義があればこれを正し、受注者はその打ち合わせ内容についての議事録を作成し、記録等を整備するものとする。

4 環境配慮

受注者は、機器製作及び選定あるいは施工計画にあたり下記の事項について特に留意し、特に請負金額が750万円以上の場合にあつては、本市に建設副産物（スクラップ、コンクリート砕りガラ等）の再利用計画等について届けると共に、必要な書類を提出し、環境に配慮し施工しなければならない。

(1) 騒音、振動の抑制

本工事等において使用する建設機械にあつては、排出ガス対策型建設機械指定要領に基づき国土交通省で指定された建設機械を使用するものとする。

なお、排出ガス対策型建設機械に代えて、国土交通省で認定された排出ガス浄化装置を装着した建設機械についても、排出ガス対策型と同等とみなすものとする。

(2) 地下水のかん養（雨水浸透等）

(3) 建設副産物の再利用（掘削残土の削減、現場内利用の促進、コンクリートガラ等の再利用促進、その他リサイクルの推進）

(4) 廃棄物の適切な処分

(5) その他、機器選定等及び施工に係る省エネルギーの推進

5 承諾図書

受注者は、機器製作にあたり機器詳細仕様書、機器詳細図（製作機器及び購入機器の主要部品図、付属品図等を含む）、その他、必要な図書を本市に提出し、承認を受けるものとする。

6 軽微な変更

軽微な変更については、発注者の監督員の指示によるものとする。本仕様書及び図面に記載していない場合であっても、設備の機能、保安及び法規上必要なものはすべて受注者の負担で完備するものとする。

7 器材・機器類の保管

受注者は、本工事等に必要な資材等の集積場所及び保管場所等について本市監督員の指示を受けて受注者の責任により管理すると共に、工事等の竣工引き渡しまでの器材・機器類等の保管、保護をしなければならない。

8 既設営造物の損傷、その復旧

受注者が既設の建築物及び構造物あるいはその設備、機器及び装置並びに備品等を破損、損傷または汚染した場合は、速やかに現状に復旧させると共にその費用の一切を受注者が負担する。

9 提出書類

提出書類は原則として三重県公共工事共通仕様書に記載するものの他、本市監督員の指示する必要な書類を提出するものとする。

なお、そのサイズは、指定なきものを除き原則全てA4版とする。

(1) 着手時に提出するもの（契約日から7日以内）

ア 工事着手届	1部
イ 現場代理人及び主任（監理）技術者選任届	1部
ウ 工程表	1部
エ 工事カルテ登録内容確認書（500万円以上）	1部
オ 環境管理に係る配慮事項確認書（750万円以上）	1部
カ 「建設工事に係る資源の再資源化等に関する法律」に基づく 計画書、実施書類（必要な場合）	1部
キ 再生資源利用計画書及び再生資源利用促進計画書（必要な場合）	1部
ク 建設業退職金共済掛金収納書	1部

(2) 工期内に適時提出するもの

ア 打合せ議事録（工事打合簿）	※下記事項に付随して2部提出又必要部数
イ 施工計画書（30日以内）	2部
ウ 施工体制台帳の写し（必要な場合）	2部
エ 部分下請負通知書（必要な場合）	2部
オ 承諾図書	2部

カ	段階確認書（随時）	2部
キ	機器（材料）確認調書	2部
ク	使用材料調書	2部
ケ	工事履行状況報告書（翌月4日以内）（必要な場合）	2部
コ	諸官庁届出書（必要な場合）	必要部数
サ	工事検査要求書（必要な場合）	2部
シ	社内検査要領書（検査前）	2部
ス	社内検査成績表（検査後）	2部
セ	施工要領書（図面含む）	2部
ソ	試運転要領書（試運転前）	2部
タ	試運転成績表（試運転後）	2部
チ	安全教育、研修・訓練報告書等（提出を求めた場合）	2部
ツ	その他必要な書類	必要部数

(3) 完成時に提出するもの

ア	完成報告書	2部
イ	工事完成写真（主要な部分を抜粋したもの）	2部
ウ	完成図書 製本（金文字・黒表紙）	3部
エ	工事写真帳（全体）	1部
オ	施工監理記録	1部
カ	電子データ（完成図書データ・写真のCDを完成図書に挟み込み）	1部
キ	その他必要な書類	必要部数

10 試験及び検査

- (1) 受注者は、機器及び材料の試験を行い、その成績書を本市監督員に提出し、承諾を受けるものとする。
- (2) 主要機器については、製作工場において本市監督員等の立ち会いのもとに諸試験を行うことがある。この場合、立会日の10日以前に必要な書類を添付のうえ、その試験、検査等について書面で申し出ること。
- (3) 機器、材料の検査及び試験のうち、公的またはこれに準ずる機関の発行した証明書等により、その成績が確認できるものについては、本市監督員の承諾のもとに省略することができる。なお、各試験、検査等は、受注者において必要な計器機器等を負担、準備し、実施しなければならない。また試験及び検査等に市監督員が立ち会わない場合は、その試験結果について写真、資料等を添付し本市監督員に報告すること。
- (4) 試験及び検査の結果、本市監督員等の承諾が得られず、工事等に使用することが不適当なものと判断された場合には、受注者は、いかなるがあっても使用してはならない。

11 機器製作及び現場施工の記録写真

(1) 写真の分類

ア 施工前、施工中及び完成（同一アングルにて撮影のこと）の3種類を撮影し、A4縦用紙に、上（施工前）・中（施工中）・下（完成）の順に配する。

イ 機器製作状況写真（機器製作手順による工事製作状況写真、既製標準品は除く）

ウ 現場施工写真（現場における施工状況写真）

エ 安全管理写真

オ 材料検収写真

カ 品質管理写真

キ 出来形管理写真

(2) 写真の色彩、大きさ

カラー・サービスサイズ

(3) 写真の撮影基準

ア 写真の撮影にあたっては、工事名、工種内容、測点等の必要な項目を記載した小黒板を被写体と共に写し込むこと。また、デジタルカメラ使用の場合は、国土交通省「デジタル写真管理情報基準」に基づいて行うものとする。

イ 不可視部分の写真整理

不可視になる出来形部分については、出来形寸法等が確認できるよう特に注意して撮影しなければならない。

ウ 写真には、下記の項目を記載した小黒板（電子黒板）を被写体と共に写しこむこと。

- ① 工事名
- ② 発注者名（津市上下水道事業管理者）
- ③ 施工部名
- ④ 施工内容（工種、機材名、寸法、使用機械の能力等）
- ⑤ 受注者名

12 施工管理

(1) 受注者は、現場における工事開始と共に責任ある技術者を現地に常駐させ、工事等の期間中の危険防止対策及び安全教育を十分に行之、労働災害の防止に努めなければならない。

(2) 受注者は、常に資材その他の整理整頓、清掃に努め、また工事等の完了に際しては、施工場所の後片付け、清掃等を実施すること。

(3) 機器、資材等の搬入は、できるだけ通学通勤時間帯を避けるものとして、万一、この時間と重なる場合には、関係車両は付近の住民等、一般車両を優先しなければならない。

(4) 受注者は、付近の住民あるいは工事等の作業員に対して事故等、災害が発生した時は、速やかに本市監督員に報告しなければならない。

13 作業主任者の選任

(1) 受注者は、労働災害を防止するため、作業主任者を選任すべき作業において作業主任者を選任し、必要な指揮・点検・監視等を行うこと。

(例) 足場の組立て等作業主任者、酸素欠乏・硫化水素危険作業主任者、ガス溶接作業主任者、有機溶剤作業主任者、あと施工アンカー、クレーン、玉掛作業等

(2) 上記に係る免許証又は講習修了書等の写しを発注者に提出すること。

14 衛生管理

(1) 施工箇所の衛生管理には十分に注意すること。また、池内及びその上部での油脂や薬剤等飲料水に不適なものは使用しないこと。周囲で使用する場合にあっても、発注者と協議のうえ決定すること。

(2) 作業従事者は、必要により水道法第21条による健康診断（検便）を受け、その診断結果を発注者に提出し、承諾を得て従事すること。（有効期間は概ね6か月以内）

15 竣工

(1) 施設等の受け渡し（引き渡し）

工事等の完了に伴う設備、機器、施設等の受け渡しは、本市のほか必要な関係官公庁署の試験、検査等に合格した後とする。

(2) 技術指導

完成施設等の使用に先立ち各機器の操作技術について講習会等を受注者の責任において実施し、必要な資料を提出すること。

(3) 保証

ア 保証期間は、完成検査合格後（引き渡しの日より）2年間とする。

イ 保証期間中に生じた施工及び材質あるいは構造上の欠陥による全ての破損及び故障等については、受注者の負担にて速やかに補修、改造または新品と交換を行わなければならない。

ウ 保証期間満了時には、受注者の担当技術者を派遣し、設置機器あるいは工事等の対象設備の点検及び整備を行わなければならない。

エ 保証書は、完成図書に綴じ込むものとする。

16 疑義

- (1) 本仕様書及び添付図面等の内容についての不明な事項は、必ず本市監督員に照会（照査）し、説明を受けること。
- (2) 施工中において、図面、仕様書、その他に疑義を生じた場合は、全て本市監督員の指示及び解釈による。

17 その他

- (1) 本工事等の設計図書、仕様書に記載する一切の機材等は、詳細にわたり明記されていない事項であっても工事等の性格上、当然必要なものについては、全て受注者の負担とする。
- (2) 受注者は、工事等の施工にあたり特許権、その他第三者の権利の対象となっている機器、部材を設置または使用する時は、その設置及び使用に関する一切の責任を負うものとする。
- (3) 別紙、特記仕様書（共通）参照

第2章 特記仕様

1. 工事の概要

本工事は、安濃光明寺ポンプ場及び芸濃南山ポンプ場において送水ポンプ、非常用発電設備及び付帯設備の更新工事を行うものである。

なお、安濃光明寺ポンプ場に設置されている非常用発電設備（エンジン付きポンプ）は現在製造されていない為、可搬式発電機に代用するものである。

2. 工事内容

- (1) 安濃光明寺ポンプ場及び芸濃南山ポンプ場の既設ポンプの撤去・処分
- (2) 安濃光明寺ポンプ場の新規ポンプ及び可搬式発電機、可搬式発電機収納庫の製作・据付
- (3) 芸濃南山ポンプ場の新規ポンプの製作・据付
- (4) 安濃光明寺ポンプ場及び芸濃南山ポンプ場の付帯設備（手動仕切弁、逆止弁）等の更新・処分
- (5) 上記（1）～（4）に係る電気工事、試運転調整
- (6) その他必要な事項

3. 荷造り及び運搬

- (1) 各機器は官立会検査を行った後、荷痛みの無い様十分な、荷造りを行い、現地へ搬入する。
（輸送費は機器費に含む。）
- (2) 搬入に際して各機器に損傷の無い様特に注意を払い、運搬中に不測の事故が生じた場合はすべて受注者の負担とする。

4. 撤去・据付

- (1) 設備を運転しながらの工事となるため1台ずつ更新とし、設備停止可能時間を考慮し施工すること。
- (2) 据え付け完了後、速やかに監督員の検査を受け運転をさせること。
- (3) 配水に管内濁りが発生しない様、十分に対応すること。

5. 試験・検査

- (1) 各機器は製作工場にて組み立て完了後適用規格に準拠して各種試験及び検査を行うものとする。
- (2) 配管・弁類については、日本水道協会（認定工場）の検査を必要とする。

6. 機器仕様 ※下記、同等品とする。

【安濃光明寺ポンプ場】

・送水ポンプ

数量	:	2台	(1号・2号)
型式	:	多段渦巻ポンプ	(既設：荏原製作所 65MS4M)
取扱液	:	清水	
口径	:	65mm	
呼び圧力	:	JIS10K	

吐出量	:	0.35 m ³ /min	
揚程	:	72 m	
回転速度	:	1750 rpm	
電動機出力	:	11 kW 4P	
周波数	:	60 Hz	
電圧	:	3φ 200V	
構造	:	羽根車 クローズド	
		軸封 グランドパッキン	
		軸受 スリーブベアリング (油潤滑)	
材料	:	ケーシング FC200相当	
		羽根車 SUS304相当	
		主軸 S35C相当	
		軸スリーブ CAC406相当	
付属品	:	共通ベース	×各1組
		フライホイールカップリング (既設GD ² =2kg/m ²)	×各1組
		フライホイールカップリングガード	×各1組
		圧力計 (バルブ等含む) レンジ0~1.5 MPa程度	×各1組
		連成計 (バルブ等含む) レンジ0.1~0.6 MPa程度	×各1組
		その他必要なもの	×一式

・球型ゴムフレキ (吸込側)

数量	:	2個
口径	:	65 mm
既設面間	:	122 mm
呼び圧力	:	JIS10K
フランジ材質	:	SS400 相当

・2F逆止弁

型式	:	スモレンスキ式
数量	:	2個
口径	:	65 mm
既設面間	:	200 mm
フランジ	:	JIS10K・RF
材質	:	FC200 相当
塗装	:	ナイロンライニング

・2F手動仕切弁

型式	:	外ネジ型
数量	:	4個
口径	:	65 mm

フランジ : J I S 1 0 K ・ R F
 材質 : S C S 相当
 既設面間 : 1 9 0 mm
 その他 : 吸込側仕切弁の交換については、発注者が受水槽の水位を下げた上で、当該仕切弁で水抜き・交換を行うものとする。

・フランジ接合材 (BNP)

口径 : 6 5 mm
 数量 : 1 4 組
 呼び圧力 : J I S 1 0 K
 材質 : S U S

・可搬式発電機

型式等 : 可搬式発電機装置 (長時間形)
 本装置は低圧の発電機とし、原則として発電機・原動機・制御盤 (バッテリー充電回路含む)・始動用電池を共通台床上に搭載するものとし、オイル等が漏れた場合共通台内にとどめるものとする。
 騒音レベル 超低騒音タイプ
 数量 : 1 基
 発電機容量 : 3 φ 3 W 6 0 H z 2 2 0 V 4 5 k V A 以上
 原動機能力 : 形式 ディーゼル機関
 使用燃料 軽油
 定格出力 発電機容量をまかなえる容量以上
 冷却方式 ラジエーター式
 付属品 : バッテリー ×一式
 防振ゴム (パッド) ×一式
 その他必要なもの ×一式

・可搬式発電機収納庫

規格等 : 鋼板製 (シャッター扉、土間タイプ)
 数量 : 1 棟
 寸法 ; 幅 2, 9 1 4 mm × 奥行 1, 8 6 2 mm × 高さ 2, 3 5 9 mm
 付属品 : 小窓 × 2 箇所
 シャッター補強ワイヤー ×一式
 基礎 ×一式
 その他必要なもの ×一式
 その他 : 設置費 (土間コンクリート) 含む
 未塗装の為、碎石 (厚さ 5 0 mm) 施工含む
 その他必要なもの ×一式

・消火器

数量 : 1本
 種別 : ABC粉末・蓄圧式
 内容量 : 10型

【芸濃南山ポンプ場】

・送水ポンプ

数量 : 2台(1号・2号)
 型式 : 多段渦巻ポンプ (既設: 荏原製作所 50MS7611)
 取扱液 : 清水
 口径 : 50mm
 呼び圧力 : JIS10K
 吐出量 : $0.21\text{m}^3/\text{min}$
 揚程 : 100m
 電動機出力 : 11kW 4P
 周波数 : 60Hz
 電圧 : 3φ 200V
 構造 : 羽根車 クローズド
 軸封 グランドパッキン
 軸受 スリーブベアリング (油潤滑)
 材質 : ケーシング FC200 相当
 羽根車 SUS304 相当
 主軸 S35C 相当
 軸スリーブ CAC406 相当
 付属品 : 共通ベース ×各1組
 フライホイールカップリング (既設 $MR^2 = 2\text{kg}/\text{m}^2$) ×各1組
 フライホイールカップリングガード ×各1組
 圧力計 (バルブ等含む) レンジ0~1.5MPa程度 ×各1組
 連成計 (バルブ等含む) レンジ0.1~0.6MPa程度 ×各1組
 その他必要なもの ×一式

・球型ゴムフレキ (吸込側)

数量 : 2個
 口径 : 50mm
 既設面間 : 113mm
 呼び圧力 : JIS10K
 フランジ材質 : SS400 相当

・電動バタフライ弁

数量 : 2個

口径 : 50 mm
既設面間 : 43 mm
呼び圧力 : J I S 1 0 K
材質 : 弁体 S C S 1 3 相当
手動回転方向 : 左回り開き
電圧 : A C 2 0 0 V 6 0 H z 三相
付属品 : 配管用ボルトナット M 1 6 × 1 1 0 (S U S 3 0 4) 4 組 (1 台 当 り)
既設 : (株 栗 本 鐵 工 所 M - 5 3 0 E S E (S R E 形)

・ 2 F 逆止弁

型式 : スモレンスキ式
数量 : 2 個
口径 : 50 mm
既設面間 : 183 mm
フランジ : J I S 1 0 K ・ R F
材質 : F C 2 0 0 相当
塗装 : ナイロンライニング

・ フランジ接合材 (B N P)

口径 : 50 mm
数量 : 4 組
呼び圧力 : J I S 1 0 K
材質 : S U S

7. その他

- ・ 本工事等の設計図書、仕様書に記載する機材等は、既設同等品であり、詳細にわたり明記されていない事項や、寸法等が多少合致しない場合等で変更をする場合にあっても工事の目的等の性格上、当然必要なものとして、全て受注者の負担とする。
- ・ 本工事等の図面は、参考図であり、施工現場と本図に相違がある場合にあっては相違箇所を再調査後、市監督員と協議のうえ詳細を決定すること。
- ・ 受注者は、工事等の施工にあたり特許権、その他第三者の権利の対象となっている機器、部材を設置または使用する時は、その設置及び使用に関する一切の責任を負うものとする。
- ・ 設備機器等の維持管理上、必要な予備品、消耗品等については、その一覧表を本市監督員に提出し、承諾を受けた後、納入するものとする。
- ・ 上記事項においては、工事等打合簿により発注者に提出（承諾）を得ること。
- ・ 別紙、特記仕様書（施工条件明示一覧表）参照。
- ・ 異種金属による接合部については、電触に対する予防措置を講ずること。
- ・ 発生土については、場内敷き均しとする。

[産業廃棄物収集運搬車への表示・書面備え付け]

産業廃棄物の収集運搬に係る表示及び書面備え付けを行うものとする。

産業廃棄物（特別管理産業廃棄物）収集運搬業者の表示例

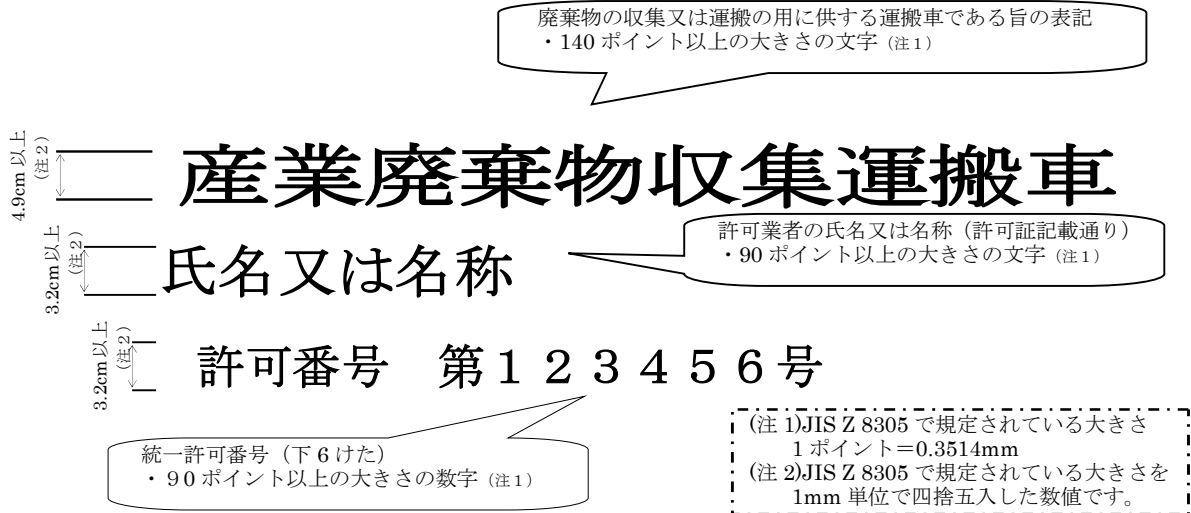

≪車両の両側≫

排出事業者が自ら収集運搬する場合の表示例

表示方法に関する注意事項

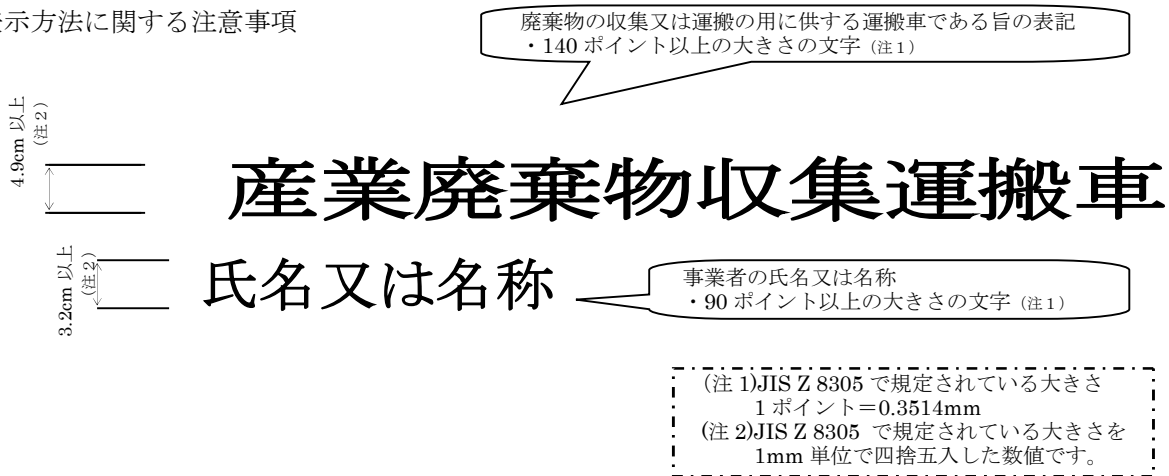

≪車両の両側≫

表示方法に関する注意事項

- ・車両の両側面（車体の外側）の見やすい位置にわかりやすいように表示すること。
- ・表示は車体に直接塗装するか、プレートを車体に鋸で固定することが望ましい。やむを得ずステッカー、はめ込みプレート、マグネットにより着脱が可能な方法で表示を行う場合、ステッカー等の素材には風雨に耐えられるものを使用すること。また、走行中に破損したり、車体から外れたり、他者に容易に取り外されないようにすること。
- ・文字・数字には、車体・ステッカー等の色を考慮し、識別しやすい色を用いること。また、風雨でかすれたり、容易に書き換えられないようにすること。汚れ等が付着した場合は、ただちに取除くこと。

特記仕様書（共通編）

大区分	中区分	小区分（条件及び内容）
共通	共通	<input checked="" type="checkbox"/> 津市工事請負契約約款、図面及び別紙特記仕様書（施工条件明示一覧表）並びに特記事項は、三重県公共工事共通仕様書（令和2年8月）に優先する。
		<input checked="" type="checkbox"/> 本工事は津市契約規則、津市建設工事執行規則、津市建設工事執行に関する要綱及び監督員の指示により執行する。
		<input checked="" type="checkbox"/> 「施工プロセス」のチェックリストにより、仕様書、契約書等に基づき、施工・手続き等が適切に行われているかを監督員と共有し確認すること。
	施工計画	<input checked="" type="checkbox"/> 品質及び出来形の基準値・規格値について、三重県公共工事共通仕様書で定めのない工種は、監督員との協議による。
		<input checked="" type="checkbox"/> 作業主任者等の選任については、必要な資格者一覧を施工計画書に記載するとともに、その資格者証の写しを添付し提出するものとする。
		<input checked="" type="checkbox"/> 工事中の安全確保については、労働安全に結びつく労働者が保有する資格者（クレーン運転士、玉掛作業者など）の一覧を施工計画書に記載するとともに、その資格者証の写しを添付し提出するものとする。
	施工体制台帳	<input checked="" type="checkbox"/> 受注者は工事を施工するために下請負契約を締結した場合には、下請金額にかかわらず原則として電子データで施工体制台帳を作成し、工事現場に備えるとともに、その写しを書面で監督員に提出すること。
		<input type="checkbox"/> 施工前に、基準点、KBM、縦横断面及び工事区間内における境界の確認測量を行い、その結果、設計図書と差異が生じている場合には監督員に書面にて報告するものとする。
	施工	<input type="checkbox"/> 工事測量については、三重県公共工事共通仕様書「1-1-1-38工事測量」に基づき行うものとし、工事区間内の境界等については、受注者の責任において原形復旧できる資料を作成、保存し、管理を行うこと。また、調査資料の写しを監督員へ1部提出するものとする。
		<input checked="" type="checkbox"/> 契約書、設計書及び仕様書に明示されていない事項であっても、機能上及び施工上当然必要と認められるもの、並びに取合いのはつり・補修・復旧は、受注者の負担で処理するものとする。
工程	関係機関協議	<input type="checkbox"/> 工事中（養生中を含む）の隣接家屋の乗り入れについては、所有者と十分に協議の上、必要に応じ、鉄板等にて対応するものとする。
		<input type="checkbox"/> 排水構造物の施工については、常時通水可能な状態を確保し、異常時には臨機の措置を講じるものとする。
工程	関係機関協議	<input checked="" type="checkbox"/> 本工事の工期は、休日、雨天のほか、社会的制約条件による要因を考慮してのものである。
		<input checked="" type="checkbox"/> 受注者は、施工前、ゴミ置場等施工上移設が生じる場合は、監督員と協議を行い、所有者、関係自治会等調整し移設場所を確定し、回覧等により周知徹底を行うものとする。他の物件で移設が生じる場合も、同様の扱いとする。
		<input type="checkbox"/> 試掘調査を行う場合は、事前に各管理者と調整を行い、地下埋設物の確認については各管理者と監督員の立会のもと、実施するものとする。
		<input type="checkbox"/> 施工箇所付近に占有物件が予想される場合には、工事施工に先立って受注者の責任において三重県公共工事共通仕様書「1-1-1-27工事中の安全確保」に基づき、地下埋設（上空占有を含む）の詳細情報を関係機関から調査収集し、監督員に調査資料の写しを提出するとともに、各管理者と現地立会を行うなど、施工に際し十分に協議確認を行うものとする。
		<input checked="" type="checkbox"/> 地下埋設物及び上空占有物を誤って切断した場合は、受注者の責任において三重県公共工事共通仕様書「1-1-1-27工事中の安全確保」に基づき対応するものとし、緊急時の対策として、必ず監督員まで詳細を報告し、速やかに関係機関へ連絡を取るとともに周辺住民に対しても適切な処置を行うものとする。
		<input type="checkbox"/> その他（ ）
	官公庁への手続き等	<input type="checkbox"/> 交通障害に伴う道路使用許可の手続き、消防への工事届け等を速やかに行うものとする。なお、道路使用許可申請にかかる手数料は、受注者の負担とする。

(注)上記条件及び内容のし印当該欄は、工事において制約を受けるとなるもので明示する。
変更が生じた場合及び明示されていない制約等が発生したときは、発注者と別途協議し適切な措置を講ずるものとする。
別途協議とは、設計・現場説明又は作業打合せ等により協議するものとする。

特記仕様書（共通編）

大区分	中区分	小区分（条件及び内容）
<p>用地・補償関係</p>	<p>事業損失</p>	<p><input type="checkbox"/> 設計書に明示した箇所の事前調査は、調査前に対象住民への周知を行い、調査後に工事着手するものとする。</p> <p><input type="checkbox"/> 家屋調査については、主任技術者（監理技術者）の管理のもと、調査に従事するもの（補助者を除く）として、建築士法（昭和25年法律第202号）第2条に規定する建築士に定める資格を有するものとする。ただし、監督員がこれと同等の知識及び能力を有するものと認められたものについては、これをもって足りる。身分証明書の交付については身分証明書交付願を契約締結後速やかに監督員に提出し、身分証明書交付後家屋調査にかかるものとする。</p> <p><input checked="" type="checkbox"/> 受注者の責における金銭的補償等は、受注者の責任において適切に処理するものとする。三重県公共工事共通仕様書1-1-1-30 事故報告書「発注者への報告」に基づき、補償対象者より領収書、承諾書等を徴収し、監督員に報告するものとする。</p>
	<p>民地の保全</p>	<p><input type="checkbox"/> 受注者は施工前に現地を確認し、官民若しくは住民の境界を示すもの（杭、鉄、プレート等）が発見された場合は、施工前に監督員に報告するものとする。</p> <p><input type="checkbox"/> 工事により境界杭等が破壊、亡失した場合は、受注者の責任において工事完了後復元を行うものとする。その際には、関係者と立会、承認を得るものとする。</p>
<p>安全対策</p>	<p>工事中の安全確保</p>	<p><input type="checkbox"/> 受注者は、施工箇所が通学路であった場合は、監督員と協議を行った上で、対象の学校と十分協議をし、工程の調整を図るものとし、通学者の安全を確保するものとする。</p> <p><input checked="" type="checkbox"/> 周辺の交通状況を考慮して、資機材の搬出入等は適切な時間帯に行い、沿線住民等への周知を図るものとする。これにより難しい場合は、関係自治会等と協議を行うものとする。</p> <p><input type="checkbox"/> 工事施工時は地山掘削・床掘等の際に既設構造物に損傷が出ないように、適切な措置を行うものとする。また、万が一損傷を与えた場合には、受注者の責において対応するものとする。</p> <p>また、施工時に影響が及ぶ可能性があると考えられる場合には、事前調査を行い、写真を撮っておくなど適切な処置を講じるものとする。</p> <p><input type="checkbox"/> 図示してある掘削及び床掘については、計算用に用いた線であり、施工段階では各安全法令を遵守し施工状況、地下水等を考慮し現場にあわせた勾配等、対策を講じて施工するものとする。</p> <p><input type="checkbox"/> 工種（ ） について、施工日の即日開放を原則とする。</p> <p><input type="checkbox"/> 工種（ ） について、事前に（ 警察署 ）と立会を行い、確認後、施工を行うものとする。</p> <p><input checked="" type="checkbox"/> 現場において設置する保安施設や仮設工は、設置完了時或使用中の点検及び管理についてチェックリスト等を活用して実施・整理し、監督員が求めた際には提示すること。</p> <p><input checked="" type="checkbox"/> 工事中は、路面に段差や小構造物等突起物がないよう仮舗装等で十分なすり付けを行い、毎日の作業終了後工事現場内を十分に調べ、危険な箇所は即日補修を行うものとする。</p>
	<p>交通安全管理</p>	<p><input type="checkbox"/> 工事の施工に伴って、工事車両の出入口及び交差道路に対し、一般交通の安全誘導が必要となる箇所には、交通の誘導・整理を行う者（以下「交通誘導警備員」という）を配置し、公衆の交通の安全を確保するものとし、設計図書に基づき事前に監督員と協議を行うものとする。</p> <p><input type="checkbox"/> 交通誘導警備員は、三重県公共工事共通仕様書「1-1-1-33交通安全管理」に基づき配置するものとする。交通誘導警備員のうち1人有資格者（平成17年警備業法改正以降の交通誘導警備業務にかかる1級又は2級検定合格者）または、有資格者の配置ができない場合は監督員の承諾を得て交通の誘導・整理の実務経験3年以上の者を配置するものとする。</p> <p><input type="checkbox"/> 受注者は、交通誘導警備員を配置する際は、その警備会社と雇用期間中等労働条件並びに傷害保険等に關する契約書を締結し、その契約書（写し）を監督員に提出すること。また、交通誘導警備員の配置者一覧表（資格・実務経験年数を明示したもの）及び配置者名の明記された伝票を監督員へ提示するものとする（但し、監督員が提出を求めた場合は提出するものとする）。</p>

(注)上記条件及び内容のし印当該欄は、工事において制約を受ける事となるので明示する。変更が生じた場合及び明示されていない制約等が発生したときは、発注者と別途協議し適切な措置を講ずるものとする。別途協議とは、設計・現場説明又は作業打合せ等により協議するものとする。

特記仕様書（共通編）

大区分	中区分	小区分（条件及び内容）
環境対策	環境対策	<p><input checked="" type="checkbox"/> 現場施工及び、現場外走行時の防塵対策については、周囲に粉塵等の影響が無いよう対策を講じ、通行及び人家に対し十分配慮すること。万が一被害が生じた場合は、受注者の責において解決にあたるものとする。</p> <p><input type="checkbox"/> 土粒子を多量に含み、排水施設等に悪影響を及ぼすと考えられる放流については、沈砂または濾過施設を通して放流するものとする。</p> <p><input checked="" type="checkbox"/> 受注者は産業廃棄物の処理を委託する際、運搬については産業廃棄物収集運搬業者等と、処分については産業廃棄物処分業者等と、それぞれ個別に直接契約し、その契約書（写し）及び収集運搬業・処分業の許可証（写し）を監督員に提示もしくは提出すること。</p> <p><input checked="" type="checkbox"/> 廃棄物処理及び清掃に関する法律に基づき、産業廃棄物の排出事業者（受注者）は産業廃棄物の処理を委託する際、適正処理のために必要な廃棄物情報（成分性状等）を処理業者に提供し、また受注者は、処理に係る産業廃棄物管理票（マニフェスト）について、監督員が提示を求めた場合は提示するものとする。</p>
資料作成	提出書類	<p><input checked="" type="checkbox"/> 三重県公共工事共通仕様書「1-1-1-27工事中の安全確保」に関する書類については、監督員が指示した場合は、提示又は提出するものとする。</p> <p><input checked="" type="checkbox"/> 完成写真等は、着手前・施工中・完成時に、起点及び終点において必ず同一方向となるように撮影し、3枚1組として、工事写真帳の上段・中段・下段に整理し、完成写真として提出するものとする。（提出部数 2部 用紙サイズ：A4）</p> <p><input checked="" type="checkbox"/> 工事完成報告書の提出部数は2部とする。様式については津市ホームページに掲載のものとする。</p> <p><input checked="" type="checkbox"/> 受注者は、工事に使用する材料の品質を証明する資料を受注者の責任と費用負担において整備し、使用前に監督員に提出し、確認を受けるものとする。</p> <p>なお、提出の際は使用材料一覽表に使用する材料を記載し、インデックス等で整理して材料の品質証明書を添付するものとする。</p> <p>※その他材料に関する資料についても原則、全て提出するものとするが、主たる材料以外で使用量が少量の場合は資料の提出について監督員と協議できるものとする。</p>
	部分下請負通知書	<p><input checked="" type="checkbox"/> 受注者は、工事の一部分において下請負させせる場合は、全て部分下請負通知書を当該下請負業者の施工開始日までに監督員に提出するものとする。部分下請負通知書には下請負業者（再下請負業者を含む）との契約書等の写し、下請負業者（再下請負業者を含む）の建設業の許可の写し及び主任技術者等の資格者証の写し等を添付するものとする。なお、建設業にない下請負の場合、書面上の主任技術者を作業責任者等と読み替え、下請負業者に当該業務の資格者証の写しを添付するものとする。</p>
支払いに関する事項	前金支払いに関する事項	<p><input checked="" type="checkbox"/> 請負代金の額が130万円以上の契約において、受注者が公共工事の前払金保証事業に関する法律に規定する保証事業会社の保証を明示した場合で、市が必要と認めたときは、契約金額の10分の4以内で、かつ当該支出予算の範囲内で前払いするものとする。</p>

（注）上記条件及び内容のし印当該欄は、工事において制約を受ける事となるので明示する。変更が生じた場合及び明示されていない制約等が発生したときは、発注者と別途協議し適切な措置を講ずるものとする。別途協議とは、設計・現場説明又は作業打合せ等により協議するものとする。

特記仕様書（共通編）

大区分	中区分	小区分（条件及び内容）												
その他	名札	<p><input checked="" type="checkbox"/> 受注者は、三重県公共工事共通仕様書「1-1-1-10 施工体制台帳」に基づき、監理技術者、監理技術者補佐、主任技術者（下請負を含む）及び元請負の専門技術者（専任している場合のみ）に、工事現場内において、工事名、工期、顔写真、所属会社名及び社印の入った名札を着用させるものとする。</p> <div style="border: 1px solid black; padding: 10px; margin: 10px auto; width: fit-content;"> <p style="text-align: center;">主任・監理技術者</p> <table style="width: 100%; border-collapse: collapse;"> <tr> <td style="border: 1px solid black; padding: 2px;">写真</td> <td style="padding: 2px;">氏名</td> <td style="padding: 2px;">〇〇 〇〇</td> </tr> <tr> <td style="padding: 2px;">2cm×3cm 程度</td> <td style="padding: 2px;">工事名</td> <td style="padding: 2px;">〇〇〇〇工事</td> </tr> <tr> <td></td> <td style="padding: 2px;">工期</td> <td style="padding: 2px;">自〇〇年〇〇月〇〇日</td> </tr> <tr> <td></td> <td style="padding: 2px;">会社</td> <td style="padding: 2px;">〇〇建設株式会社</td> </tr> </table> <div style="text-align: right; margin-top: 5px;"> <input type="checkbox"/> 印 </div> </div> <p style="margin-top: 10px;">＜名札の例＞</p> <p style="margin-top: 10px;">注1）用紙の大きさは名刺サイズ以上とする。 注2）所属会社の社印とする。</p>	写真	氏名	〇〇 〇〇	2cm×3cm 程度	工事名	〇〇〇〇工事		工期	自〇〇年〇〇月〇〇日		会社	〇〇建設株式会社
写真	氏名	〇〇 〇〇												
2cm×3cm 程度	工事名	〇〇〇〇工事												
	工期	自〇〇年〇〇月〇〇日												
	会社	〇〇建設株式会社												
	部分使用	<input type="checkbox"/> 部分使用箇所（ ） <input type="checkbox"/> 部分使用時期（ ） <input type="checkbox"/> 部分使用目的（ ）												
	部分引渡し	<input type="checkbox"/> 部分引渡し指定部分（ 別途説明書に記載 ） <input type="checkbox"/> 部分引渡し時期（ ）												
	巡回	<input checked="" type="checkbox"/> 当工事（修繕）は、公共工事の品質確保の促進を図るものとして、検査課において施工状況の確認等を行う現場パトロールを行うことがある。												
	その他	<input type="checkbox"/>												

（注）上記条件及び内容のし印当該欄は、工事において制約を受ける事となるので明示する。変更が生じた場合及び明示されていない制約等が発生したときは、発注者と別途協議し適切な措置を講ずるものとする。別途協議とは、設計・現場説明又は作業打合せ等により協議するものとする。

特記仕様書（施工条件明示一覧表）

明示関係	明示事項	条件及び内容
工程関係	<input type="checkbox"/> 別途工事との工程調整が必要あり (別途工事名:) <input type="checkbox"/> 施工時期、施工時間及び施工方法の制限あり 施工時期 () 施工時間及び施工時間 () 施工方法 () <input type="checkbox"/> 工期は、繰越手続きが完了後、()年()月()日までに変更します。 <input type="checkbox"/> 他機関との協議が未完了 <input type="checkbox"/> 占有物件との工程調整の必要あり <input type="checkbox"/> その他 ()	<input type="checkbox"/> 調整項目 (<input type="checkbox"/> 資材等の流用 <input type="checkbox"/> 仮設及び工事用道路等の調整 <input type="checkbox"/> 建設機械等の調整) <input type="checkbox"/> 制限する工種名 (<input type="checkbox"/> 施工順序の調整 <input type="checkbox"/> その他 ()) <input type="checkbox"/> 協議が必要な機関名 () 協議完了見込み時期 () <input type="checkbox"/> 占有物件名 (<input type="checkbox"/> 電気 <input type="checkbox"/> 電話 <input type="checkbox"/> 水道 <input type="checkbox"/> ガス <input type="checkbox"/> その他 ()) <input type="checkbox"/> その他 ()
用地関係	<input type="checkbox"/> 用地補償物件の未処理箇所あり <input type="checkbox"/> 仮設ヤードの有無 <input type="checkbox"/> その他 ()	<input type="checkbox"/> 未処理箇所 (<input type="checkbox"/> 別添図等 <input type="checkbox"/> No. ~No. <input type="checkbox"/> 別途協議) <input type="checkbox"/> 完了見込み時期 (<input type="checkbox"/> 令和 年 月 日 <input type="checkbox"/> 別途協議) <input type="checkbox"/> 仮設ヤード (<input type="checkbox"/> 官有地 <input type="checkbox"/> 民有地 <input type="checkbox"/> その他 ()) <input type="checkbox"/> 仮設ヤード使用期間 () <input type="checkbox"/> 仮設ヤードからの運搬距離 (L = km) <input type="checkbox"/> 使用条件・復旧方法 () <input type="checkbox"/> その他 ()
公営対策関係	<input type="checkbox"/> 施工方法の制限あり <input type="checkbox"/> 事業損失防止に関する調査あり <input type="checkbox"/> その他 ()	<input type="checkbox"/> 制限項目 (<input type="checkbox"/> 騒音 <input type="checkbox"/> 振動 <input type="checkbox"/> 水質 <input type="checkbox"/> 粉じん <input type="checkbox"/> 排出ガス <input type="checkbox"/> その他 ()) <input type="checkbox"/> 施工方法等 (<input type="checkbox"/> 指定工法名 () <input type="checkbox"/> その他 ()) <input type="checkbox"/> 調査項目 (<input type="checkbox"/> 騒音測定 <input type="checkbox"/> 振動測定 <input type="checkbox"/> 水質調査 <input type="checkbox"/> 近接家屋の事前・事後調査 <input type="checkbox"/> 地盤沈下測定) <input type="checkbox"/> 調査方法 (<input type="checkbox"/> 地下水位等の測定 <input type="checkbox"/> その他 () <input type="checkbox"/> 別途協議) <input type="checkbox"/> その他 ()
安全対策関係	<input type="checkbox"/> 交通安全施設等の指定あり	<input type="checkbox"/> 交通安全施設等の配置 (<input type="checkbox"/> 別添図等 <input type="checkbox"/> その他 ()) <input type="checkbox"/> 交通誘導警備員の配置 (<input type="checkbox"/> 別添図等 <input type="checkbox"/> 指定路線以外 <input type="checkbox"/> 指定路線) <input type="checkbox"/> 交通誘導警備員の配置人員数 <input type="checkbox"/> 概算人数による算出 ① 交通誘導警備員の人数は、概算数量としているため、設計変更の対象とする。 概算延べ人数：交通誘導警備員 A： 人 B： 人 (注：交通誘導警備員Aが配置できない場合も変更の対象とする。) ② 受注者は、工事着手前に配置計画等(配置人員、期間等)を作成し、それを基に、監督員と必要とする交通誘導警備員の延べ配置人員を協議すること。工事着手後、計画を変更する必要がある場合は、随時、協議を行い、計画を見直すこと。なお、延べ配置人員の算出は、具が定める作業日当たり標準作業量等を用い作成するものとし、現場条件等により県の標準作業量等と差が生じる場合は、その理由を明確にした計画をもって協議すること。また、実績人数の確認方法についても合わせて協議を行うこと ③ 交通誘導警備員の配置完了後、協議により定められた実績人数が確認できる資料を提出すること。 <input type="checkbox"/> 積上げによる算出 配置人員数 (人) (うち交通誘導警備員A (人)) (注：配置人員数の変更は原則行わないものとする。但し、交通誘導警備員Aが配置できない場合は変更の対象とする。) <input type="checkbox"/> 交通誘導警備員の配置時間 () <input type="checkbox"/> 交通誘導警備員の配置期間 () <input type="checkbox"/> 交通誘導警備員配置の対象工種 ()

(注) 上記受託業務事項・条件及び内容のレ印当該欄は、作業に当たって制約を受ける事となるので明示する
 明示事項に変更が生じた場合及び明示されていない制約等が発生したときは、発注者と別途協議し適切な措置を講ずるものとする
 別途協議とは、設計・現場説明又は作業打合せ等により協議するものとする

特記仕様書（施工条件明示一覧表）

明示項目	明示事項	条件及び内容
安全対策関係	<input type="checkbox"/> 近接施設等に対する制限 <input type="checkbox"/> 土砂崩落・発破作業に対する防護施設等に指定あり <input checked="" type="checkbox"/> 現場での安全確保（自主施工の原則） <input checked="" type="checkbox"/> 事故速報の提出 <input type="checkbox"/> その他（ ）	<input type="checkbox"/> 既存施設あり ・近接公共施設（ <input type="checkbox"/> 鉄道 <input type="checkbox"/> 電気 <input type="checkbox"/> 電話 <input type="checkbox"/> 水道 <input type="checkbox"/> ガス <input type="checkbox"/> その他（ ）） ・近接施設（ <input type="checkbox"/> 擁壁（ ） <input type="checkbox"/> ブロック塀 <input type="checkbox"/> 家屋 <input type="checkbox"/> その他（ ）） ・現地の状況を適切に把握して施工を行うこと。 <input type="checkbox"/> 工法制限を受ける工種（ ） ・制限内容（ ） <input type="checkbox"/> 安全防護施設等の配置（ <input type="checkbox"/> 別添図等 <input type="checkbox"/> その他（ ） <input type="checkbox"/> 別途協議） <input type="checkbox"/> 保安要員の配置（ <input type="checkbox"/> 別添図等 <input type="checkbox"/> その他（ ） <input type="checkbox"/> 別途協議） <input checked="" type="checkbox"/> 受注者は、工事中の適切な安全確保の措置等一切の手段について、自らの責任において定め、工事を実施すること。 <input checked="" type="checkbox"/> 設計図書に明示された施工条件と工事現場が一致せず、安全確保のために指定仮設の変更や計上が必要な場合は、監督員と協議を行い指示を受けた後、受注者として適切な安全確保の措置を講じたうえで、工事を実施すること。 <input checked="" type="checkbox"/> 受注者は、工事の施工中に事故が発生した場合には、直ちに監督員に連絡するとともに、事故の概要を所定の書面により速やかに報告すること。 <input type="checkbox"/> その他（ ）
工事用道路関係	<input type="checkbox"/> 一般道路（搬入路）の使用制限あり <input type="checkbox"/> 仮設道路の設置条件あり <input type="checkbox"/> その他（ ）	<input type="checkbox"/> 経路及び使用期間の制限内容（ <input type="checkbox"/> 別添図等 <input type="checkbox"/> その他（ ） <input type="checkbox"/> 別途協議） <input type="checkbox"/> 使用中及び使用後の措置（ <input type="checkbox"/> 別添図等 <input type="checkbox"/> その他（ ） <input type="checkbox"/> 別途協議） <input type="checkbox"/> 用地及び構造（ <input type="checkbox"/> 別添図等 <input type="checkbox"/> その他（ ） <input type="checkbox"/> 別途協議） <input type="checkbox"/> 安全施設（ <input type="checkbox"/> 別添図等 <input type="checkbox"/> その他（ ） <input type="checkbox"/> 別途協議） <input type="checkbox"/> その他（ ）
仮設備関係	<input type="checkbox"/> 仮設備の設置条件あり <input type="checkbox"/> 水替工（縮切排水工） <input type="checkbox"/> その他（ ）	<input type="checkbox"/> 使用期間及び借地条件（ <input type="checkbox"/> 別添図等 <input type="checkbox"/> その他（ ） <input type="checkbox"/> 別途協議） <input type="checkbox"/> 転用あり（ 回） <input type="checkbox"/> 兼用あり（ <input type="checkbox"/> その他（ ） <input type="checkbox"/> 施工条件の指定なし <input type="checkbox"/> 施工条件の指定あり ① 水替工（縮切排水工）の水替日数は、概算数量としているため、設計変更の対象とする 概算延べ水替日数： 日 ② 受注者は、工事着手前に計画工程表等（対象工種、期間等）を作成し、それを基に、監督員と必要とする水替日数を協議すること。工事着手後、計画を変更する必要がある場合は、随時、協議を行い、計画を見直すこと。なお、水替日数の算出は、県が定める作業日当たり標準作業量等を用いて作成するものとし、現場条件等により県の標準作業量等と差が生じる場合は、その理由を明確にした計画をもって協議すること。また、実績日数の確認方法についても合わせて協議を行うこと。 ③ 水替工（縮切排水工）完了後、協議により定められた実績日数が確認できる資料を提出すること。 <input type="checkbox"/> その他（ ） <input type="checkbox"/> 構造及び設計条件（ <input type="checkbox"/> 別添図等 <input type="checkbox"/> その他（ ） <input type="checkbox"/> 別途協議） <input type="checkbox"/> 施工方法（ <input type="checkbox"/> その他（ ）

(注) 上記受託業務事項・条件及び内容のレ印当該欄は、作業に当たって制約を受ける事となるので明示する
 明示事項に変更が生じた場合及び明示されていない制約等が発生したときは、発注者と別途協議し適切な措置を講ずるものとする
 別途協議とは、設計・現場説明又は作業打合せ等により協議するものとする

特記仕様書（施工条件明示一覧表）

明示項目	明示事項	条件及び内容
その他	<input type="checkbox"/> 工事用機材の保管及び仮置きが必要あり <input type="checkbox"/> 現場発生産品あり <input type="checkbox"/> 支給品あり <input type="checkbox"/> 盛土材等工事間流用あり <input type="checkbox"/> 現場環境改善費適用工事 <input type="checkbox"/> その他（ ）	<input type="checkbox"/> 保管場所（ ） 期間（ ） その他（ ） <input type="checkbox"/> 品名（ ） 数量（ ） 保管場所（ ） その他（ ） <input type="checkbox"/> 品名（ ） 数量（ ） 引渡場所（ ） その他（ ） <input type="checkbox"/> 時期（令和 年 月 日） その他（ ） <input type="checkbox"/> 運搬方法（ <input type="checkbox"/> 受注者で運搬 <input type="checkbox"/> 受注者以外で運搬 <input type="checkbox"/> 別途協議 <input type="checkbox"/> その他（ ） <input type="checkbox"/> 引渡場所（ <input type="checkbox"/> 別途協議 <input type="checkbox"/> その他（ ） <input type="checkbox"/> 数量（ ） 運搬距離（L = km） <input type="checkbox"/> 現場環境改善の内容（率分）（ ） <input type="checkbox"/> 現場環境改善の内容（積上）（ ） <input type="checkbox"/> その他（ ）
適用条件	<input checked="" type="checkbox"/> 適用条件	<input checked="" type="checkbox"/> 三重県公共工事共通仕様書（令和2年8月版）を適用（部分改定を行った内容も含む（最新改定：令和5年2月1日）） <input checked="" type="checkbox"/> 三重県公共工事共通仕様書 1-1-1-2 第22項中「電子メールなどの署名または押印が不要な手段により」とあるのは「電子メールなどによるもの」を有効とする。ただし、情報共有システムを用いて作成され、指示、承諾、協議、提出、報告、通知が行われた工事帳票について作成され、署名または押印がなくても有効とする。」とあるのは「書面とは、工事打合せ簿等の工事帳票をいい、情報共有システムを用いたただし、情報共有システムを用いない場合は、発行年月日を記載し、記名（署名または押印を含む）したのもも有効とする。」と認めざるものとする。 <input type="checkbox"/> 「土木構造物設計マニュアル（案）編」を適用 <input checked="" type="checkbox"/> 設計変更を行う際には、津市設計変更ガイドライン（平成31年3月）（一部改正：令和2年4月）を参考とする。 <input type="checkbox"/> 支援技術者 1. 本工事は現場における現場技術業務を〔例示（公財）三重県建設技術センター〕に委託しているため、その支援技術者が監督員に代わって施工体制点検、現場で立会、観察又は検測を行う際は、その業務に協力しなければならない。また、書類（施工体制点検、計画書、報告書、データ、図面等）の審査に関し説明を求められた場合は、説明に応じなければならない。ただし、支援技術者は、工事請負契約書第9条に規定する監督員ではなく、指示、承諾、協議、検査の適否の判定等を行う権限は有しないものである。 2. 監督員から受注者に対する指示又は通知等は支援技術者を通じて行う場合には、監督員から直接、指示又は通知があったものとみなす。 3. 監督員の指示により受注者が監督員に対して行う報告又は通知は、支援技術者を通じて行うことができる。 4. 本工事を担当する支援技術者の氏名は右記の通りである。 支援技術者： <input type="checkbox"/> 電子メールを活用した情報共有を行う場合は予め工事打合せ簿にて監督員に報告を行うこと。実施方法については監督員の指示に必ずものとする。 <input checked="" type="checkbox"/> デジタル工事写真の電子小黒板を使用する場合は予め工事打合せ簿にて監督員に報告を行うこと。また、三重県デジタル工事写真の黒板情報電子化に係る特記仕様書に準拠すること <input checked="" type="checkbox"/> ダンプトラック等による過積載等の防止に関する特記仕様書（三重県）に準拠すること <input type="checkbox"/> 「熱中症対策に資する現場管理費の補正に関する特記仕様書（三重県）に準拠すること。また、「気温の計測方法」「計測結果の報告方法」「具体的な熱中症対策の方法」について施工計画書に記載するとともに、熱中症対策実施後に記載する場合は、実施状況について写真を添付して報告すること。 <input type="checkbox"/> その他（ ）

(注) 上記受託業務事項・条件及び内容のレ印当該欄は、作業に当たって制約を受ける事となるので明示する
 明示事項に変更が生じた場合及び明示されていない制約等が発生したときは、発注者と別途協議し適切な措置を講ずるものとする
 別途協議とは、設計・現場説明又は作業打合せ等により協議するものとする

特記仕様書（施工条件明示一覧表）

明示項目	明示事項	条件及び内容
監督の区分 （共通仕様書） 第3編3-1-1-4 第6項、第10項 に規定する 表3-1-1(1)、 表3-1-1(2)	一般監督 （ただし、低入札価格調査制度の調査対象工事となつた場合は、全ての工種を重点監督とする。） 重点監督	重点監督の場合【注：全ての工種に適用しない場合は、対象工種欄をチェックし、対象工種名を記入すること。】 全ての工種に適用する。 対象工種（ ） ※これ以外は、一般監督とする。
電子納品	工事完成図書（工事写真含む） 電子納品対象外	工事完成図書は電子納品とする。ただし、電子化が困難な部分について監督員と協議承諾を得たものについてはこの限りではない。 電子媒体の提出部数は、（ <input type="checkbox"/> 2部 <input checked="" type="checkbox"/> 1部）とする。 <input type="checkbox"/> 三重県CALS電子納品運用マニュアル（令和4年7月改訂）を適用
地調査の 電子成果品等	地盤情報データベースの登録の必要あり	検定及び登録機関（一般財団法人国土情報センター（https://ngic.or.jp/）） <input type="checkbox"/> 検定料金の計上（ <input type="checkbox"/> A検定 <input type="checkbox"/> B検定） （注：受注後、これにより難い場合は設計変更の対象とする。）
産業廃棄物税	産業廃棄物税	本工事には産業廃棄物税相当分が計上されていないため、受注者が課税対象となった場合には完成年度翌年度4月1日から8月31日までの間に別に定める様式に産業廃棄物納税証明書等を添付して当該工事の発注者に対して支払請求を行うこと。なお、この期限を超えて請求することはできない。
コリンズ 作成・登録	コリンズ（CORINS）の作成・登録	三重県公共工事共通仕様書に基づき、コリンズ（CORINS）の作成・登録を行うこと。
建設副産物・建設 発生土情報交換シ ステム	建設副産物情報交換システム 建設発生土情報交換システム	三重県公共工事共通仕様書に基づき、建設副産物情報交換システムにデータを入力すること。 <input type="checkbox"/> 三重県公共工事共通仕様書に基づき、建設発生土情報交換システムへのデータ更新を行うこと。
下請関係 下請企業 次数制限	下請企業の次数制限	本工事における下請の次数は、2次（建築一式工事は3次）までとする。 上記次数を超える下請契約を締結する場合は、下請契約締結前に書面により発注者の承諾を得ること。
特例監理技術者の 設置	特例監理技術者の設置	本工事は、建設業法第26条第3項ただし書の規定（監理技術者（特例監理技術者）の配置）を適用する
配慮依頼事項	下請契約又は再委託において市内本店事業者の活用 資材、原材料の市内本店事業者からの調達及び地方製 品の使用	下請契約又は再委託（一次下請以降のすべての下請負人又は再委託者含む。）が認められた契約にあっては、下請契約又は再委託等において市内本店事業者を活用することに配慮すること。 <input checked="" type="checkbox"/> 資材、原材料の市内本店事業者から調達すること及び地元製品、地元生産品を使用することに配慮すること。
津市公契約条例	建設機械、機器等の借入れ 使用者等において市民の活用 津市公契約条例に関する特記	建設機械、機器等の借入れが必要となる場合は、市内本店事業者から借入れすることに配慮すること。 <input checked="" type="checkbox"/> 業務従事者等の使用者等が必要となる場合は、使用者等に市民を活用するよう配慮すること。 <input checked="" type="checkbox"/> 締結する公契約において、労働者の労働環境の確保、優良な事業者の育成及び地域経済の健全な発展を図るため必要な事項を定める。 1 受注者の責務 (1) 関係法令及び条例の規定を遵守しなければならない。 (2) 受注者等は、労働者の適正な労働環境の確保に努めなければならない。 (3) 受注者等は、労働者に対する適正な労働関係を構築するとともに、下請契約等を締結しようとするときは、下請契約等の相手方と対等な立場における合意に基づいた適正な契約を行わなければならない。 (4) 受注者等は、下請契約等の相手方を選定するとき、又は資材等を調達するとき、又は資材等を活用するよう努めなければならない。 (5) 受注者等は、公契約に携わる者として、社会的な責任を自覚し、公契約を適正に履行しなければならない。 (6) 受注者等は、条例第7条第1項の規定に基づき市長又は上下水道事業管理者（以下「市長等」という。）が行う報告の求め及び立入り検査その他本市が実施する公契約に関する施策に協力しなければならない。

（注）上記受託業務事項・条件及び内容のレ印当該欄は、作業に当たって制約を受ける事となるので明示する
明示事項に変更が生じた場合及び明示されていない制約等が発生したときは、発注者と別途協議し適切な措置を講ずるものとする
別途協議と、設計・現場説明又は作業打合せ等により協議するものとする

特記仕様書（施工条件明示一覧表）

明示項目	明示事項	内容及び内容
津市公契約条約		<p>2 公契約の解除等 市長等は、受注者等が次の各号のいずれかに該当するときは、当該公契約の解除、受注者等の指名停止等必要な措置を採ることができ る。</p> <p>(1) 条令第7条第1項の規定による報告を怠り、若しくは虚偽の報告をし、又は同項の規定による立入検査を拒み、妨げ、若しくは忌避し、若しくは質問に対して応答せず、若しくは虚偽の回答をしたとき。</p> <p>(2) 条令第8条第1項の規定による命令に従わないとき。</p> <p>(3) 条令第8条第2項の規定による報告を怠り、又は虚偽の報告をしたとき。</p> <p>(4) (1)から(3)に掲げるもののほか、条例の規定に違反したとき。</p> <p>(5) 特定公契約にあっては、別紙誓約事項に違反したとき。</p> <p>津市公契約条約(以下「条約」という。)第6条の規定により、下記事項について了承し、遵守することを誓約します。また、誓約内容に違反があった場合等における関係機関への通報、指名停止、契約解除及び違約金徴収について異議はありません。</p> <p>1 津市公契約条約施行規則第8条に掲げる関係法令(次項において単に「関係法令」という。)を遵守すること。</p> <p>2 関係法令に違反し関係機関から是正勧告等があった場合は、津市長又は津市上下水道事業管理者(以下「市長等」という。)へ報告すること。</p> <p>3 条令第7条第1項の規定による報告の求め及び立入検査に対し、誠実に対応すること。</p> <p>4 労働者が条令第9条第1項の規定による申出をしたことを理由に、当該労働者に対し、解雇その他の不利益な取扱いをしないこと。</p> <p>5 労働者に対し、条約の内容について周知を行うこと。</p> <p>6 労働者の賃金水準の引上げに関する措置が講じられる場合は、下請契約等の請負契約金額の見直し、労働者の賃金の引上げ等について適切に対応すること。</p> <p>7 市長等が行う施策に協力すること。</p>
労働環境の確保に係る誓約事項	労働環境の確保に係る誓約事項	<p>適用除外でないにも関わらず社会保険等に未加入である建設業者を下請負人としてはならない。</p> <p>受注者は、施工体制台帳・再下請負通知書の「健康保険等の加入状況」欄により下請業者が社会保険等に加入しているかどうかを確認すること。また、発注者が加入状況を証明する書類の提出又は提示を求めた場合、速やかに対応すること。</p> <p>法定福利費は事業主が負担しなければならぬ社会保険料であり、元請負人及び下請負人は見積時に法定福利費を必要経費として適正に確保する必要があります。元請負人は標準見積書の活用等による法定福利費相当額を内訳明示した見積書の提出を下請人に働きかけること。また、二次下請以降についても同様に標準見積書の活用を努めること。</p> <p>(津市HP「仕事・産業－入札・契約－工事・建設コンサルタント関係－調達契約課からのお知らせ(工事・コンサル)」を参照)</p>
社会保険等未加入対策	社会保険等未加入対策 (健康保険、厚生年金保険及び雇用保険)	<p>締結する契約等から暴力団、暴力団関係者、暴力団関係者法人等(以下「暴力団等」という。)の不当加入を排除し、契約等の適正な履行を確保するため必要な事項を定める。</p> <p>1 受注者の義務</p> <p>(1) 契約の相手方及び下請負人等(以下「受注者等」という。)は、暴力団等と認められる下請負人等を使用してはならない。</p> <p>(2) 暴力団等と認められる資材販売業者から資材等を購入してはならない。</p> <p>(3) 暴力団等と認められる廃棄物処理業者が有する廃棄物処理施設及び廃棄物処理業者等を使用してはならない。</p> <p>(4) 本市と締結した契約等の履行に当たり、受注者等が暴力団等による不当介入を受けたときは、断固としてこれを拒否し、直ちに発注者に文書にて報告するとともに所管の警察署に通報し捜査上必要な協力を行うこと。</p> <p>(5) 捜査上必要な協力を行ったときは、速やかに発注者に文書にてその内容を報告すること。</p> <p>(6) 受注者等が不当介入を受けたことを理由に契約期間の延長等が必要となったときは、発注者に契約金の延長を求めることができる。</p> <p>2 入札参加資格者等及び受注者等に対する措置</p> <p>(1) 入札参加資格者等又はその役員等が暴力団等と認められるとき、暴力団等と密接な関係を有していると認められるときなどは、当該入札資格者等に対し、津市建設工事等指名停止基準に基づく指名停止措置を講ずるものとする。</p> <p>(2) 上記1受注者の義務に違反した受注者等に対しても、指名停止措置を講ずるものとする。</p> <p>3 契約等の解除</p> <p>(1) 暴力団等と認められるときなどにより指名停止措置が講じられた入札参加資格者等との契約等については、これを解除することができる。</p>
法定福利費の負担	法定福利費を明記した標準見積書の活用	
暴力団等の不当介入の排除等	暴力団等の不当介入の排除等に関する特記	

(注) 上記受託業務事項・条件及び内容のレ印当該欄は、作業に当たって制約を受ける事となるので明示する
明示事項に変更が生じた場合及び明示されていない制約等が発生したときは、発注者と別途協議し適切な措置を講ずるものとする
別途協議とは、設計・現場説明又は作業打合せ等により協議するものとする

特記仕様書（施工条件明示一覧表）

明示項目	明示事項	条件及び内容
ワンデーレスポンス	ワンデーレスポンスの実施	<p><input type="checkbox"/> この工事は、ワンデーレスポンス実施対象工事である。「ワンデーレスポンス」とは受注者からの質問、協議等に対し、発注者は、基本的に「その日のうち」に回答するよう対応することである。ただし、即日回答が困難な場合は、いつまでに回答が必要なのかを受注者と協議のうえ、回答期限を設けるなど、何らかの回答を「その日のうち」にすることとする。</p> <p>なお、質問・協議等にあたっては、詳細な状況資料等を添えるものとし、内容によっては、根拠資料を揃えた提案を含むものとする。</p> <p>2 受注者は計画工程表の提出にあたって、作業間の関連把握や工事の進捗状況等を把握できる工程管理方法について、監督職員と協議をおこなうこと。</p> <p>3 受注者は三重県公共工事共通仕様書「1-1-3 設計図書の写真等」に基づき、適切に設計図書の照査を実施すること。</p> <p>4 受注者は工事施工中において、問題が発生した場合及び計画工程と実施工程を比較照査し、差異が生じた場合は速やかに文書にて監督職員へ報告すること。</p> <p>5 発注者が効果・課題等を把握するためアンケート等のフォローアップ調査を実施する場合、受注者は協力すること。</p>
建設業退職金共済制度に係る事務手続き	建設業退職金共済制度に係る事務手続きについて	<p><input checked="" type="checkbox"/> 建設業退職金共済制度に係る事務手続きについては下記のとおりとする。</p> <p>1 建設業退職金共済制度への加入 受注者は、三重県公共工事共通仕様書に定めるところにより、建設業退職金共済制度に該当する場合は同制度に加入すること。</p> <p>2 契約締結時の提出書類 工事の受注者は、必要な枚数の共済証紙を購入し、原則として契約締結後1ヶ月以内に、取扱機関から交付される掛金収納書を「掛金収納書提出用台紙」に添付して、調達契約課の確認を受けた後、工事担当課へ提出すること。ただし、電子申請方式により退職金ポイントを購入する場合は、契約締結後原則として40日以内に、電子申請専用サイトに発行される掛金収納書（電子申請方式）について調達契約課の確認を受けた後、工事担当課へ提出すること。自社で退職金制度がある等の理由により、証紙を購入しない場合は「建設業退職金共済証紙購入適用除外届」について、調達契約課の確認を受けた後、工事担当課へ提出すること。</p> <p>3 共済証紙購入額 掛金収納書提出用台紙の「当該工事における共済証紙購入の考え方」1～4によるものとし、当該労働者の就労予定定員人数や、当該工事における労働者の制度加入率の把握に努め、「考え方」2又は3によることが望ましいですが、これにより難しい場合は「考え方」1とし、契約金額（税込）の1000分の1、7以上を目標とすること。</p> <p>4 共済証紙等の管理 購入した共済証紙については、「工事別共済証紙受払簿」を作成し購入枚数や交付枚数の管理に努めること。また、適切に対象労働者の就労状況等を把握し、共済証紙の交付等を行うこと。</p> <p>5 工事完成後の提示書類 工事完成後、速やかに「掛金充当実績総括表」を作成し、工事担当課へ提示していただきたい。この時、掛金充当日数と証紙購入日数に概ね齟齬がないことを確認していただきたい。また、事務手続きの履行状況を確認するため、必要に応じて「工事別共済証紙受払簿」又はその他の関連書類の提示を求める場合がある。</p> <p>6 建設キャリアリアアアップシステムの活用 建設キャリアリアアアップシステム（以下、CCUS という。）に事業者登録を行っている受注者は、カードリーダーの設置等の就業履歴が蓄積可能な環境整備に努めること。また、CCUS の活用により対象労働者の就労状況等を適切に把握し、就業履歴数と対象労働者の就労状況報告との間で齟齬が生じないように留意すること。</p>

(注) 上記受託業務事項・条件及び内容のレ印当該欄は、作業に当たって制約を受ける事となるので明示する
明示事項に変更が生じた場合及び明示されていない制約等が発生したときは、発注者と別途協議し適切な措置を講ずるものとする
別途協議とは、設計・現場説明又は作業打合せ等により協議するものとする

特記仕様書（施工条件明示一覧表）

明示項目	明示事項	条件及び内容
<p>津市工事請負の地元調整</p>	<p>津市工事請負の地元調整に関する特記仕様書</p>	<p><input checked="" type="checkbox"/> 本工事の地元調整については下記のとおり行うものとする。</p> <p>1 趣旨 津市工事請負に係る地元調整については、三重県公共工事共通仕様書（以下「共通」という。）の「受注者は、工事の施工に際し、地域住民との間に紛争が生じないように努めなければならない」との特記仕様書の「受注者は、工事の適切な安全確保の措置の一切の手段について、自らの責任において定め、工事を実施すること」と記載されている。しかしながら、地元代表者に着工同様のがあるように誤った解釈がされ、工事実施に支障をきたす事例が発生しました。このことから、本特記仕様書において、工事説明に方や不当要求行為等への対応について、必要な事項を定めるものである。</p> <p>2 発注者及び受注者の責務 (1) 工事発注に係る工事の必要性、設計図書における工事目的物の仕様及び施工条件などに係る地元調整に関するものは、発注者の責務とする。 (2) 上記(1)以外の工事目的物を完成するための施工に関する必要な地元調整は、受注者の責務とする。</p> <p>3 定義 (1) 「地元代表者等」とは、連合自治会長、自治会長等地域をとりまとめる者をいう。また、水利組合、漁業協同組合など利害関係者の代表者を含むものとする。 (2) 「不当要求行為等」とは、 ア 正当な理由なく面会を強要する行為又は拒否する行為 イ 暴力行為、脅迫行為 ウ 正当な権利行使を装い、又は社会常識を逸脱した手段により金銭又は権利又は権利を不当に要求する行為 エ 粗野又は乱暴な言動により他人に不安又は嫌悪の情を抱かせる行為 オ 下請負人等に特定の者を採用するよう要求する行為 カ アからオまでに掲げるもののほか、工事に支障を生じさせる等一切の行為</p> <p>(3) 「下請負人等」とは、工事に係る下請負人、資材業者、運搬業者、測量業者及び設備・物品納入業者等をいう</p> <p>4 工事説明の進め方 (1) 発注者は、発注前に地元代表者等と工事の目的、内容、効果、工事実施の条件等について協議を整え発注し、受注者決定後、工事名、工事場所、工期及び受注者について地元代表者等に依頼して、施工近隣住民に周知を行う。 (2) 受注者は、受注後速やかに施工計画書を作成することとし、発注者による周知を行った後、工事開始時期、工事実施期間、交通規制方法など工事施工に関する内容を、地元代表者等に説明すること。その上で工事施工に関する事項を説明することとする。 (3) 受注者は、地元代表者等への説明を求められた場合には、発注者が同行のものも説明を行うものとする。 (4) 受注者は、地元代表者等への説明を求められた場合には、発注者が同行のものも説明を行うものとする。 (5) 受注者は、地元代表者等への説明を得ることができない場合は、工事名、工事場所、工期及び受注者について施工近隣住民へ各戸配布により周知し、協力を求めるなど受注者及び発注者で協議し、工事を進めるものとする。 (6) 受注者は、地元代表者等に変更が生じた場合は、必要に応じて、受注者は地元代表者等に説明すること。また、工事の施工に関する苦情や要望は、受注者が対応にあたるものとする。ただし、受注者の責務を果たしたうえで受注者のみで解決が困難な場合は、発注者も同行し、対応に当たたるものとする。 (7) 受注者は、地元調整を行った場合は、地元調整の経緯を記録した書面、配布した文書等を工事打合せ簿に添えて監督員に提出すること。</p> <p>5 不当要求行為等 (1) 受注者は、不当要求行為等を受けた場合は、速やかに発注担当部局の部次長等（津市事務分掌規則（平成18年1月1日規則第6号）第4条第1項第2号に規定する部次長、同条第2項に規定する局長及び同条第5項第2号に規定する担当参事等）に報告するとともに、所轄の警察署及び暴力追放三重県民センターに通報を行うものとする。また、所轄の警察署及び暴力追放三重県民センターへ通報をさせるものとする。 (2) 受注者による地元調整において、発注者が同行した際に、不当要求行為等を受けた場合は、受注者、発注者双方が所轄の警察署及び暴力追放三重県民センターに通報を行うものとする。 (3) 受注者及び下請負人等は、不当要求等を受けた事実を記録しておかなければならない。</p>

(注) 上記受託業務事項・条件及び内容のレ印当該欄は、作業に当たって制約を受け事となるので明示する
明示事項に変更が起きた場合及び明示されていない制約等が発生したときは、発注者と別途協議し適切な措置を講ずるものとする
別途協議とは、設計・現場説明又は作業打合せ等により協議するものとする

特記仕様書（施工条件明示一覧表）

明示項目	明示事項	条件及び内容
その他	<input type="checkbox"/> その他	<input type="checkbox"/> その他 ()

(注) 上記受託業務事項・条件及び内容のレ印当該欄は、作業に当たって制約を受ける事となるので明示する
 明示事項に変更が生じた場合及び明示されていない制約等が発生したときは、発注者と別途協議し適切な措置を講ずるものとする
 別途協議とは、設計・現場説明又は作業打合せ等により協議するものとする