



表紙 冬を彩るイルミネーション

南長野生活改善センター周辺では、約20万個のさまざまな色の電球で彩られた五重塔などが光り輝きました。

平成24年

2-1

2012
No.147

弁護士法人 心

相談料0円 (初回30分)
夜間・土日相談可 (要予約)

過払金無料診断サービス
 ご相談前に無料で引当計算をし、
 弁護士が直接アドバイスします

**企業法務・過払金・借金問題・交通事故・遺言
 相続・労働問題・不動産取引・離婚・刑事 他**

費用については、できる限り安くさせていただきます!

●「過払金請求・弁護士費用」着手料0円 報酬 過払金総額の18% (減額あり10%・減額なし12%) 最低報酬金1枚につき3万円1500円
 「自己破産」21万円～ / 「個人再生」26万2500円～ ※事業の廃業・債権回収により減額させていただきます ※実費別
 「相続料」原則1万円 (相続30分以内 30分につき、過払請求・借金問題・交通事故は2回以上は無料)
 ※その他の費用はお問い合わせください。★受任の際には弁護士会の承認が必要となります

受付時間: 平日9時～22時 広告

総合受付 **0120-41-2403**

(052-485-6003) <http://kokoro.la> info@kokoro.la

<p>西尾 有司 <三 兼> 荒川 龍香 <三 兼> 藤田 幸 <三 兼> 渡辺 秀典 <三 兼> 渡辺 秀典 <三 兼> 渡辺 秀典 <三 兼> 福田 ますみ <三 兼> 福田 ますみ <三 兼> 福田 ますみ <三 兼> 赤田 光晴 <三 兼> 赤田 光晴 <三 兼> 赤田 光晴 <三 兼> 陶山 智洋 <三 兼> 陶山 智洋 <三 兼> 陶山 智洋 <三 兼> 古田 裕佳 <三 兼> 古田 裕佳 <三 兼> 古田 裕佳 <三 兼> 寺 井 淳 <三 兼> 寺 井 淳 <三 兼> 寺 井 淳 <三 兼> 近藤 裕彦 <三 兼> 近藤 裕彦 <三 兼> 近藤 裕彦 <三 兼></p>		
<p>津駅法律事務所 <三 兼> 津駅徒歩 0.5 分 津市別所345 津駅前第一ビル</p>	<p>名古屋駅法律事務所 <三 兼> 名古屋駅徒歩 0.5 分 中村区南15-20 サンエックビル</p>	<p>岐阜駅法律事務所 <三 兼> 岐阜駅徒歩 3 分 岐阜市南15-11 Kビル</p>

助成制度をご利用ください！

不妊治療費助成制度

平成23年度の助成申請は
平成24年3月30日(金)まで

不妊症の治療を受ける人の経済的負担を軽減するため、不妊治療費の一部を、県および市が助成します。

三重県特定不妊治療費助成事業

指定医療機関で、特定不妊治療の体外受精・顕微授精を受けた夫婦を対象に、県が治療費のうち保険適用外の自費分の一部を助成します。ただし、採卵に至った場合が対象となります。

助成内容

1回の治療につき15万円を上限に、初年度は3回まで2年目以降は1年度当たり2回まで、通算5年間助成します。ただし通算10回を超えることはできません。



対象者 (以下の全ての要件を満たしている人)

- ▶ 特定不妊治療以外の方法では、妊娠の見込みがないか極めて少ないと医師に診断された法律上の夫婦
- ▶ 夫婦双方または一方が県内に居住していること
- ▶ 夫婦の前年の所得の合計額が730万円未満の人
- ▶ 指定医療機関で治療を受けた人

津市不妊治療費助成事業

不妊治療(体外受精・顕微授精・人工授精)を受けた夫婦に対し、市が治療費のうち保険適用外の自費分の一部を助成します。

助成内容

- ▶ 1回の治療につき10万円を上限に、1年度当たり1回、通算5年間助成します。
- ▶ 特定不妊治療の体外受精・顕微授精については、三重県特定不妊治療費助成事業による助成額を控除した額を助成します。
- ▶ 人工授精については費用の2/3を助成します。

対象者 (以下の全ての要件を満たしている人)

- ▶ 法律上の夫婦
- ▶ 夫婦双方または一方が市内に居住していること
- ▶ 夫婦の前年の所得の合計額が730万円未満の人
- ▶ 体外受精、顕微授精については、指定医療機関で治療を受けた人

共通事項

申請期間

平成23年度内に治療が終了するものは、平成24年3月30日(金)までに申請してください。提出できない場合は、不妊治療が終了した日から60日以内であれば申請可能ですが、翌年度の助成対象となります。

郵送の場合は、消印日が申請日となります。三重県特定不妊治療費助成事業の申請は、津保健福祉事務所(津保健所、桜橋三丁目、☎223-5094)でも受け付けてできます。



申請に必要なもの

- ① 特定不妊治療費助成事業申請書または不妊治療費助成事業申請書
- ② 特定不妊治療費助成事業受診等証明書または不妊治療受診等証明書(不妊治療を受けた医療機関でもらってください)
- ③ 医療機関発行の領収書(コピー不可)
- ④ 世帯全員の住民票または外国人登録原票記載事項証明書(夫婦の氏名、生年月日、性別、続柄、住民となった年月日が分かるもので、発行後3カ月以内のもの)
- ⑤ 夫および妻の控除額が記載された所得・課税証明書(夫婦それぞれ所得がない場合でも提出してください)
- ⑥ 戸籍全部事項証明書(戸籍謄本)
※ 住民票で夫婦であることが確認できない場合



福祉医療費助成制度

障がい者や一人親家庭等、乳幼児、子ども、妊産婦などを対象に支払った医療費の一部、または全額を福祉医療費として助成をします。ただし、所得制限があります。

申請には、印鑑（スタンプ印は除く）、健康保険証、預金通帳などが必要です。詳しくはお問合わせください。

子どもの医療費助成を拡充 予定

平成24年7月1日から、新たに小学1～6年生の通院時の自己負担額の助成を開始するため、現在、必要な手続き（関係条例の改正と予算措置）を進めています。

医療費助成の種類	対象（所得制限があります）	助成対象額（保険診療分）
障がい者	<ul style="list-style-type: none"> ▶身体障害者手帳 1～3 級の交付を受けている人 ▶療育手帳 A・B 1 の交付を受けている人または知能指数が50以下と判定された人 ▶精神障害者保健福祉手帳 1 級の交付を受けている人 	入院・通院時の自己負担額 ※精神障害者保健福祉手帳の交付を受けている人については通院分のみ助成
65歳以上障がい者	▶上記の障がい者の条件で、後期高齢者医療制度の被保険者である人	入院・通院時の自己負担額 ※精神障害者保健福祉手帳の交付を受けている人については通院分のみ助成
一人親家庭等	<ul style="list-style-type: none"> ▶18歳年度末までの児童を養育している母子・父子家庭の父母および児童 ▶父母のいない18歳年度末までの児童 ▶父母のいない18歳年度末までの児童を監護しており、配偶者のいない人 ※18歳年度末までとは、18歳になった日以後の最初の3月31日まで	入院・通院時の自己負担額
乳幼児	▶小学校就学前の乳幼児	入院・通院時の自己負担額
子ども	▶小学1～中学3年生の人	入院時の自己負担額
妊産婦	▶妊娠5カ月以上の妊産婦	入院・通院時の自己負担額から一つの医療機関で1カ月あたり1,500円を控除した額。ただし、調剤薬局分は自己負担額
精神障がい者	▶精神障害者保健福祉手帳 1～2 級の交付を受けている人で、本人および扶養義務者等が本市の区域内に引き続き1年以上居住しており、指定医療機関（精神科）に継続して90日を越えて入院している人	指定医療機関（精神科）入院時の自己負担額の1／2の額

▶ 加入する医療保険により高額療養費や附加給付金が支給される場合は、その額を除きます。

▶ 保険診療以外のものおよび入院時の食事療養費に係る標準負担額は対象となりません。

問い合わせ 医療助成室 ☎229-3158 ☎229-5001、各総合支所市民福祉課（市民課）

津市地域公共交通活性化協議会委員を募集

対 象 市内に在住の20歳以上の人。ただし、津市議会議員または津市の常勤職員でない人で、年4回程度、月～金曜日の昼間に開催する会議に出席できる人

定 員 5人程度（書類審査などにより選考）

任 期 平成26年3月31日まで

申し込み 申込用紙に必要事項を記入し、「バス交通を活性化させるための利用促進策について」をテーマとした作文（800字程度、

様式自由）を添えて、直接または郵送、ファクス、Eメールで交通政策課（〒514-8611 住所不要、☎229-3336、✉229-3289@city.tsu.lg.jp）または各総合支所地域振興課へ
※申込用紙は津市ホームページからもダウンロードできます。なお、提出された申込用紙と作文は返却しません。

申込期間 2月6日（月）～20日（月）必着



問い合わせ 交通政策課 ☎229-3289 ☎229-3336



市民活動や地域活動に取り組む皆さんを紹介します。

まらっと! introduction

三重ドリームクラブ 出会いから広がる 活動の輪

市外のイベントでは、自分たちの活動以外にも津のまちのいろいろな取り組みをPRしているという加藤さん



津市の一大イベント津まつりで、ひときわ目を引く高虎時代絵巻の列。その運営を担うのが三重ドリームクラブの皆さんです。手作り甲冑教室の開催や、かぶとをかぶった愛らしい虎のキャラクター「藤堂とらまる」による津のまちのPRなど、さまざまなイベントで地域を盛り上げています。今は、新たに結成する「安濃津戦国武将隊」のお披露目イベントを間近に控え、準備に奔走しています。

三重ドリームクラブが活動を始めたのは平成14年のこと。代表理事を務める加藤久さんをはじめとしたメンバーで、地域に密着した社会貢献がし

たいとの思いでNPO法人を立ち上げました。市内外のイベントの支援や出演など、年間50日近く活動しています。

最初は津まつりでの会場清掃や和船山車の運行の手伝いなどから始まり、そこで知り合った実行委員の一人に「高虎時代絵巻を運営してみないか」と勧められたのをきっかけに、準備から進行までを引き受けることに。それが歴史を通じて津のまちをPRする活動のきっかけになったといいます。

その後、時代絵巻の出演者の一人から、衣装として借りている甲冑を紙などを使って自分たちで手作りできることを聞き、先進地の滋賀県彦根市まで学びに行った加藤さんたち。手作りの楽しさと完成度の高さ、他のイベントにも活用できる利点に「これだ」と感じ、手作り甲冑教室を毎年開催するようになりました。他にも時代絵巻を応援するキャラクター藤堂とらまるを出演者の知人に有志でデザインしてもらったりと、活動の中で出会ういろいろな人とのつながりから活動の輪が広がっていっ



安濃津戦国武将隊結成のため募った新メンバーを迎え、演出について熱く議論

たといいます。「今後は、他の市民活動団体や地元商店街の皆さんとコラボレーションして新しい活動もしていきたい」と意気込む加藤さん。今後の展開が楽しみです。

安濃津戦国武将隊のデビューは3月3日(土) だいたてアーケードで開催される「津・大門のおひなさん」でお披露目されます。織田信長の弟、信包や藤堂高虎など、津市にゆかりの武将たちが登場し、パフォーマンスなどを繰り広げます。戦乱の世を生き抜いた武将たちに負けない勢いのある三重ドリームクラブの活躍が見られるかも知れません。

三重ドリームクラブについてのお問い合わせは(☎271-9978)へ

半年以上かけて作られた手作りの甲冑を着て闊歩する高虎時代絵巻は、本物さながらの迫力



平成24年度からの 市民税・県民税の税制改正

■寄附金の税額控除

寄附金の税額控除の適用下限額が5,000円から2,000円に引き下げられます。これは、平成23年1月1日以後に支出する寄附金に適用されます。

東日本大震災に係る義援金などは、被災地の県や市町村に直接寄附する場合の他、日本赤十字社や中央共同募金会などに「東日本大震災義援金」として寄附する場合にも、「ふるさと寄附金」として市民税・県民税の税額控除が受けられます。控除を受けるには、確定申告または市民税・県民税の申告が必要です。

■上場株式などの配当や譲渡所得などの特例措置

上場株式などの配当や譲渡所得などに係る10%軽減税率（所得税7%+市民税・県民税3%）の特例措置は、2年間延長され、平成25年末まで適用されます。

■扶養控除・障害者控除（右表参照）

- 16歳未満の扶養親族（年少扶養親族）に係る扶養控除33万円が廃止されます。
- 16歳以上19歳未満の特定扶養親族に係る扶養控除の上乗せ分12万円が廃止されます。

- 扶養親族または控除対象配偶者が同居特別障害者である場合に、これまで扶養控除または配偶者控除の額に加算されていた23万円は、特別障害者控除に加算されます。

配偶者控除・扶養控除・障害者控除の控除額

区分		控除額	
		改正前	改正後
配偶者控除	控除対象配偶者	33万円	33万円
	老人控除対象配偶者（70歳～）	38万円	38万円
扶養控除	0歳～15歳	33万円（一般）	0円
	16歳～18歳	45万円（特定）	33万円（一般）
	19歳～22歳	45万円（特定）	45万円（特定）
	23歳～69歳	33万円（一般）	33万円（一般）
	70歳～ 老人扶養親族	同居老親等 45万円	45万円
		同居老親等以外 38万円	38万円
配偶者控除・扶養控除への同居特別障害者加算		23万円	0円
障害者控除	普通障害者	26万円	26万円
	特別障害者	30万円	30万円
	同居特別障害者	30万円	53万円

■は、変更箇所

問い合わせ 市民税課 ☎229-3130 📠229-3331

津市民文化祭 音楽部門



市内各地域から音楽団体の皆さんが一堂に会し、日頃の練習の成果を披露します。

問い合わせ 文化振興課

☎229-3250 📠229-3247

部 門	と き	と ころ	出 演 団 体	入 場 料
軽 音 楽	2月12日(日) 17時～	津リージョンプラザ お城ホール	The Salts and Sugars、緑破片、髑髏シェイク、油瀝青、ラマンズ、アルゼンチン★バックブリーカー、UKアラモード	500円 自由席
太鼓演奏	2月26日(日) 13時～	白山総合文化セン ターしらさぎホール	伊勢津太鼓保存会、伊勢白山轟太鼓、エイサーはくさん倭人、榊原湯の瀬太鼓、太三、津・高虎太鼓華乃津会、津商工会議所青年部元気玉太鼓、てんどてんどん、日生学園第二高校和太鼓部「葵」、美里龍神太鼓、美杉連山のろし太鼓保存会	無料
合唱音楽	3月4日(日) 12時30分～	白山総合文化セン ターしらさぎホール	アンサンブルあしたば、アンサンブル マミー、EDC、育生小学校PTA混声合唱部、音楽文化集団うた♪うた、片田公民館歌唱講座「竹とんぼ」、合唱団プリマヴェーラ、合唱団ラピス、合唱団「うたおに」、合唱団津リーベ、COME ALL、グリーンハーモニー、健康のために歌う会「ゆりかご」、コーラス てらやま、コーラス撫子、コーラスサークル ヴィヴァーツェ、コーラスほほえみ、コーラス美音、コーラ「蘭」、コーラ・アゼイリア、コーラ萌、混声合唱団燦燦会、混声合唱団ハーモニーゆうき、女声合唱なごさ、女声コーラス秋桜、白塚コーラス「ぶらんこ」と「かざぐるま」、セントヨゼフ女子学園合唱部、セントヨゼフ女子学園同窓会合唱クラブ「スカイラーク21」、津女声合唱団、津夢時風合唱団、白山コーラス、久居少年少女合唱団、三重ヴォークスボーナ、美杉コーラ・フォレスト、養正コーラス	無料
器楽音楽	3月11日(日) 13時30分～	白山総合文化セン ターしらさぎホール	安濃津ギターアンサンブル、アマデウス・トリオ、アンサンブル・カローレ、アンサンブルどれみ、ギター倶楽部みえ、修成小学校PTAギター倶楽部、大正琴ベリーズ、津ことばき楽団グリーン、津市民ギターオーケストラ、マンドリンアンサンブル・フェニックス、メイプルリーフ	無料
三 曲	3月18日(日) 13時～	サンヒルズ安濃 ハーモニーホール	蒼会、雅溪会、憲旺会、箏アンサンブル奏、琴夢会、翔如会、鈴の会、成絃会、セントヨゼフ女子学園管部、竹のひびき、津高校邦楽部、津奈乃会、桐華会、都山流尺八・グループ津、ひとみ会、緑音会	無料

学生のアイデアでにぎわいを

大門のにぎわいプラザで、一日限りの「カフェほのぼ～の」がオープンしました。三重短期大学と三重大学の学生の皆さんによるアイデアで作られたランチや、商店街の菓子店の協力により

作られたデザート、飲み物などが提供され、多くの人でにぎわいました。お昼には前業市長も来店し、学生の皆さんが作ったランチに舌鼓をうっていました。

12/23



温泉街で健脚を競う

榊原温泉郷周辺で、ひさい榊原温泉マラソン大会が行われ、小雨がぱらつく中、大勢のランナーが爽やかな汗を流しました。今年は地域物産フェスティバルも同時開催され、会場は大勢の人でにぎわいました。

11/20



すてきな仲間と一緒に

一志高岡公民館で、すてきな仲間たちコンサートが行われ、コスモス作業所の皆さんや、小・中学生とボランティアなどで構成するコスモス合唱団の皆さんが、歌と演奏で心に響くすてきな調べを奏でました。

12/11



人権の大切さを感じる一日

安濃中公民館で、2011安濃人権フェスティバルが開催されました。桂七福さんによる人権落語や、小・中学生などから募集した人権標語、メッセージ、ポスターの発表会が行われ、人権についてあらためて考える良い機会になりました。

12/10



力強い昇り龍^{りゅう}の親子に歓声

美里町家所で地元ボランティアグループのふるさと愛好会が製作したジャンボえと「辰の親子」が、地元の小学生らに引かれて披露されました。沿道には大勢の人が集まり、歓声をあげていました。ジャンボえとは、2月中旬まで辰水神社に展示されています。

12/29



自分でやり抜く力を身に付ける

芸濃地域の小学5・6年生を対象に、市芸濃庁舎内で集団生活をしながら学校へ通う「G-kids通学合宿」が行われました。子どもたちは炊事や身支度などを自分たちだけでやり抜く経験を通し、たくましく生きる力を身に付け、仲間と協力することの大切さや家族のありがたさを感じていました。



12/4~6

冬の火災に備えて

寒風の中、市河芸庁舎第2駐車場で津市消防団河芸方面団の秋期訓練が実施されました。消防ポンプの取り扱いや部隊訓練など、団員一人一人が、さらなる技術の向上のため、真剣に訓練に励んでいました。



12/4

冬の夜のイルミネーション

芸濃総合文化センターで、Geino X'mas 2011メインイベントが行われました。幻想的な雰囲気にもまれた会場は多くの人でにぎわっていました。

12/25



運転手さん、ゆっくり走ってね

育生幼稚園の園児24人が、自治会・PTAの皆さんとともに阿漕町津興でドライバーに交通安全を呼び掛けました。街頭での啓発活動の後、園児たちは憧れの警察官の制服を着せてもらい、思い出に残る一日になりました。



12/14

温もりを込めた手作り絵本

美杉総合開発センターで手づくり絵本教室が開催されました。8人の参加者たちは、講師の指導を受けながら表紙の作成から製本まで一つ一つ丁寧に作業を進め、「今度は親子で作ってみたい」「孫の分も作りたい」など次回作への意欲も見せていました。



12/5

人権学習の成果を発表

サンデルタ香良洲多目的ホールで香良洲子ども人権フォーラムが開催されました。香海中学校、香良洲小学校、浜っ子幼稚園の皆さんが、会場に詰め掛けた大勢の人を前に、日頃から取り組んできた人権学習の成果を発表しました。

12/2



市からののお知らせ



記号の見方 ☎ 電話番号 📠 ファクス ✉ Eメール 🏠 ホームページ
○料金の記載のないものは無料
○受付時間…原則として土・日曜日、祝・休日を除く8時30分～17時15分

■津市ホームページ
HP 津市役所 検索

市政へのご意見・ご要望は…

市民交流課
〒514-8611 (住所不要)
☎ 229-3105
📠 227-8070
✉ info@city.tsu.lg.jp

市東分庁舎のご案内 (大門7-15 津センターパレス 2階)

- ▶ スポーツ振興課 (☎ 229-3254)
- ▶ 文化振興課 (☎ 229-3250)
- ▶ 産業政策振興課 (☎ 229-3360)
- ▶ 企業誘致室 (☎ 229-3263)
- ▶ 商業労政振興課 (☎ 229-3114)
- ▶ 観光振興課 (☎ 229-3170)
- ▶ 教委生涯学習課 (青少年担当、☎ 225-7172)

各総合支所地域振興課のご案内

- 久居**
▶ 〒514-1192 久居東鷹跡町246
☎ 255-8812 📠 256-7666
- 河芸**
▶ 〒510-0392 河芸町浜田808
☎ 244-1700 📠 245-0004
- 芸濃**
▶ 〒514-2292 芸濃町棕本6141-1
☎ 266-2510 📠 266-2522
- 美里**
▶ 〒514-2113 美里町三郷48-1
☎ 279-8111 📠 279-8125
- 安濃**
▶ 〒514-2326 安濃町東観音寺483
☎ 268-5511 📠 268-3357
- 香良洲**
▶ 〒514-0392 香良洲町1878
☎ 292-4374 📠 292-4318
- 一志**
▶ 〒515-2516 一志町田尻593-2
☎ 293-3000 📠 293-5544
- 白山**
▶ 〒515-2603 白山町川口892
☎ 262-7011 📠 262-5010
- 美杉**
▶ 〒515-3421 美杉町八知5828-1
☎ 272-8080 📠 272-1119

お知らせ

三重短期大学法経科 第2部(夜間)受験相談会

三重短期大学
☎ 232-2341 📠 232-9647

平成24年度の入学案内・募集要項などの配布、説明を行います。

と き 2月19日(日) 13時～17時(随時受け付け)

ところ アスト津5階アストプラザ研修室B



一人親家庭に 中学校卒業祝品を支給

こども家庭課
☎ 229-3155 📠 229-3334

対 象 市内に居住する一人親家庭等(母子・父子家庭など)で、3月に中学校を卒業する子どもと生計を同じくする養育者

支給内容 図書カード5,000円分 ※後日郵送

申請方法 印鑑(スタンプ印を除く)、津市福祉医療費受給資格証または児童扶養手当証書(児童扶養手当全額支給停止の人は支給停止通知)または戸籍謄本を持参し、こども家庭課または各総合支所市民福祉課(福祉課)へ

申請期間 2月15日(水)～3月14日(水)



住基カード・電子証明書の取得はお早めに

市民課
☎ 229-3144 📠 221-1173

所得税の電子申告(e-Tax)を利用するための個人向けの電子証明書を取得するには、住民基本台帳カード(住基カード)が必要です。確定申告期間中には窓口が混み合いますので、住基カードおよび電子証明書の取得はお早めをお願いします。

発行手数料 住基カード・電子証明書…いずれも500円

有効期限 住基カード…10年間、電子証明書…3年間

発行時間を19時まで延長

と き 2月20日(月)～3月2日(金) ※受け付けは18時45分まで。土・日曜日は除く。

ところ 市本庁舎1階市民課

ぜひ傍聴を

平成24年

第1回津市議会臨時会

と き (いずれも10時～)
本会議…2月13日(月)・14日(火)・15日(水)

ところ 津市議会議場
※日程などは変更になる場合があります。また、議会映像をインターネット上で配信していますので、詳しくは津市議会ホームページでご確認ください。

HP 津市議会 検索

問い合わせ 議会事務局
☎ 229-3222 📠 229-3337

悲しい数字

12月分
(平成23年累計)

火災件数.....14件(108件)
うち住宅火災.....8件(45件)
救急出動数.....1,268件(13,066件)
交通事故数.....1,008件(10,079件)
死亡者数.....1人(16人)
負傷者数.....214人(2,242人)

市民の動き

1月1日現在

世帯数.....122,256世帯
(前月比23世帯増)
人口.....288,838人
(前月比145人減)
男性.....140,024人
女性.....148,814人

イベント

ユニバーサルデザイン
(UD)発表会

政策課
☎229-3296 ☎229-3330

ユニバーサルデザイン(UD)講座を通じて学び、感じたことなどについて、市内の学校の子どもたちが発表します。

と き 2月19日(日)13時30分～16時

ところ 芸濃総合文化センター
市民ホール

内容 市内の学校の児童や生徒によるUD学習の発表、聴導犬の話と実演、UDグッズの紹介・体験コーナー



ワイワイガヤガヤ
フェスタ

国際・国内交流室
☎229-3102 ☎229-3336

市内や近郊に在住の外国人の皆さんが、出身国の歌や踊りなどを披露します。普段触れる機会の少ない外国の文化に親しみませんか。

と き 2月19日(日)13時～16時30分 ※開場は12時30分～

ところ 津リージョンプラザお城ホール

入場料 無料



募集

パブリックコメント
津市第2次健康づくり
計画(案)に関する意見

中央保健センター
☎229-3164 ☎229-3287

募集期間 2月13日(月)～3月13日(火)

閲覧場所 津市ホームページ、各保健センター、総務課情報公開室

提出方法 郵送または☎、☒で中央保健センター(〒514-8611 住所不要、☎229-3310@city.tsu.lg.jp)へ



上級救命講習会

救急対策室
☎254-1603 ☎256-7755

いざというときに備えて応急手当てを覚えましょう。

と き 3月18日(日)9時～18時

ところ 白山消防署

内容 人工呼吸、胸骨圧迫(心臓マッサージ)、AED、止血法、傷病者管理法、副子固定法などの講習

定員 先着30人

申し込み 救急対策室へ

申込期間 2月20日(月)～29日(水)



市本庁舎と津リージョンプラザの
3階連絡通路改修工事

段差解消などの改修工事のため、3月1日(木)まで3階連絡通路が使用できません。また、市本庁舎と津リージョンプラザとの間の屋外通路も一時通り抜けができなくなります。ご迷惑をお掛けしますが、ご理解、ご協力をお願いします。

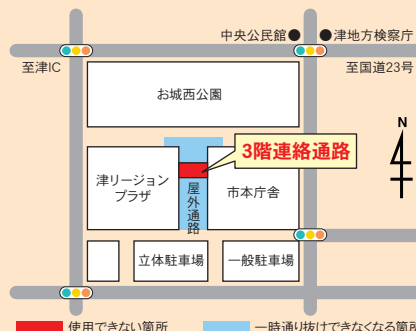

問い合わせ 財産管理課 ☎229-3125 ☎229-3444

みんなの み 情報掲示板

記号の見方

日	日時	費	費用
場	場所	申	申し込み
内	内容	問	問い合わせ
対	対象	☎	電話
定	定員	📠	ファクス
抽	抽選	✉	Eメール
先	先着	HP	ホームページ

お知らせ

国有財産売却のお知らせ

次の物件を一般競争入札で売却します。手続き方法などの詳細はお問い合わせください。

内 城山二丁目地内1件、香良洲町地内2件

申 2月9日(木)～15日(水)に入札書を東海財務局へ

問 東海財務局津財務事務所管財課(☎222-9571)

イベント

活かそう美し国の文化財事業 歴史講演会(無料)

日 2月26日(日) 13時30分～15時 ※13時開場 **場** 北畠神社会館ホール(美杉町上多気)

内 小林秀さん(県文化振興室)による講演「伊勢国司北畠氏とその時代」

問 北畠神社(☎275-0615)



多気北畠氏遺跡

鬼押え節分会

日 2月3日(金) 11時～、13時～、14時30分～、16時～ **場** 恵日山観音寺(津観音)境内(大門)

問 同観音寺(☎225-4013)



三重大学教育学部美術教育コース 卒業制作展覧会(無料)

「影響」をテーマにした卒業制作展覧会です。

日 2月8日(水)～12日(日) 9時30分～17時(8日は12時から、12日は15時まで) **場** 県立美術館(大谷町)

問 同展覧会担当者(☎090-8864-5892)

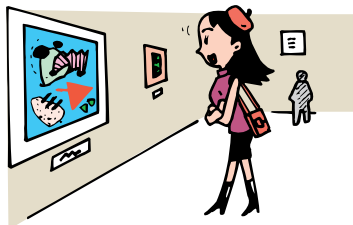

みえけん人形劇フェスティバル

日 2月12日(日) 10時～、14時～ **場** 県文化会館小ホール(県総合文化センター内) **内** アマチュア・プロ人形劇団による人形劇の公演およびワークショップ

費 前売り券500円、当日券700円

問 同実行委員会担当者(☎090-6363-3824)

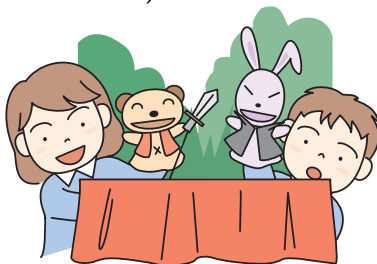

世だめし粥占い

早生・中生・晩生の印を付けた3本の竹筒に、炊いたお粥がどれだけ詰まっているかで今年の米の作柄を予想する市指定無形民俗文化財です。

日 2月12日(日) 8時～9時ごろ

場 北黒田公民館

問 北黒田自治会長(☎245-2530)

募集

スポーツ講演会「ソフトボール 世界一への道のり」(無料)

日 3月4日(日) 14時～ **場** サンヒルズ安濃ハーモニーホール

内 斎藤春香さん(元女子ソフトボール日本代表監督)による講演

定先 600人 ※2月7日(火)からスポーツ振興課または各総合支所地域振興課、サンヒルズ安濃で入場整理券を配布

問 津市体育協会(同課内、☎229-3373)



武道教室体験会(無料)

日 3月3日(土) 太極拳・居合道…10時～11時30分、なぎなた…14時～15時30分、空手道…15時～17時、柔道・弓道…18時30分～20時30分、剣道…19時～21時 **場** 三重武道館(栗真中山町) **対** 新小学1年生以上(弓道は新中学1年生以上)

申 2月1日(水)～19日(日)に直接または電話、☎で同館(☎231-0969、☎231-1381)へ



健康

家族介護教室(無料)

日 2月23日(木) 10時～11時30分 **場** 津センターパレス3階介護実習室 **対** 市内に在住の60歳以上の人 **定先** 20人

申 2月8日(水)から津市社会福祉協議会津支部(☎213-7111)へ

健康教育講演会

日 3月1日(木) 14時～16時 **場** 三重県医師会館(桜橋二丁目)
内 「花粉症について、アレルギーに関する食事」の講演と健康体操、講演前後に栄養相談あり
問 同会事務局(☎228-3822)



耳の日イベント(無料)

日 3月4日(日) 13時30分～16時 **場** アスト津4階アストホール・会議室2 **内** 三重大学耳鼻咽喉科医師による「耳の病気について」の講演、耳と聴力の相談、簡易聴力検査、補聴器相談など **定** 先200人
問 三重大学耳鼻咽喉科学教室(☎231-5028)



自殺対策シンポジウム(無料)

日 3月4日(日) 13時～16時30分 **場** 県庁講堂(広明町) **内** 「こころの声に耳を傾けよう」をテーマに①「ツレがうつになりまして」作者の漫画家細川貂々さんとそのモデルとなった望月昭さんのトークショー②メンタルパートナー養成研修③シンポジウム「自死遺族の想い・支援者の想い」
定 200人
申 2月24日(金)までに電話または☎でこころの健康センター(☎223-5243、☎223-5242)へ



相談コーナー



女性弁護士(小林明子さん)による法律相談(無料・秘密厳守)

日 2月27日、3月26日いずれも月曜日、13時～17時 **場** 市本庁舎3階相談室 **対** 女性 **定** 先各8人(相談時間は1人30分以内)
申 2月22日(水)8時30分から電話で男女共同参画室(☎229-3103)へ

男性のための相談(電話相談・無料、専用電話☎213-7202)

日 偶数月の第3水曜日18時～20時(祝・休日を除く) **内** 専門のカウンセラーによる電話相談(予約優先) **対** 男性
申 男女共同参画室(☎229-3103)へ

たてもの相談会

日 2月21日(火) 10時～16時 **場** 津リージョンプラザ2階第3会議室 **内** 建築士や行政職員による建築物の耐震化、バリアフリー化、新築などの相談(申込時の聞き取り内容などによりお断りする場合があります)
申 2月1日(水)～10日(金)に建築指導課(☎229-3187)へ

一日合同相談(無料・秘密厳守)

日 2月22日(水) 10時～12時、13時～16時 ※受け付けは9時45分～15時30分 **場** アスト津4階アストホール **内** 弁護士、税理士、司法書士、行政書士、土

地家屋調査士、社会保険労務士、行政相談委員、消費生活相談員などによる相談 ※弁護士による相談(1人当たり30分以内、**定** 先20人)は2月8日(水)8時30分から市民交流課(☎229-3105)へ申し込んでください。
問 同課(☎229-3105)

法務局休日相談所(無料)

日 2月12日(日) 9時30分～16時 ※受け付けは15時30分まで **場** 津地方法務局(丸之内)
内 法務局職員による登記、戸籍・国籍、供託、人権などの相談
問 同局総務課(☎228-4191)

無料税務相談(要予約)

日 2月20日(月)～29日(水) 9時30分～16時 **場** 津税理士会館1階(広明町) **内** 税理士による確定申告の税務相談
申 東海税理士会津支部(☎226-3222)へ

消費生活相談

日 毎週月～金曜日9時～12時、13時～16時 ※祝・休日、年末年始を除く **場** 市本庁舎1階市民交流課内 **内** 消費生活相談員による商品の購入やサービス利用などのトラブルに関する相談(電話相談も可)
問 津市消費生活センター(☎229-3313)

身近なトラブルでお困りの人へ ～民事調停で円満な解決を～

裁判所には、裁判の他に、裁判官や調停委員の立ち会いの下、話し合いによって身近なトラブルを解決する民事調停という手続きがあります。民事調停は、裁判のように厳格な手続きではなく、柔軟な手続きで時間や費用を掛けずに、トラブルを円満に解決することを目的としています。

問い合わせ 津簡易裁判所民事調停係 ☎226-4614

歴史散歩

69

井関石の石造物

かつて一志町を中心に産出した砂岩は、「井関石」とも呼ばれ、地域の特産品でした。この石は加工がしやすいことから、周辺の常夜燈や民家の土台石などによく使われていました。

今回は市内にある井関石の石造物を紹介します。

地蔵院の石棺地蔵（中河原）



半分が地中に埋められている地蔵院の石棺地蔵

中河原に「子安地蔵」で知られる地蔵院があります。

境内の西側にタモの巨木があり、そのもとに大きな家形石棺を再利用した石

棺地蔵が祭られています。6世紀に造られた石棺は、縦に据えられ、その内側に素朴で大柄な地蔵が彫られています。この石棺は幅が140センチメートルあり、一志町井関にある県指定文化財「延命寺の石棺」（幅100センチメートル×長さ210センチメートル）よりも幅が広いことから、県内最大の家形石棺と考え

られます。裏側には図のような縄掛突起の一部が残っていて、石棺のふたであることがよく分かります。

石棺地蔵の大きさ(単位：センチメートル)

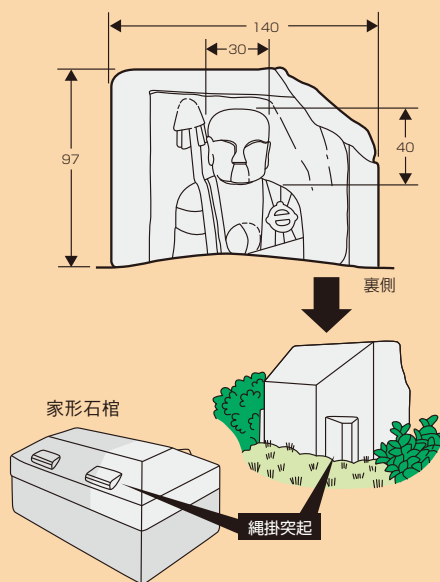

成願寺の石造物（白山町）

白山町上ノ村にある成願寺には、境内にくつつかの巨大な石造物がみられます。中でも山門の右側には、身長約200センチメートルの地蔵が建てられ、永正16（1519）年と記されています。板石の地蔵としては県内最大級と考えられます。また山門の左側には、不動明王が建てられ、享保20（1735）年の銘があります。両者は昭和33年に山門へ移されたもので、それ以前は境内に祭られていたようです。

今回紹介した石造物は、いずれも最大40センチメートルの厚さの井関石が用いられています。その素朴で大柄な造りから、何とも言



成願寺の山門に不動明王と並んで建つ地蔵

えぬ表情があり、地域の人々から親しまれています。

成願寺の地蔵の大きさ(単位：センチメートル)

