

定例記者会見 令和5年1月10日(火) 11時00分～	
場 所 庁議室	
事 務 担 当 課	
所 属	職・氏 名
総務部 情報企画課 (電話059-229-3118)	情報企画担当参事(兼) 情報企画課長 田中 玲

自治体オンライン手続推進事業  
「いつでもオンライン申請」  
2月1日からスタート

このことについて、その内容は、別添資料のとおりです。

# 自治体オンライン手続推進事業

## 「いつでもオンライン申請」

### 2月1日からスタート

津市オンライン申請

いつでもオンライン申請



令和5年1月10日

# 世界や時代の潮流を的確に捉えた未来の都市づくり

市民生活と行政手続のギャップを解消し、便利で効率的な行政運営を目指します。

## 【現状】

### 市民生活



オンライン

新しい生活スタイル

### 行政手続



開庁時間に窓口で  
手書きの申請を業務  
システムへ手入力

ギャップ

## 【未来】

### 市民生活



いつでもどこでも  
スマホで完結

### 行政手続

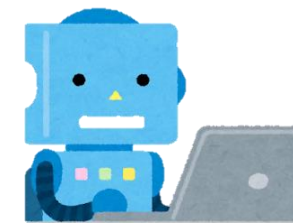

オンラインで受領した  
申請データを業務  
システムへ自動反映

**DX**

# 新しいオンライン申請サービスの開始

市役所の窓口や電話、FAX等で受付する以外に、お手持ちのスマートフォン等から申請等ができる手続きが拡大します。

## 【現状】

### オンラインで申請できること

- ・公共施設(40施設)の利用予約
- ・新型コロナワクチン接種予約
- ・空き家情報バンクの利用登録申込
- ・ふるさと納税申込受付
- ・津市図書館蔵書検索・予約

上記以外の手続きについては  
窓口等で申請



## 【今後】

令和5年2月1日より、新しいオンライン  
申請サービスがスタート  
(子育て・介護関係手続き等については順次拡大予定)

様々な手続きについていつでもどこでも  
スマートフォン等で申請が完結します。



# 2月1日からご利用いただける主な手続等

85の手続等がオンライン申請サービスからご利用いただけます。

※青字の5手続等は既にオンライン対応済の申請サービスです。

## 暮らし



- 犬の死亡届出
- 道路交通障害届
- 駐車場法に係る届出 など

## 子育て・教育



- 出会い・結婚に関する個別無料相談会
- 子育て支援センターに関するアンケート
- 三重短期大学オープンカレッジの申込
- 津市ユニバーサルデザイン研修会等講師派遣の申請
- 日本語指導ボランティア養成講座への参加
- 津市図書館 蔵書検索・予約 など

## 健康・福祉



- 介護保険施設入退所連絡票
- 介護給付に係る過誤申立書
- 障害福祉サービス契約内容報告
- 元気アップ教室の参加申込
- 認知機能アップ教室の参加申込
- 新型コロナウイルスワクチン接種予約 など

## 防災・救急



- 罹災証明書の発行申請
- 消防計画作成(変更)届出
- 防火・防災管理者選任(解任)届出
- 防火対象物点検結果報告
- 消防用設備等(特殊消防用設備等)点検結果報告
- 防災管理点検結果報告
- 危険物製造所貯蔵所取扱所完成検査申請 など

津市オンライン申請

いつでもオンライン申請



## 仕事・産業



- 経営戦略セミナー・創業セミナー申込
- ビジネスカフェ申込
- 安濃ふれあい農園申込
- ニューファクトリーひさい工業団地排水施設の使用許可申請
- 竹破碎機借用申請
- ポータブルウィンチ借用申請
- トラックスケール借用申請 など

## まちづくり



- 記念樹配布申請
- 開発行為に関する工事着手届出
- 建築確認台帳記載事項証明交付申請
- 津市森林セラピー基地キャラクターロゴ使用届
- 空き家情報バンクの利用登録申込 など

## 文化・スポーツ



- 津市文化振興基金活用事業補助金申請
- 埋蔵文化財包蔵地照会

## 市政情報



- 甲種防火管理新規講習申込
- 乙種防火管理新規講習申込
- 甲種防火管理再講習申込
- 防災管理新規講習申込
- 津市ホームページに掲載するバナー広告の募集
- ふるさと津かがやき寄附(ふるさと納税) など

## 公共施設

- 公共施設の利用予約

# 2月6日以降ご利用いただける手続等

27の手続等(転出・転入手続や子育て・介護関係)がオンライン申請サービスからご利用いただけます。

## 暮らし

- 住民異動届(転出・転入予約)

2月6日～

## 子育て・教育

【児童手当・児童扶養手当関係】 2月20日～

- 児童手当等 受給資格及び児童手当の額についての認定請求
- 児童手当等の額の改定の請求及び届出
- 児童手当等 氏名変更/住所変更等の届出
- 児童手当等 受給事由消滅の届出
- 児童手当等 未支払の児童手当等の請求
- 児童手当等に係る寄附の申出
- 児童手当等に係る寄附変更等の申出
- 児童手当等 受給資格者の申出による学校給食費等の徴収等の申出
- 児童手当等 受給資格者の申出による学校給食費等の徴収等の変更等の申出
- 児童手当等の現況届
- 児童扶養手当の現況届

【子育て関係】 3月6日～

- 教育・保育の給付認定の申請
- 保育施設等の利用申込
- 保育施設等の利用に係る現況届

## 健康・福祉

【健康管理関係】 2月27日～

- 妊娠の届出

【介護関係】 3月20日～

- 要介護・要支援認定の申請
- 要介護・要支援更新認定の申請
- 要介護・要支援状態区分変更認定の申請
- 居宅(介護予防)サービス計画作成(変更)依頼の届出
- 介護保険負担割合証の再交付申請
- 被保険者証の再交付申請
- 高額介護(予防)サービス費の支給申請
- 介護保険負担限度額認定申請
- 居宅介護(介護予防)福祉用具購入費の支給申請
- 居宅介護(介護予防)住宅改修費の支給申請
- 住所移転後の要介護・要支援認定申請

3月20日までに合計112の手続等が  
ご利用いただけます。

# ご利用方法

- ① お手持ちのスマートフォンやパソコンから津市ホームページへアクセス



- ② 津市ホームページから「いつでもオンライン申請」へアクセスし、利用したい手続を検索



- ③ 利用したい手続の「申請」ボタンを押下

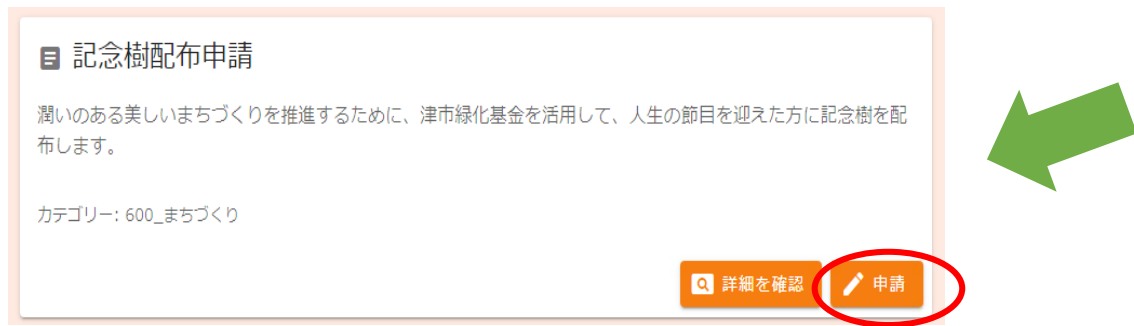

※本人確認のためマイナンバーカードが必要な手続もあります。

# 自治体オンライン手続推進事業

## 事業目的

自治体の行政手続のオンライン化について、マイナポータル(ぴったりサービス)と津市の基幹情報システムの連携や汎用的電子申請システムの導入等の整備を行い、市民サービス向上と業務効率化を図る。

## 期待される効果

市民が開庁時間に来訪しなくても、行政手続をオンラインで行うことができ、市民サービスが向上するとともに、申請データを基幹システム等に連携することで、申請情報の入力等の手間やミスを省く等、業務の効率化が進む。

## 総事業費

令和4年度一般会計補正予算(第7号)  
令和4年9月29日 議決

7,304万5千円  
(通信運搬費、委託料、賃借料)

## 財源

デジタル基盤改革支援補助金  
(自治体オンライン手続推進事業)

2,415万円  
(補助率1/2 補助上限4,830万円)  
※一般財源4,889万5千円

※その他条例に基づく行政手続のオンライン化に対応(R4.12.22 津市情報通信技術を活用した行政の推進に関する条例)



# 問い合わせ

**総務部**

**情報企画課**

**〒514-8611 津市西丸之内23番1号**

**TEL:059-229-3118**

**FAX:059-229-3119**



津市オンライン申請

いつでもオンライン申請



定例記者会見 令和5年1月10日(火) 11時00分～	
場 所 庁議室	
事 務 担 当 課	
所 属	職・氏 名
健康福祉部 福祉政策課 (電話059-229-3388)	介護保険担当参事(兼) 生活応援給付金担当参事 ・介護保険課長 木崎 彰

津市の独自事業  
住民税均等割のみ課税世帯等生活応援給付金給付事業  
令和4年度住民税均等割のみ課税世帯等への  
プッシュ型給付の実施  
令和5年1月13日(金) 確認書を発送・申請書の受付開始

このことについて、その内容は、別添資料のとおりです。

## 津市の独自事業

# 住民税均等割のみ課税世帯等生活応援給付金給付事業

# 令和4年度住民税均等割のみ課税世帯等への プッシュ型給付の実施

令和5年1月13日(金) 確認書を発送・申請書の受付開始

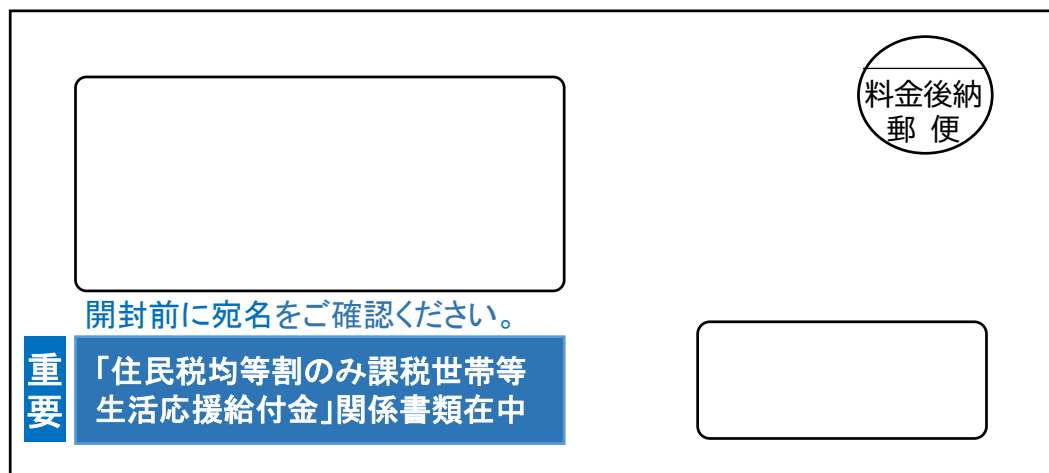

マイナポータル等から  
登録した公金受取口座での  
受け取りも可能！

令和5年1月10日

# 事業の概要

電力・ガス・食料品等の価格高騰の影響を受けている方々に対する臨時特別的な支援(津市の独自事業)として、国の住民税非課税世帯等への価格高騰緊急支援給付金(5万円)の対象とならない**住民税均等割のみの課税世帯等**に対し、家計を支援することを目的とする。

**給付対象となる世帯** 対象見込み 約6,000世帯

基準日(令和4年9月30日)から申請日まで引き続き津市に住民登録がある次のすべてに該当する世帯

- ① 住民税非課税世帯等への価格高騰緊急支援給付金(5万円)の支給要件に該当しない世帯
- ② 世帯の中に、令和4年度住民税所得割が課税されている方がいない世帯
- ③ 世帯の中に、令和4年度住民税所得割が課税されている他の親族等の扶養を受けている方がいない世帯

**給付額** 1世帯当たり一律 25,000円

世帯の課税状況		扶養者の有無 (扶養者の課税状況)	給付金	
			市	国
課税世帯	均等割所得割	—	×	×
	均等割のみ	いる(均等割・所得割)	×	×
		いる(均等割のみ)	◎	×
		いる(非課税)	◎	×
	いない	◎	×	
非課税世帯		いる(均等割・所得割)	×	×
		いる(均等割のみ)	◎	×
		いる(非課税)	×	○
		いない	×	○

# 確認書の発送と申請書の受付

## 【プッシュ型の支給】

給付対象と見込まれる世帯(住民税均等割のみの課税世帯等)に対して**津市から確認書を送付**しますので、同封の返信用封筒にて返送してください

※令和4年1月2日以降の転入者で前住所地で課税情報を確認できない世帯やDV被害者等申請が必要な世帯もあります

**令和5年1月13日(金)**

**確認書を発送**

**(提出期限は令和5年2月28日(火)まで)**

# 給付金の振り込みの流れ

## 1 支給対象世帯主が確認書を確認・必要事項を記入

- ・3項目の確認欄にチェック☑
- ・世帯主氏名、確認日、連絡先電話番号を記入

## 2 振込口座の選択

確認書に記載済みの  
口座を希望

口座に関する  
手続きは不要

確認書に記載済みの口座以外を希望(記載がない場合を含む)

マイナポータル等から登録した  
公金受取口座を希望

- ◆ 公金受取口座への  
振込希望欄にチェック☑

口座情報の記入不要  
添付資料不要

公金受取口座以外の  
口座を希望

- ◆ 下記の口座への振込希望欄にチェック☑
- ◆ 受取口座記入欄に記入
- ◆ 指定口座の通帳等の写しを添付
- ◆ 世帯主の公的身分証明書等の写しを添付

## 3 同封の返信用封筒で確認書を返送

指定の口座へ振り込み

# マイナポータル等から登録した公金受取口座での受け取り

**確認書に記載された口座とは異なる口座での受け取りや口座欄が空欄の場合は、通帳等の写しが必要ですが、マイナポータル等から登録した公金受取口座を指定すると通帳等の写しは不要となります。**

(世帯主名) **【確認書】** (公印省略)

住民税均等割のみ課税世帯等生活応援給付金支給要件確認書

住民税均等割のみ課税世帯等生活応援給付金について、令和4年度の住民税均等割の課税状況に基づき支給対象者と見込まれるため、以下のとおり支給予定額をお知らせします。  
以下の内容を確認して、 までにこの確認書を返送してください。

支給方法	口座振込
支給日	
支給口座	
支給予定額	25,000円

■世帯主の方が記入してください。  
確認欄(以下の項目を確認し、確認後にチェック欄(□)に✓を入れてください。)

①電力・ガス・食料品等価格高騰緊急支援給付金(5万円)の支給要件に該当していません。

②世帯の中に、住民税所得割が課税されている者はいません。

③世帯の中に、住民税所得割が課税されている他の親族等の扶養を受けている者はいません。

※①、②及び③のすべてにチェックがある場合に限り、支給対象者に該当し、給付金が受け取れます。  
(いずれか1つでもチェックがない場合は、支給対象者に該当せず、給付金を受け取れません。)  
※回答内容について、税務情報等に基づき確認させていただくことがあります。  
※租税条約による住民税の免除を届け出ている方がいる場合は、支給対象となりません。  
※確認内容が誤っている場合は、給付金の返還を求められます。  
住民税の取扱として、扶養を受けているか分からないときは、両親や子ども等、家族に確認してください。  
また、意図的に虚偽の記載をした場合は、不正受給として詐欺罪に問われる場合があります。  
※上記の回答期限までに返信がない場合及び返送した確認書に不備があり、回答期限までに必要な修正が行われない場合は、本給付金の受給を辞退させていただきます。  
※本給付金を受給しない場合は、右欄の受給をすべて空欄にしてください。【辞退済み】

上記記入内容に相違ありません。

世帯主氏名	確認日	令和	年	月	日	連絡先電話番号
-------	-----	----	---	---	---	---------

記載された口座を既に解約しているなどの理由で上記口座とは異なる口座への振込みを希望する場合や、上記支給口座欄が空欄の場合は、希望する項目のチェック欄(□)に✓を入れて、必要に応じて以下の欄に記入してください。

①世帯主(申請者)名義の公金受取口座への振込を希望します。(通帳の写しは不要。)  
※マイナポータル等から公金受取口座を登録していることが必要。  
 ②下記の口座への振込を希望します。(通帳等の写しが必要。長期間入出金のない口座を記入しないでください。)

【受取口座記入欄】※下欄に記入の上、振込先金融機関口座確認書類と本人確認書類を裏面に添付してください。

金融機関名	支店名	分類	口座番号 ※右詰めでご記入ください。	口座名義(カナ) ※通帳の表記に合わせてください。
1.銀行 4.信連 7.信漁連 2.金庫 5.農協 3.信組 6.漁協	本・支店 本・支所 出張所	1. 普通 2. 当座		
金融機関番号	店番号			

ゆうちょ銀行  
(0桁目がある場合は空欄にご記入ください。)

ゆうちょ銀行	通帳記号 (0桁目がある場合は空欄にご記入ください。)	通帳番号 ※右詰めでご記入ください。	口座名義(カナ) ※通帳の表記に合わせてください。
ゆうちょ銀行を選択された場合は、貯金通帳の見開き左またはキャッシュカードに記載された記号・番号をご記入ください。	1	0	

(注)金融機関で口座が作れない等、どうしても口座による受け取りが出来ない方は、左記の連絡先までお問い合わせください。  
代理人が確認する場合は、下記の代理確認・受給に記入してください。

【代理確認・受給を行う場合】

フリガナ 代理人氏名	申請者との関係	代理人生年月日 明治・大正・昭和・平成 年 月 日	代理人住所 日中に連絡可能な電話番号 ( )
上記の者を代理人と認め、給付金の	確認・請求 受給 確認・請求及び受給	を委任します。 法定代理人の場合は、委任方法の選択は不要です。	署名(又は記名押印) 世帯主氏名

※代理人の本人確認書類を裏面に添付してください。また、代理人が世帯主と同一世帯でない場合は、世帯主と代理人の関係を証する書類の写しを添付してください。

## 【確認書抜粋】

上記記入内容に相違ありません。

世帯主氏名	確認日	令和	年	月	日	連絡先電話番号
-------	-----	----	---	---	---	---------

記載された口座を既に解約しているなどの理由で上記口座とは異なる口座への振込みを希望する場合や、上記支給口座欄が空欄の場合は、希望する項目のチェック欄(□)に✓を入れて、必要に応じて以下の欄に記入してください。

①世帯主(申請者)名義の公金受取口座への振込を希望します。(通帳の写しは不要。)  
※マイナポータル等から公金受取口座を登録していることが必要。  
 ②下記の口座への振込を希望します。(通帳等の写しが必要。長期間入出金のない口座を記入しないでください。)

【受取口座記入欄】※下欄に記入の上、振込先金融機関口座確認書類と本人確認書類を裏面に添付してください。

金融機関名	支店名	分類	口座番号 ※右詰めでご記入ください。	口座名義(カナ) ※通帳の表記
1.銀行 4.信連 7.信漁連 2.金庫 5.農協 3.信組 6.漁協	本・支店 本・支所 出張所	1. 普通 2. 当座		
金融機関番号	店番号			

右欄の記入は不要です。

# 事業費

令和4年度一般会計補正予算(第11号) 令和4年11月28日 議決

事業費 (給付金)	住民税均等割のみ課税世帯等 生活応援給付金 6,000世帯×2万5千円	1億5,000万円
事務費	人件費、電算業務委託料、機器借上料など	1,826万2千円
合計		1億6,826万2千円

財源(国庫補助金 補助率10/10)

新型コロナウイルス感染症対応地方創生臨時交付金  
1億6,826万2千円



# 受付・問い合わせ窓口

臨時窓口を設置し対応します

## 住民税均等割のみ課税世帯等生活応援給付金窓口

本庁舎6階 61会議室（令和5年2月28日まで）

**電話番号 059-229-3388**

※令和5年3月1日以降は、健康福祉部福祉政策課が窓口となります



**“振り込め詐欺”や“個人情報の詐取”**にご注意ください

ご自宅や職場などに都道府県・市区町村や厚生労働省（の職員）などをかたった不審な電話や郵便があった場合は、お住まいの市区町村や最寄りの警察署（または警察相談専用電話(#9110)）にご連絡ください

定例記者会見 令和5年1月10日(火) 11時00分～	
場 所 庁議室	
事 務 担 当 課	
所 属	職・氏 名
教育委員会事務局 学校教育課 (電話059-229-3245)	教育推進担当参事(兼) 学校教育課長 松本 幸也

エネルギー価格・物価高騰に対する生活者支援  
津市独自の支援策  
就学援助世帯物価高騰対策支援金  
1月31日(火) 案内文書発送

このことについて、その内容は、別添資料のとおりです。

エネルギー価格・物価高騰に対する生活者支援

津市独自の支援策

就学援助世帯物価高騰対策支援金

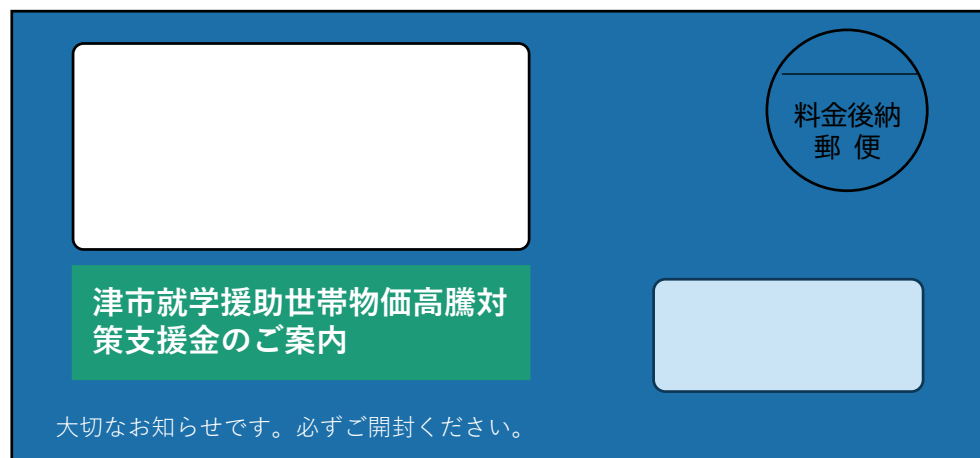

1月31日(火)  
案内文書発送

令和5年1月10日

# 事業の概要

コロナ禍においてエネルギー・食料品等の価格高騰が続いているため  
子育て世帯のなかでも、学齢期の児童・生徒がいて  
特に家計への影響が大きい就学援助認定を受けている世帯に対し、  
津市独自の支援策として、追加の支援金を支給

## 支給対象

令和4年12月1日時点、または、それ以降令和5年3月1日までの  
間に、津市の就学援助の認定を受けた児童・生徒の保護者

※児童・生徒は、上記認定期間中に津市に住民登録があること

## 支給額

児童・生徒1人当たり一律 **12,000円**

# 支給方法

## 1 就学援助費振込先を保護者口座で登録されている保護者

案内文書を発送 ⇒ 自動的に振込

対象予定  
児童・生徒数

約2,500人

## 2 就学援助費振込先を保護者口座で登録されていない保護者

案内文書、支給申請書を発送 ⇒ 対象者から返送 ⇒ 振込  
(支給申請書等)

対象予定  
児童・生徒数

約330人

# 支給までのスケジュール①

## 1 就学援助費振込先を保護者口座で登録されている保護者

令和5年1月31日(火) 津市から案内文書を送付

受給を希望しない場合は  
2月10日(金)までに  
受給拒否の届出書を提出

令和5年2月21日(火) 就学援助費を受給している口座へ支援金を振込

上記案内文書発送日以降に支給対象者となる場合  
就学援助認定時に案内文書を送付し、受給意思を確認後に順次支給します。

# 支給までのスケジュール②

## 2 就学援助費振込先を保護者口座で登録されていない保護者

令和5年1月31日(火)

津市から案内文書、支給申請書を発送

令和5年2月10日(金)まで  
(※以降も随時受付)

返信用封筒により返送

※津市教育委員会学校教育課学務担当へ  
直接提出も可

- ◆ 支給申請書(申請・請求者欄、受取口座欄に記入)
- ◆ 受取口座の通帳の写しを添付
- ◆ 申請・請求者の公的身分証明書等の写しを添付

令和5年2月21日(火)

ご希望の口座へ支援金を振込

※2月11日(土)以降受付分は、順次、指定口座に振り込みます。**最終の返送期限:令和5年3月20日(月)**

上記案内文書発送日以降に支給対象者となる場合  
就学援助認定時に案内文書等を発送し、申請書の受付後、順次支給します。

# 事業費

令和4年度一般会計補正予算(第11号) 令和4年11月28日 議決

事業費 (支援金)	就学援助世帯物価高騰対策支援金 2,836人×1万2千円	3,403万2千円
事務費	人件費、通信運搬費、電算業務委託料など	1,052万3千円
合計		4,455万5千円

財源(国庫補助金 補助率10/10)

新型コロナウイルス感染症対応地方創生臨時交付金  
4,455万5千円



# 問い合わせ



**教育委員会事務局学校教育課 学務担当**

**〒514-0035 津市西丸之内37番8号**

**TEL : 059-229-3245**

**FAX : 059-229-3257**



**“振り込め詐欺”や“個人情報の詐取”**にご注意ください。

ご自宅や職場などに都道府県・市区町村や厚生労働省（の職員）などをかたった不審な電話や郵便があった場合は、お住まいの市区町村や最寄りの警察署（または警察相談専用電話(#9110))にご連絡ください。

定例記者会見 令和5年1月10日(火) 11時00分～	
場 所 庁議室	
事 務 担 当 課	
所 属	職・氏 名
健康福祉部 新型コロナウイルス ワクチン接種推進室 (電話059-229-3353)	新型コロナウイルス ワクチン接種推進担当参事(兼) 新型コロナウイルス ワクチン接種推進室長 駒田 好彦

新型コロナウイルスワクチン接種  
2月以降の集団接種体制

このことについて、その内容は、別添資料のとおりです。

# 新型コロナワクチン接種

## 2月以降の集団接種体制



令和5年1月10日

# 接種状況について（1月5日時点）

## 1回目接種状況

1回目接種回数 **227,511回**

1回目接種率 ※ **83.0%**

## 2回目接種状況

2回目接種回数 **226,456回**

2回目接種率 ※ **82.6%**

## オミクロン株対応ワクチン接種回数（接種率※）

3回目 **3,986回（1.5%）**

4回目 **41,750回（15.2%）**

5回目 **35,180回（12.8%）**

合計 **80,916回（29.5%）**

## 3回目接種状況

3回目接種回数 **185,418回**

3回目接種率 ※ **67.7%**

## 4回目接種状況

4回目接種回数 **117,555回**

4回目接種率 ※ **42.9%**

## 5回目接種状況

5回目接種回数 **35,180回**

5回目接種率 ※ **12.8%**

※全人口27万4,065人（令和4年1月1日時点）に対する接種率

# 週ごとの接種回数推移 (1月3日時点)

接種回数

8,000  
7,000  
6,000  
5,000  
4,000  
3,000  
2,000  
1,000  
0

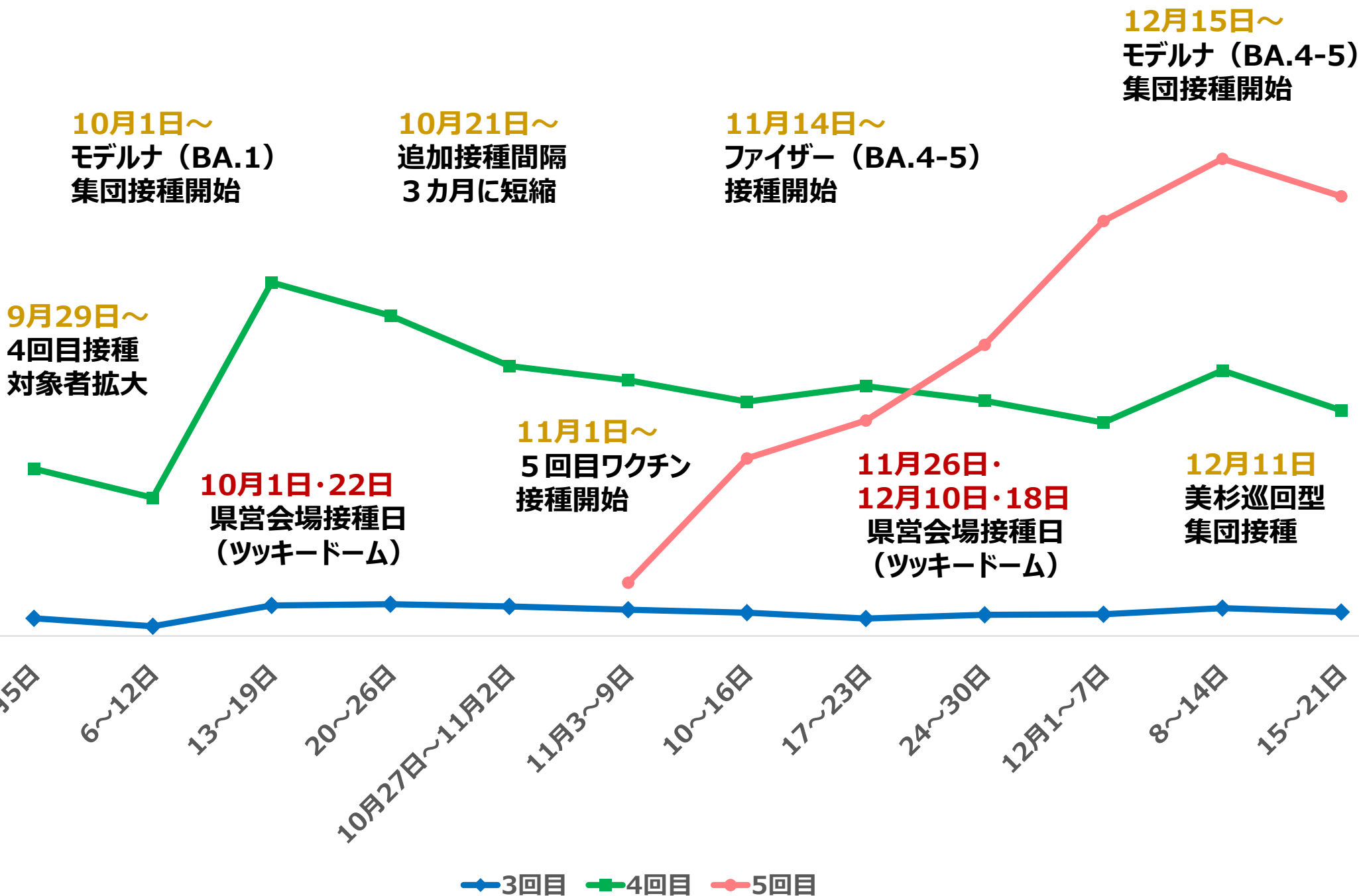

# 1月集団接種の予約状況（1月6日時点）

使用ワクチン オミクロン株対応 モデルナ（BA.4-5）

予約開始	津市接種日	津センターパレス 予約空枠	久居インターガーデン 予約空枠	合計 予約空枠
12月21日	1月14日（土）	0	0	0
	1月21日（土）	5	0	5
12月28日	1月28日（土）	244	0	244
	計	249	0	249

県営会場 **ツツキードーム**（ボートレース津）

使用ワクチン オミクロン株対応 モデルナ（BA.4-5）

予約開始	開設日時	予約空枠
1月5日	1月14日（土） 9時～12時、13時30分～16時30分	633

# 3・4・5回目接種券発送日と集団会場接種日

## 津センターパレス・久居インターガーデンの開催計画

使用するワクチン

2月 4日・11日

オミクロン株対応 モデルナ (BA.4-5)

2月18日・25日、3月4日

オミクロン株対応 ファイザー (BA.4-5)

接種券発送日	3・4・5回目 発送数	予約開始日	予約開始する接種日	
1月6日 (金)	40 100 1,000	1月10日 (火)	2/4	/11
			土	土
1月18日 (水)	20 10 50	1月20日 (金)	2/18	/25
			土	土
1月30日 (月)	30 20 10	2月 1日 (水)	3/4	
			土	

# 相談窓口など

## 予約先

### 【集団接種】

- 津市新型コロナワクチン接種予約・相談電話窓口(コールセンター)

**Tel:0120-059-550** (8時30分～18時、土・日曜日、祝日も対応)



津市接種予約サイト

- 津市新型コロナワクチン接種予約サイト

### 【接種協力医療機関での個別接種】

- 各医療機関に予約

接種協力医療機関一覧



## 国・県の 問い合わせ先

- ワクチン接種前後の副反応に関する質問・相談 **新型コロナウ**

**イルスワクチン副反応相談窓口 Tel:059-224-3326**

- ワクチン接種に関する質問・相談 **みえ新型コロナウィルスワクチ**

**ン接種ホットライン Tel:059-224-2825**

- ワクチンの有効性・安全性など制度全般 **厚生労働省新型コロ**

**ナワクチンコールセンター Tel:0120-761-770**

- 医療機関の接種予約状況など総合案内サイト

**コロナワクチンナビ**

コロナワクチンナビ







**健康福祉部**  
**新型コロナウイルスワクチン接種推進室**  
**〒514-8611 津市西丸之内23番1号**  
**T E L : 059-229-3353**  
**F A X : 059-229-3346**

